LA PRENSA

Año LV — Núm. 19.639 — 4 — BUENOS AIRES, VIERNES 16 DE NOVIEMBRE DE 1928 — Dirección y Administración: Avenida de Mayo 567 y 575

EDICION DE 32 PAGINAS

DIARIO DE LA MAÑANA

(Fundado el 18 de octubre de 1869)

Precio del ejemplar: 10 centavos

TARIFA DE SUSCRIPCION

	Capital	Interior	Exterior
	$ %	$ %	$ oro
Un mes	2.30	—	—
Tres meses	6.90	7.50	7.50
Seis meses	13.80	15.—	15.—
Un año	27.60	30.—	30.—

España, Estados Unidos, México, Cuba, Puerto Rico, Costa Rica, Honduras, San Salvador, Nicaragua, Santo Domingo, Colombia, Venezuela, Ecuador, Perú, Brasil, Paraguay y Uruguay.

Tres meses	$ oro 3.50
Seis meses	» » 6.00
Un año	» » 12.00

BOLIVIA Y CHILE

Tres meses	$ % 11.—
Seis meses	» » 22.—
Un año	» » 44.—

Los avisos se reciben con tarifa ordinaria desde las 8 en verano y desde las 9 en invierno hasta las 19. Después de esa hora se cobra doble tarifa.

Los pedidos de suscripción, cambio de domicilio, inserción de avisos y cualquier otra comunicación relacionada con la administración de este diario, deberán dirigirse al administrador.

Toda otra correspondencia envíese a nombre de la dirección.

No se atenderá pedido de ningún ejemplar suelto que se haga fuera del radio de nuestros repartos en el municipio de la capital sin que se acompañe el importe de un trimestre, semestre o un año adelantado, de acuerdo con la tarifa del interior. Las suscripciones pueden comenzar en cualquier fecha, pero terminarán en el 31 de marzo, 30 de junio, 30 de septiembre o 31 de diciembre.

El importe de las suscripciones podrá enviarse en la siguiente forma: por giro postal, por guía de ferrocarril o transporte y por medio de casas bancarias y de comercio.

DIVERSIONES PUBLICAS

TEATROS

COLON — Ultimas funciones de la gran compañía peruana de arte incaico, bajo el patrocinio de la Comisión Nacional de Bellas Artes. Danzas, cantos, música, tradiciones y costumbres de reconstitución histórica. Orquesta típica peruana. — Hoy viernes: Descanso.

Mañana sábado, a las 21.15: Gran función de gala en beneficio de la Liga Patriótica Argentina. Programa. 1: Himno al Sol, orquesta sinfónica. 2: Mosoj-Punchai; coro. 3: Pariwana, solo de canto y acompañamiento de kenas. 4: Waraka-tusui, La danza de la honda. 5: Sonkoy-Haraskay, orquesta típica indígena. 6: Kenkollajta, orquesta sinfónica. 7: Awaj-kuna, cuadro y coro. 8: Waraka-tusui, Danza de la flecha. 9: Tika-kuswa, baile y canto. 10: Uska-Paukar, orquesta sinfónica. 11: La esperanza, yaravi cuzqueño con orquesta indígena. 12: Kachupapa, danza de guerreros. 13: Kosko-Haylli, canción típica cuzqueña, coro. 14: Kaswa de Ollantai, canto y baile. Plateas, $ 4.90.

Domingo, dos últimas funciones. A las 16, última matinée. A las 21.15, última función de despedida. Plateas, $ 4.

COLISEO — Gran compañía italiana de operetas Bertini-Gioana. — Hoy, a las 21, gran éxito del año: La danza delle libellule. Plateas, $ 3.

SARMIENTO — U. T. 3955, Lib.—Temporada de despedida Cobeña-Olivar.—Ultimos días.—Hoy, a las 17.30: Madame Pepita; a las 21.30: Despedida de Carmen Cobeña; La maiquerida. Plateas, $ 2.50.

6.o y último concierto Salomea Krucenisky.—Sábado 24, a las 17.30.

OPERA — Corrientes 860.—Ultima semana de la compañía española de revistas del actor Ignacio León.—Hoy, a las 18 y a las 20.45: En Sevilla está el amor; a las 23: El amor de los amores; a las 23: Las burladoras del amor.

Last de despedida de la compañía y beneficio de las bailarinas típicas y señoritas del coro.

NUEVO — U. T. 8676, Libertad.—Compañía Ernesto Vilches. — Hoy, a las 18, inauguración de la temporada de grandes espectáculos populares, estreno: Un sainete criollo. Plateas, $ 2; paraíso, $ 0.80.

A LA MEMORIA — Compañía Florencio Parravicini. — Hoy, a las 21: La Revista de los 13 Pavimentos, estreno; Mañana, sábado 17 y días siguientes, a las 21: Ultimo contrato, despedida del famoso plantista Alfredo Bluma. Plateas, $ 2.50.

SAN MARTIN — Hoy, a las 16.30 y a las 22.15: Los martirios de la belleza. Programa: Splendid, por: Colleen Moore y Antonio Moreno; a las 17.30 y a las 21: Los modernos fariseos, drama ajurta, por: William Carleton y Margarita Clayton; a las 18.30 y a las 22: La edad romántica, estreno: Baile por Viola Dana, y "Allan Forrest; Papyrus v. 2ev, la gran carrera del año en Belmont Park.

Mañana, a las 16.15 y a las 21: Gran estreno de la orquesta típica brasileña "Los turunas pernambucanos" de la compañía Abigail Maia; a las 23.15, presentación del Dr. Thomas, en sus experimentos científicos de sugestión e hipnotismo y exhibición del film: Un caso de sugestión en el delito.

VICTORIA — Compañía argentina de comedias Roberto Casaux.—Director artístico: D. Joaquín de Vedia.—Hoy, a las 21.15: Las tres Marías. Un gran señor. Plateas, $ 2.50.

SMART — Corrientes 1283, U. T. 0392-38 Mayo—Compañía nacional Simari-Franco.—Hoy, a las 18.15 y a las 23: Retazo; a las 21: La bomba; a las 22.15: El casamiento de Chichilo. Plateas, por sección, $ 1.

APOLO — (El teatro de las familias).—La Compañía nacional César Ratti.—Hoy, a las 18.20 y a las 23, éxito grandioso: ¡Chanta, Custro!; a las 22, estreno de la pieza cómica en 3 cuadros original de Ricardo Hicken, titulada: Los hijos del doctor Alvarez. Plateas, por sección, pesos 1.

NACIONAL — Compañía nacional. El conjunto artístico más completo y homogéneo. Director-empresario: P. E. Carcavallo.—Hoy, a las 18.15, sección vermouth: La estancia nueva; a las 21: El cambalache de la Buena Suerte; a las 23.15: La estancia nueva; a las 23.15: El cambalache de la Buena Suerte. Plateas, $ 1 por sección.

Próximo estreno: La cagnotte, de José Antonio Saldías.

MARCONI — Compañía Blanca Podestá. — Hoy, a las 21: El crimen del señor Juez, Maternidad. Plateas, $ 2.50.

LICEO — U. T. 1611, Lib.—Gerino Hnos.—Compañía argentina de comedias José Gómez. Dirección: Federico Mertens.—Hoy, gran función en honor de la biblioteca popular Dr. Enrique Feimann. Conferencia del poeta Sr. Claudio Martínez Payva, tema: La educación teatral. Noche, a las 21.30: Vivir quiero conmigo. Plateas, $ 2.50.

BUENOS AIRES — Compañía argentina de Muiño-Alippi.—Hoy, a las 18.15, 21 y a las 23: Jacinto Tierno (abogado); a las 22: La vuelta al pago o La Argentina en punta. Plateas, por sección, $ 1.

Mañana, en sección vermouth, estreno: En tierra de gauchos.

COMEDIA — Compañía española de zarzuelas y revistas. Lamas-Ferrer.—Hoy, a las 18.15 y a las 23.15: El calendario festivo; a las 21: Los pícaros celos; a las 22, estreno: La tierra del sol. Plateas por sec. $ 1.

MAIPO — Esmeralda 443, U. T. 1892, Avda. — Compañía argentina Morganti-Gutiérrez.—Hoy, a las 18 y 22.15: El hombre que nunca mintió, a las 21 y 23.15: Una pobre muchacha. Plateas, $ 1. Mañana, estreno: Un drama extraño.

MAYO — Empresa Vda. Delgado.—Compañía española de opereta y zarzuela Pablo Gorgé—Hoy, a las 18: Molinos de viento, Plateas, $ 1. Noche, a las 21, gran función en honor y beneficio de Pablo Gorgé. A las 21: El maestro Campanone; a las 22.15: El gato montés. Monólogo por el primer actor Roberto Casaux.

AVENIDA — Empresa H. Sierra.—Compañía de grandes revistas "Méndez". Primer actor y director: Paco Vidal.—Hoy, presentación, a las 21: El gran Baró; a las 22.15, presentación de la primera tiple Salud Rodrigues con: La maza de mulas; a las 23.30, grandioso éxito, 427 representación del: Las hijas del placer. Plateas, $ 1.50 por sección. Tertulia, $ 1.

Mañana sábado, inauguración de las secciones vermouth.

PORTEÑO — Corrientes 856, U. T. 2920, Riv.—Compañía nacional de revistas, sainetes y piezas de gran espectáculo Dirección Manuel Romero—Hoy, a las 18.30, 21.20 y 23.20: Las catástrofes del año; a las 23.20: ¡Pasó a ver el fenómeno! Las dos revistas mejor presentadas de la temporada; las 20 artistas más bonitas de Buenos Aires en escena. Plateas, $ 1 por sección.

VARIEDADES — Gran compañía de revistas y fantasía.—Hoy, a las 18.15 y a las 22.15, estreno: Mundo teatral; a las 21: El templo del amor; a las 23.15: La revista del año.

EXCELSIOR — Corrientes 3284-38.—Hoy, sección vermouth y La noche: La hoja de higuera; 2.a: ¡Margot!; 3.a: Bendita sea.

COLISEO — Compañía nacional.—Hoy, a las 18: La fuerza ciega. Noche, a las 21, función de beneficio: A las 0 en el convento. La fuerza ciega. Carne cansada.

VERANO — Compañía Cavalli-Piacentini-Franza.—Hoy, vermouth: El duelo del señor Panera. Noche: Re Lear.

FLORENCIO SANCHEZ — Triunvirato 180 — Cía. argentina D'Amato.—Hoy, presentación, a las 21: El cuarto N.° 8; a las 22: El casamiento de Chichilo; a las 23: El último gaucho.

DIVERSIONES PUBLICAS

TEATROS

AMERICA — Compañía Fanigani—Hoy, a las 13.15 y 23: La gran revista; a las 20.45: Panorama porteño; a las 22: El pobre Pérez.

TEATRO CASILDO — Cabildo 2347, U. T. 0781.—Hoy, presentación Cía. Puertolas-Sassone, a las 21: El correligionario; Los soñadores.

ROYAL THEATRE — Compañía nacional de revistas.—Hoy, a las 18 y a las 23.15, estreno: Corto, adulterio y martir; a las 21: Bienvenido Grosso (autor); a las 22: ¡Pa cuatro días que vamos a vivir!... Plateas por sección, $ 1.

VARIEDADES

CASINO. — Hoy viernes, a las 21, gran éxito: Faulo y Florian, Viebig trío, Phil Ethel Accost, Lenda Rogee, Miss Susy, Billy Cardo, Los Orians y toda la compañía. Entrada general, $ 1.50. Paraíso con asiento, $ 0.50. Mañana sábado, a las 14, gran matinée familiar.

CIRCO FRANK BROWN — Corrientes y C. Pellegrini.—Hoy, a las 21, sorprendente presentación de la troupe de osos, monos, perros ciclistas, equilibristas y alambristas y la nueva compañía.

FLORIDA — Galería Gral. Güemes.—Dirección: Garesio.—Hoy viernes 16, a las 21, presentación de la compañía inglesa de comedias con Mr. Pim Passes By. Plateas con entrada, $ 4.

OTRO.—El domingo 18, reaparición de la gran compañía de variétés estilo americano con la presentación de la Sarajevo, bailarina fantasista; Nelly Flor, cantante parisiense; Abramowa, danzarina clásica; Los Imperio, cancionistas españolas, y Costanzo.

MAJESTIC — Hoy: La leyenda del puente Inca, vigoroso tragedia andina, Lilian Gish en Pimpollos rotos; superproducción de D. W. Griffith; Exito de la reputada Mira Loti y de las 2 orquestas. Mañana presentación de Los turunas pernambucanos, el más grande éxito artístico y novedoso del año.

CINE TEATRO SAN MARTIN — Rivadavia 7154.—Hoy: Sacrificio de amor, Jobelyn, Despedida Pepito Ruiz.

PARQUE JAPONES. — Leandro Alem y Callao. — Hoy, desde las 20.30 horas, gran función popular. Teatro cómico; éxito de la troupe Ragore; conciertos y otros atractivos. Entrada, $ 1. Niños, $ 0.50, con teatro y una atracción.

SOLEIL PALACE — Hoy: La senda del Orégón, episodio 13; El sendero de la muerte; Blanco y soltero; Las encrucijadas de Nueva York; La trampa dorada; A casarse tocan.

CINEMATOGRAFOS

EMPIRE THEATRE. — Corrientes y Maipú. — Hoy, grandioso éxito de la eminente guitarrista Josefina Robledo, Estreno de hoy: Matrimonio al galope. Completa, plateas $ 2; palcos $ 10.

SELECT BUEN ORDEN — Bernardo de Irigoyen 1631.—La sala más fresca de la capital con el techo totalmente abierto. El mejor programa, la mejor orquesta. Precios popularísimos. Función completa tarde y noche. Plateas, $ 0.80.— Hoy, a las 14.30: el gran éxito. Un gaucho en Broadway, por el famoso William S. Hart; a las 15 y 20 y a las 20: el sensacional film, La mujer que volvió, por Gastón Glass, Miriam Cooper y Kenneth Harlan; a las 16.10 y 20.50, estreno: La noche, por el célebre actor cómico Johnnie Hines, y Virginia Merseraeu; a las 17.10 y 22.50: estreno, La Venus de Oriente, por Bryant Washburn; a las 18.10 y 21.50; estreno, Cuidado con la cabeza, por la graciosa actriz Betty Beifour. Función completa, $ 0.30. Mañana: La sensacional obra de fama mundial: Los Miserables, la adaptación más completa y exacta de la inmortal novela de Victor Hugo, colosal interpretación de Henry Krauss.

TEATRO PRINCESA — Sulpacha 460.—Hoy, en cine continuado desde las 11, novedosos programas: Agapito preocupado, cómicas: Nido de cuervos, estupenda producción de William S. Hart; Film Revista Nacional de act. argentinas y la sensacional película de arte nacional titulada: La leyenda del puente Inca, emocionante tragedia desarrollada en plena cordillera andina, siendo interpretada, por Nelo Cosimi, Yolanda Labardén, Amelia Mirel y Héctor Migues. Precios populares. Mañana, el admirable film titulado: El papá soltero, la más grande creación de Thomas Meighan.

METROPOL CINE THEATRE — Lavalle 869. U. T. 0672, Rivad. — Selecta orquesta de 20 profesores, dirig. por el maestro Juan Rodríguez Soy, t. y n.: Cría fama y échate a la cama, por Montagna Love, interesante film en el que cada una de sus escenas está repleta de la más sana comicidad, y gran sexo cómicos con los nuevos estrenos cómicos: Casados en segundas nupcias; Un detective perruno y Aladino. Mañana: El papá soltero, por Thomas Meighan y Lourice Joy, y El sucesor, por Herbert Rawlinson.

SELECT LAVALLE — Lavalle 821—Hoy, 2 estrenos: Repetido de media noche, por Charles Ray: El prospecto, por Elliot Dexter; De fuera viene el tigre, por Noel Hurt; diversidad selecta cómicas; 2 notables orquestas jazz band y clásica.

REAL CINE — Esmeralda 429.—Hoy, a las 17.20 y 23.20: La subasdija, por Jack Pickford y Theodore Roberts; a las 14.40 y 22.30: El pavo real, por Ala Nazimova. Sección cómica.

BIJOU SALON—Pueyrredón 985.—Hoy: Cine continuado, $ 0.30: La cenicienta, p. J. Rich; Florípondio sonámbulo, p. Bon Turpin; Sudando la gota gorda, p. C. Murray; El precio de la belleza; El niño del cuento.

GAUMONT THEATRE — Rivadavia 1636. —Hoy, a las 16.20 y 21: Un divorcio fracasado; 17.20 y 23: La edad romántica; 19.20 y 23:Despojos del tormento.

CINE ESLAVA — Sulpacha y Viamonte—U. T. 0479, Riv.—Hoy: La niña de los cinco dólares. El cofre de la esperanza, La senda escarpada, p. Cristine Mac Multy.

CINE CATALUÑA — Corrientes 2046-52. —Hoy: La duquesita, por Galeor, Vacanza de judío, por Seena Keefe; Vida apurada, por Mabel Ballin.

CALLAO THEATRE — Callao 27.—Hoy: Seis aventureros, El tribunal de la ganadería, Los jugadores, La gran carrera Ben-Hur-Zev, La ciudad tentadora.

THE AMERICAN — Hoy, a las 18.20 y 22.10, est.: Buenos Aires bajo mio; 17.30 y 22.20: Ley de la selva; 16.30 y 21.30: La enfermera.

IMPERIAL CINE — Cangallo 771.—Hoy, Cuánto por su complicidad, Cuando el amor llega, De mentira a verdad.

CERVANTES — Belgrano 1820.—Hoy: El Bajá (latigo del terror); El secreto del éxito. Mañana: Los escándalos del cine. 1p

CINE TEATRO URQUIZA — Castro 2832 —Hoy: El día cómico de la risa. Noche: Heverendo Kuradura, por C. Chaplin.

STANDARD — Hoy, p. pup.: Sombras de Bs. Aires; El desquite; La aurora de la venganza. Cómicas.

CINE LIBERTAD — Libertad 444, U. T. 0674 Mayo.—Hoy: Don Juan y la mujer de don Juan; En la estancia prohibida. 1p

CRYSTAL PALACE — Corrientes 1550— Hoy: El eterno triunfador; Armas candentes, Avispa; La momia.

CINE BOLIVAR — Bolívar 1032 — Hoy: El velesfoso, La escuela de los encantos, La cicatriz del odio.

CINE GRAL. MITRE — Bmé. Mitre 1722.—Hoy: Despojos del tormento, p. Bárbara Castleton; Una esposa leal.

TEATROS y SALONES

de la empresa Max Glücksmann

PALACE THEATRE — Corrientes 757, U. T. 5232, Avenida—Hoy viernes éxito grandioso de la compañía de bailes norteamericanos y jazz-band, dirección Ernié Davis; hoy actuará en la sección de moda de 18.10 y noche a las 23 y el notable estreno producción Thos. H. Ince, Lorna Doone, por Madge Bellamy, Plateas, $ 1.50.

GRAND SPLENDID THEATRE—Santa Fe 1560.—Hoy viernes, día de moda, En las secciones selectas de las 16.30 y las 23, un gran estreno; Lorna Doone, dirección: Maurice Tourneur, producción Thomas H. Ince, protagonista: Madge Bellamy y Franck Keenan, y actuación del American Jazzband, la más caracterizada de todas en su género, 12 personas en escena. A las 16.30 y 21: Perseguido hasta el desierto; a las 17.20 y 21.50, Padre Journal; La señorita del stud, por Violet Hopson.

SELECT — Sulpacha 482—Hoy, a las 14.30 y 20.30: cómicas; 16 y 21: La inocentada, por Katha Mc Donald; 17 y 22: Las encrucijadas de New York; 18 y 23: Despues de la tempestad, por Douglas Fairbanks.

CAPITOL THEATRE — Santa Fe 1943— Hoy, a las 14.20 y 21: El manantial; a las 17.10 y 23: El frío frente; a las 18.20 y 22: Mucha ropa y poco abrigo, por Gloria Swanson. Platea, completa, $ 1.

ELECTRIC PALACE — Lavalle 826 — Hoy: El luchador, por Conway Tearle; La mujer, las carreras y el box; gran sección cómica, con 3 estrenos, y Carlitos en las termas.

CINE REX. — General Artigas 60. — Hoy, a las 16 y 21: Estancia prohibida, a las 17 y 23: Víctimas de la tormenta, a las 18 y 22: Demasiados millones.

TEATRO GENERAL BELGRANO — Cabildo 2168.—Hoy, a las 16 y a las 20.45: El papá soltero; Veranito de San Juan, La mano negra.

CINE PRESIDENTE ROCA — Rivadavia 7744.—Hoy, día de moda: La mujer que andaba sola; Pecadora o santa.

ETOILE PALACE — Corrientes 2759.— Hoy: La reina de Broadway, Por expreso contra reembolso, La culpa.

CINE ELITE—Cabildo 2341—Hoy: Portia y puerta de servicio, La hija de la pantera negra; Un fin desastroso.

CINE DE LAS FAMILIAS—Santa Fe 1825.—Hoy, cómicas; Corazón de león; Al rauda rodar de las ruedas.

CINE PARC — Santa Fe 4186. — Hoy: El rey de la velocidad; Piloto de tierra firme; La mano negra.

DIVERSIONES PUBLICAS

CINE CENTRAL. — Corrientes 1423. — Hoy: Fuerza bruta, Comprada pero no vendida, Cenizas.

LUMIERE PALACE — Paraná 426.—Hoy: La senda misteriosa, La sabandija, Encrucijadas de Nueva York.

AVISOS para NAVIDAD y AÑO NUEVO

ALMANAQUES, colonial lit., p. muestras A. U. T. 3259, M. Castro Barros 529. v20

ALTO! Petardos fósforos de bengala, cadenas voladoras y gran surtido de juguetes finos, Valentín Gómez 3765. v17

A 35, 48 y 60 el ciento de medallones artísticos con block e inscrip. de reclame, Yatay 233, U. T. 6575 Mitre.

ALMANAQUES, pantallas, obj. p. recl., baratos muestras fábrica, Hnos. A. Erwein, 300 Bolívar 968, U. T. 1659, Avda. v17

ALMANAQUES Y PANTALLAS y objetos para reclame. Pidan precios y muestras a Bonduel Hnos., S. A., calle Alsina 718-724. v3idic.

ARTICULO de novedad: Juguetecos, anteon de hacer su surtido consulten los precios de la casa Imp. Hoffmann, San Martín 478.

CASA PAZ, importación y fábrica de juguetes, gran surt. p. comerciantes, rifas y remerías, acabamos de recibir, Victoria 1650.

JUGUETES en cajones surtidos. Pidan catálogo ilust. Rivas, V. Gómez 3262. v16

JUGUETES y bijouterfa, por mayor, vendo. Sadi Carnot 1276. v18

KEWPIES, bebés, etc., de celuloide, vdo. al menor precio, Lavalle 391, de 14 a 19

MUÑECAS finas, bien vestidas, a precios irrisorios, V. Gómez 3263. v16

POLVERAS, níquel con espejo, cisne e inscrip., a $ 25 el cien, Yatay 233.

PELOTA goma elem., gris, 1 3/4" a 1.40; 2" a 1.80; 2 1/4" a 2.20; 3" a 4.50; semibotellas 2" a 2.40; 2 1/2" a 3.40; 3" a 5.40; 4" a 9.60, Terracota 2 1/2" a 2.90; 3 1/2" a 3.60; 3" a 5.20; R. Maestena, Libertad 1120.

RECLAME comercial en postales y cartelos fotog. talleres B. Mitre 746.

CAMPOS y HACIENDAS

Compra - Venta y Arrendamientos

ARRIENDO 1500 hects. en Balcarce, 3 leguas de Ramos Otero, Loria 2251.

ARRIENDANSE EN NAVARRO 561 HERtáreas con poblaciones, 8 potreros, molinos, etc., Pueyrredón 280, de 10 a 14.

AGRICULTORES, OJO: Vendo y doy tierras gral. p. varios años, en La Rioja. Inf. y pl. de 14 a 17, L. N. Alem 878.

ARRIENDO 200 hectáreas en Navarro, a 1 1/2 legua de Las Marianas, 4 potreros y población especial para tambo. Monros 2379. v16

BUSCO zona lechera de 4 a 8 mil litros para instalar cremería. Tratar o por carta, Estados Unidos 2474. v16

BUEN campo natural de 970 hect., damos en arrendamiento en Napaleofú, F. C. Roca, posesión y demás mejoras. Directamente a John Campbell y Cía., San Martín 201. Bs. Aires.

CHACRA 18 hects. fte. estación, cerca, vendo 6.000, a plazos; Cochabamba 2377.

CAMPO en Córdoba, 400 hts., valor 130.000 $, precios 20.000, 2 años, Paraná 181.

CHACRA experimental a 1 hora La Plata, vendo, Vinent, San Martín 345.

CAMPO DE 198 HECTS. PARTIDO DE Campana, apto para ganadería, vendo; De Vincenti, Reconquista 144. v16

CAMPITO 25 hectáreas, próximo a la capital, vdo. urg., M. Rigou, Esmeralda 47.

CHACRITAS de 12 y 13 hectáreas con mejoras, a 1 1/2 horas de la capital, vendo; Tortorelli, Av. Mayo 749, dto. 14.

CHACRAS arriendo, chicas y grandes, en Colonia Florencia, compuesta de 70.000 has., Pcia. Fe, con 4 estaciones dentro mismo campo, tierras de primer orden, aguas 1.a, calidad 4 a 6 mts., contrato 5 años. 3 a 5 hect., o 25 o|o cosecha. Tratar, Urdiniz, 25 de Mayo 140. v16

CAMPO MUY PROXIMO ROSARIO, 75 hectáreas con amplio frente río Paraná, y gran camino nacional, a pocas cuadras de General Lagos, rodeado de hermosas quintas, frutales y viñedos, con mejoras, viña y bodega en explotación, alta renta, y porvenir indiscutible, por división de condominio se vende muy factible pago. Tratar Gran Hotel España, de 10 a 12 y 14 a 16, Rosario.

ESPECIAL invernada ofrece arriend. esl. 800 hect. Oeste, Fomento Rural Argentino, 25 de Mayo 140.

HECTAREAS, 1.250 SE OFRECEN EN arrendamiento, partido de Tres Picos, Pcia. de Buenos Aires, muy bueno para sementera y explotación, distancia a Bahía Blanca, Capital Federal, Buenos Aires; calle Reconquista Mitre 498, y en el mismo, en Olavarría. v17

LLAMASE A LICITACION para la cesión de 15 hectáreas de tierra a hora y media de la capital y próximas, estación; pliegos de condiciones, calle Paraguay número 1452. v16

MIHURA y Cía.
Alsina 477

Arrendamos o colonos, tamberos e invernadores, campos con fracciones de 100 a 1.000 hectáreas, con mejoras. Tratar directamente, de 14 a 17. v17

OVEJAS, vacas, yeguarizos, compro desde buenos lotes; Arenales 2078.

OJO! SE NECESITA UN BOSQUE DE quebracho blanco, para arrendar por mil kilos para explotación de carbón, arrendarlo en globo o comprarlo con terreno. Distancia máxima de la estación donde se carguen los productos: 6 leguas, sobre el F. C. C. A.; 2 leguas sobre el F. C. N. A. y 3 leguas sobre el F. C. C. C. Por la vía del F. C. C. A. entre las estaciones Pinto hasta La Banda, por la vía del F. C. C. N. A. desde Beardera a Clodomira, por la vía del F. C. C. C. desde Quilino hasta Taco-Ralo. Cantidad en hectáreas, de 5 a 10 mil. Ocurrir, J. P. Bechara, Defensa 267-69. v18

SE ARRIENDAN 1.000 h. en Ayacucho, Balnearia, prólac., incl. Tucumán 2667

SE ARRIENDA 320 HECTAREAS, DE campo, para tambo o invernada, a una hora de la capital, Línea del F. C. Sud; tratar F. Bowden, Perú 440. v17

SE OFRECEN en arrendamiento, 2.700 hectáreas de campo, en Dolores, próximo a la estación Santo Domingo, F. C. Sud, dirigirse a Enrique A. Thompson y Cía., calle Sulpacha No. 10, Bs. Aires. v19

SE VENDE UN TAMBITO en plena producción en Esteba, F. C. S., 80 vacas lecheras, contado favorable; informes, Arruia Hnos., 25 de Mayo 140.

SE VENDEN en Pilar, F. C. P., 6 hectáreas de campo, con población, compuesta de dos piezas, cocina y galpón, todo de material, techo de cinc, existente una plantación de tres mil sauces, eucaliptus y muchas plantas frutales, dista de la estación F. C. P. 6 cuadras, véase con el tenedor José Rattaglia. Datos e informes, casa señor Belfiore.

TAMBEROS, única oportunidad, toros Jersey, se venden, tratar Avda. de Mayo 1314, 1er. piso, der. v17

TRES CHACRAS en Pellegrini, F. C. O., juntas o separadas, a 6 c. estac. venden López Barrero y Cía. Rivadavia 866.

TAMBO CENTRAL, Constitución, pleno trabajo, $ 7.000 vendo urgente, facilidad pago; Moreno 1412, U. T. 0644 Mayo; Pizarro y Cía.

VENTA de CASAS y TERRENOS

ARGERICH 714|16, regia, 7 hab., pesos 16.500, desoc., doy plazos, directo.

W. SAENZ 81, adoq. pago, 3 hab., gge., luz, 14.500 $, vdo. a plazos.

V. CHORROARIN y A. Thomas, 3 hab. 7.500 1|2 a plazo, Acevedo 1587, Di Salvo.

A $ 4, M. V. LOTES est. Ballester, con material, manzana $ 13, Alba, Perú 135. v18

A PLAZO, urgente, vendo casa habitación, esquina Canalejas 1600, llave en mano. v16

AV. LA PLATA al 800, vendo casa 10x50, negocio, vest., 4 hab., comedor; tratar dueño, c. Calvo 4146.

A 1 C. SEGUROLA y Morón, con créditos, 10x34, comedor, 2 piezas, cocina, vdo. 11.000, Santiago y Cía., Esmeralda 91.

A UN PASO DE RIVADAVIA, 3 hermosas casas desoc., S. Eduardo 925-937-941, vendo urg., visítense todo el día.

AV. JUAN B. ALBERDI 3991, 10x22, 3 dorm.it., frutales, quiería, adoq. p., vend. urg., $ 5.500, cont., resto en 50 meses.

ALMAGRO, desocup., Mérico 2854, sala, 4 piezas, comedor, 3 p. chicas, cloacas, adoq. pago. Base $ 17.500 a plazos. Dgo. 16 simils ofic., Rivadavia 2623, P. Buentempo.

CASA PUJOL 951, 4 piezas, comedor, galp., jard., fondo, cloac., llave en mano, $ 5.000 al cont. resto en mens., vende la Edific. del Caballito, llaves Planes 1044

A C. de Rivadavia, Directorio 3599, esq. Baradero 484, regio y confortable chalet con garage y comodidad, generales, vend. urg. por ausent. a Europa.

A MENSUALIDADES, 10 o|o al contado, vendo 20 casitas, 2 piezas, baño, cocina, luz eléctrica, cloacas, F. Cazorzas, Alvarez Thomas, Viginillo, Giribone 13, Victoria 773

A UNA CUADRA DE LA ESTACION Flores, calle Dogotá 2549, vendo petit hotel con 8 habit., jardín y comod.; vería de 14 a 16. v17

ARGENTINA DE TIERRAS DEL NORte, Av. de Mayo 651, lotes en 30 meses, desde $ 3, a estación Munro, V. Adelina y Boulogne (F. C. C. C.), también quintas y chacras a plazos. v20

BELGRANO, terreno 10x32, barrio cons-truc., mod., vdo., F. Lacroze 1788. v16

BRANFIELD, casas y terr., en mens., los remates de Astengo Morando, Lima 850. v16

BOLIVAR al 1000, 3 departamentos de 3 habitac. Alta renta. Mide 25x80; precio $ 40.000 al contado, y 60.000 a plazos. Lavalle 1172. v17

VENTA de CASAS y TERRENOS

BARATO, Casa Cramer y Manzanares, 4 piezas, adoquinado, vendo 12.000 $, a plazos; San Martín 893, Julián F. Alvarez.

BELGRANO, al lado de la estación, vendo casa regia, llave en mano, sala, hall, 6 piezas, 8.000 $ y plazo, Arcos 3112. v17

CASA San Juan 2030, 10x65, 3 dorm., $ 8.500, fac., Cangallo 2115.

CASA buena, Dorrego 913, a plazos, remataré el domingo, A. Santiso y Cía.

CORDOBA Y SUIPACHA, 5x60, vendemos; Lavalle 1172. v17

CABALLITO: Terrenos de 10, 12, 25 y 25.2 v|c.; casa, 13.000 $; Monte Dinero 1475.

CASAS vendo, salones y habitaciones, con frente a feria franca, fr. Serrano 1542.

CASEROS y Bordo, sala, 7 hab., cloac., 700 v., vdo. 22.000 $, pla., Av. Sáenz 81.

CASA vendo, 4 habit., Concepción Arenal 2649, tratar, en la misma. v18

CASITA 4 habit., sobre Asambleas, adoq. pago, facilidades, vdo., Vernet 320.

CASAS, vendo 2, Villa Barcelona, a plazo, tratar Pasco 1041. v17

CASA vendo; Valentín Gómez 3515; tratar, Rosales 1009, Adrogué, F. C. S. v16

CASA Canalejas 2360, desocup., 6 hab., c. facil., vdo. urg., tr. en la misma. v16

CASA 4 p., c. baño, cocina, demás comodidades, vdo. al cont. Plaza 2854. v24

CASA-QUINTA vendo en Merlo, cerca estación, trat. J. B. Alberdi 649, Bs. As.

CASAS, adelantando $ 1.200, $ 3.500, $ 5.200, etc., vende Grasso, Maipú 273. v17

CASA Maza 3025, 4 dptos., en 17.40x42 mts., renta $ 360, facil. la. y 2a. hip., $ 15.000; Cangallo 2115.

CASA nueva en Belgrano, Arcadono 2239 10x27, 3 hab., cloac., etc., $ 10.000 a pl., Suipacha 341, de 13 a 18, Santa María.

CASA esquina, Aguilar y Obligado, se vende en $ 38.000; tratar en Aguilar 2442, hora de 13 a 15. v17

CARLOS PELLEGRINI y ARROYO, 800 vs., con 15 habitac., $ 125.000; Lavalle 1172. v17

CHILE 1500, 700 vs., 13 habitac., vendemos en 45.000 $; damos facilidades, Lavalle 1172. v17

CHALET EN BELGRANO, con garage, 7 habitac., nuevo; vendemos con 15.000 de contado; Lavalle 1172. v17

CASITA, PASCO Y HUMBERTO, Sala, 3 habitaciones, vendemos con 8.000 al contado, resto facilidades, Lavalle 1172. v17

CASA NUEVA, SOBRE COLOMBRES al 1800, Pcia., 3 habitac., 5.000 contado y facilidades; vendemos Lavalle 1172. v17

CASA QUINTA EN FLORES, 500 VARAS de terreno, 8 habitaciones, $ 7.500 contado, resto a plazos.

CASA AV. Medio, entre José Martí, adoq., 3 piezas, vendemos 10.000, plazo, A. Santiso y Cía., Esmeralda 91.

CASITA desocupada, Tapeyú 710 y Méjico, 2 piezas, cloacas, adoq. pago, $ 10.100 a plazos; tratar, Rivadavia 8482.

CASAS por Caballito, Flores, Floresta, V. Luro de todos precios, hoy cód. y algunas en mens., v. Reynoso, Rivadavia 1385

CASITA vendo, sala y 2 piezas, desocupada, en la misma; Darregueira 2273, sin corredores.

CIUDADELA, Av. Gaona y Achával, tres lotes formando esquina, vendo; Barilone 209, Liniers.

CASITA quinta, 3 pzas., galería y cocina, 5.000 $, llave en mano; tratar y ver Cangallo 2202.

CASITA cómoda, nueva, 3 hab., coc., servic., Martínez 1093, vendo, 5.000 $ al contado; tratar, Pampa 3020.

CENTRALISIMA: Venezuela 1065, y B. de Irigoyen, a menos de lo que vale el terreno. Remata, Cacurí. v17

CASA vendo, apta para carnicería o particular, a plazos, al 1050o Rivadavia, Ercilia 6182. v15

CABRERA 5178 y 5176, 2 casas modernas, sin estrenar, Sobre $ 15.000 cu., Visítese, hay cuidador. v17

CABILDO al 200, 5 Lobos, Zapata 187, vendo casa sin estrenar, a todo costo, fal., es. vest., 3 dorm., p. alt., etc., o. plaz. v17

CASA quinta 2.500 v., Ramos Mejía, vende, facilidad pago, calle San Martín 813, 1 cuadra N. Rivadavia 13.500; tratar Belgrano 3974, U. T. 8296, Mitre.

CASA CON GRAN LOCAL CON 11 PISOS, se vende urgente, Ibarrera 1976 al 1980, venta de 8 a 12 y 14 a 16, datos General Hornos 1440, Dock Sud.

CASA en Lintera, Gaona 7071, 10x50, 2 hab., etc., $ 5.500, 1|4 cont. y 2.500 a plazos, Sulpacha 341, de 13 a 18, Santa María.

CASA LEJOSA c. Mendoza y 1 cuadra de Rivadavia, se vende en $ 30.000, un., Medrano 1, Cacurí.

CASA-QUINTA, chamarite, 5 p., toda clase frutales, 1200 vs., vendo en ituzaingo, pagar más sano que se conoce, doy facilidades, Salta 156 (altos). v17

CASA QUINTA, gran plantación, 1.625 vs., 8 pzas y dep., entrega inmediata, vdo. $ 25.000, 1|2 a plazos; Pueyrredón 675, a 8 cuadras estación Lomas.

CASA CHICHE vendo, en Villa Urquiza, 3 dorm., baño, com., cocina, p|ese servicio, sótano, lavador, todas con porcelanas, luz, fac. pago, llaves mano, Valdenegro 2644 v17

CASA en Belgrano, Olleros 2362, y Cabildo, 5 hab., cloacas, adoq., etc., $ 9.200 al contado y 10.000 en cédulas, Suipacha 341, de 13 a 18, Santa María.

DESOCUPADA vendo linda casa, Gurruchaga 1792, fac., tr. dia., Thomas 2338

DI SALVO, Gorriti 5236, sala, 3 habit., 7.000 a plaz

COMPRA y VENTA de NEGOCIOS

ALMACEN y bebid. único 4 esq., cap. $ 8.000; venta 3.000 $ mens., vdo. desoc. pronto y fácilito pago, Venezuela 680.

ALMACEN único instalaciones casa, 8.000 pesos, alq. $ 125, contrato 5 años, 3 piezas, mucha bebida, v. Castro. Alsina 879.

AV. PICASSO y Cía., almacén Bebes centro, liq. urg. barato, único, v., Moreno 1414, T. T. 0844, Mayo.

ALMACEN, buen despacho bebidas y comidas, sobre Av. Brown, vendo bajando precio 7.000 $, cont. 3 años, Tucumán 2134

ALMACEN, buena esquina, armazones casa, 18 piezas, alquiler baratísimo, vendo 8.000 $, largo contrato, Sáenz Peña 239.

ALMACEN único 4 esquinas, armazones casa, vendo balanceo, sin llave, comodidad familia, Victoria 1970.

ALMACEN despensa, prox. Sta. Fe y Pueyrredón, vdo. bal. 10.000 $, Tucumán 2134.

AMIGOS, NO PIERDA tiempo buscando negocios, acuda hoy mismo a mi casa y hallará el negocio que desea, sin gastos ni comisión; Esmeralda, 152; Pla.

AUN LOS MAS exigentes compradores de cafés, rest., choc., hoteles, encontrarán uno de su confianza, en mi escr., 25 Mayo 356.

ANTES de comprar cualquier negocio, ganará tiempo y dinero, consultando a Marcone y Cía., Sarmiento 1592 (U. T. 4716, Lib.).

ALMACEN Y CASA DE COMIDA VENde por ausentarme, gran comodidad para familia, con contrato, Manuela Pedraza número 2052 al 2060; tratar con el dueño. Lo mejor de Núñez.

ALMACENES en todo radio, los más positivos vendemos, cafés, restaurants, chocolaterías en parajes inmejorables, desde $ 4.000 hasta $ 100.000. Consúltenos y se convencerán. Talcahuano 467, Sancio y Cía.

BIOGRAFO teatro vdo. 25.000 $, alquiler barato, buen contrato, Victoria 1970.

BAR regio, central, gran salón, con orquesta, contrato, vendo, Cangallo 1478.

BAZAR y mercado central, bueno, vende Lobeto, E. Ríos 126. v17

BAR, confitería, con horno, billares y restaurant, fte. imp. estación, vdo. tirado, Cerrito 572.

CAFE, billares ctral., alq. 150, vdo. por no poder atender urgente; Alsina 1403.

CHOCOLATERIA ctral., alq. 185 $, vdo. urg., ocasión única; Alsina 1403.

CARNICERIA- vendo, Méndez de Andés 1716; tratar con el dueño de 13 a 16. v17

CARNICERIAS todo barrio, cualquier precio, vendemos, Sáenz Peña 239.

CASA DE MODAS y bordados acreditada, se vende; Humberto I 798. v17

CIGARRERIA bazar, pichincha vendo urgente; Campichuelo 670.

CARBONERIA central alq. 85 $, diario 150 $, vendo, Lavalle 1826.

CAFE con 45 mesas, 4 bill., com. famill., ocasión vendo, Lavalle 1826.

CARNICERIA vendo por divergencia de socios, Alvarez Thomas 2400.

CARNICERIA próx. Once, vdo. 4.500 $, diario 1 res, Tucumán 2134, Cádiz.

CIGARRERIA, librería y lotería próx. P. Mayo, vdo. urg. 6.500 $, Tucumán 2134.

CARNICERIA VENDO EN FLORES; tratar Terrero 673.

CHURRASQUERIA vendo $ 600, Federico Lacroze y Av. Forest.

CIGARRERIA, librería y juguetería, vende su dueño; Montevideo 886.

CIGARRERIA, librería, vendo con comodidades, lindo local; S. del Estero 374.

CARNICERIA se vende tratar con el dueño, Defensa 159.

CARNICERIA, la mejor ubicación del centro, vendo 11.000 $, Tucumán 2134.

CARNICERIA SE VENDE, CENTRAL, fte. Independencia 4344.

CASA DE MODAS, client. dist., se vende, Río Bamba 1173, tratar de 15 a 17. v17

CAFE, bar y confitería, buenos, vende Lobeto, E. Ríos 126. v17

CARNICERIA vendo barata, Acha 2831, Villa Urquiza. v16

CAFE, billares, lado biógrafo, vendo; San Juan 2167, dto. 6. v18

CHOCOLATERIA Y LUNCH SE VENDE, por desavenencia, tratar en la misma, Salcedo 3133.

CASAS de pens., centr., desde $ 2.500, 3.000, 6.000, 7.000, 10.000 a 90.000 vd. Razón, Piedras 15 ,escr. 10.

CIGARRERIAS m. cent., desde $ 2.000, 3.000, 4.000 hasta 8.000, c. comod., vdo. Razón, Pedras 75, e. 10

CASA pensión, 20 piezas, contrato, por Avda. y Chacabuco, vendo 8000 $, por grave enferm. del dueño, Cangallo 1478.

CARNICERIA 150 ks., a prueba, 3 piezas, contrato 7 años, vendo 2.300 $, Belgrano 188, Monserrat.

CAFE, 4 billares, importante Avda., largo cont., poco alquiler, diario 150 $, a prueba, $ 14.000; Esmeralda 152; Pla.

CINES, los más codiciados de la plaza, negocios positivos desde 10 mil a 130 mil; vden. Marcone y Cía., Sarmiento 1592.

CAFE, confitería c. 26 billares, alq. 800 $, cont. 8 años, facilid., en 100.000 $, venden Marcone y Cía., Sarmiento 1592.

CHOCOLATERIA y minutas central, negocio seguro, vdo. urgente. 3.500 $, Tucumán 2134.

CARNICERIA reglamente instalada, p. Belgrano, contr. 5 años, vdo. 6.500 $, Tucumán 2134.

CARNICERIA próxima Once, vdo., 5.500 $, contrato años (no paga alquiler), buen despacho, bien vendido, carro y caballo. ¡Verdadera oportunidad! Lavalle 1652.

CAFE, restaurant, el mejor negocio de la plaza, trabaja 23.000 $, se vende la mitad por retirarse uno de los socios en 60.000, con facilid., Sarmiento 1592, Marcone y Cía.

CARNICERIA, la mejor de Almagro, vdo. 8 8.500, despacha 300 kilos, aves, factura, fruta y verdura, sus actuales dueños hicieron fortuna en esta casa, se hace cont. la asatinf., Lavalle 1652, Chilapparl.

CONSULTORIO odontológico, reglamente instalado, central, buena clientela, vendo por inesperado viaje, no se cobra llave, es oportunidad excelente para el que quiera establecerse. Más datos, Cangallo 1641.

CRIADERO DE CERDOS, aves, conejos y depósito de forrajes, carbón y papas, perfectamente instalado, en plena producción, con alfalfa y buena casa familiar, negocio a 16 cds. de Nuevos Mataderos, vendo por no poderlo atender. Tratar, Teller 2315, de 13 a 17.

DESP. pan 150 ks. y despensita, alq. 45, con pza., p. cent., $ 700, Rivadavia 1961

DESPENSA, aceitería, sob. imp. Av., trabaja mens. 12.000 $, vdo., Alsina 1408.

DE PAN, muy barato, linda com., poco alq., tr. en el mismo, Posco 912.

DESPACHO de pan y comestibles vendo, sin corredor, Charcas 2503.

DESPACHO de pan y comestibles, vdo., comodidad familia, S. Peña 483.

DESPENSITA y desp. pan se vende, tratar en la misma, Caseros 1801. v17

DESPENSA, fiam., fte. Abasto, vdo. bal. 6.000 $, sin llave; Cerrito 572.

DESPACHO de pan y comestibles, alquiler 4 cs., vendo, Bolívar 1142.

DESPENSA única en cuatro esquina, vendo; Masa 877.

DESPACHO pan central, vendo a prueba, únicamente en 1.500 $, Venezuela 660.

DESPENSITA, desp. pan, ocasión, a prueba, vendo baratísima, Pozos 731. v16

DESP. pan, chiche, 125 ks., vdo. tirado, 500 $, por irme, ver dño., Larrea 434, dpto. 2. v17

DESPACHO pan, facturas, esquina, vidriera, pieza, alq. 90, vendo 1.200 $, Belgrano 1859.

DEPOSITO de forrajes y cereales, se vende, con carro o sin él, con contrato, poco alquiler, Baraza 934, Caballito. v16

DESPENSA alq. 140 $, 2 hab., vdo. a balance, sin llave, cap. 3.000; Sarmiento 1592.

DESPENSA y aceitería, en sitio inmejorable, con poco capital, es buen negocio, vendo, tratar dueño, de 13 a 18, calle Deodo 882.

FARMACIA vendo o arriendo, pueb. imp. provincia, casilla correo 538. v18

FABRICA de harinas y product. alimenticios, acreditada, vdo., Rivad. 5667.

FARMACIA buen radio, $ 6.000 cont. y cuota $ 150 mens., Pabro, Rivadavia 756

FABRICA de FIDEOS EN ESCOBAR. Unica en el pueblo, vendo 1/2 como socio; De Vincenti. Reconquista 144. v16

FABRICA A VAPOR de caramelos y pastillas, acreditada, se vende por disolución de sociedad; tratar de 17 a 20, L. M. Drago 184. v17

FABRICA DE TEJIDOS DE PUNTO SE vende en 32 mil pesos, bien instalada, con casa para familia; vendida toda su producción para la presente temporada; por razones de salud, se dan facilidades en el pago; Casilla Correo No. 8, Flores.

GARAGE SE VENDE BARATO, tratar General Paz 58.

GRAN CAFE Y BILLARES, frente a bicgrafo, se vende por disolución de sociedad; Garay 2553. v17

IMPRENTA COMPLETA, trabajando, con buena clientela, antigua en el mismo local, adquiler barato, se vende por ausentarme, Cnel. García 185-89 (Pilar, Avell.). v18

LUNCH, café, minutas, soy solo, vdo. $ 1.400, fácilito pago; Pueyrredón 668. v18

LINDA chocolat., 45 mesas, 650 $, particular, soy solo, Larrea 434, dpto. 2. v17

LIBRERIA, juguetería, compostura, se vende; Gascón 1470. v17

LINDA chocolatería, lado mercado, mucho trabajo, soy solo, 600 $, Belgrano 1859.

LUJOSA chocolatería, lado cine, vdo. 600 pesos, resto a plazos, Saavedra 856, d. H

LIBRERIA, juguetería, con comodidad, se vende; Carlos Calvo 2110. v17

LECHERIA, helados, hermosa casita, regalo por ausentarme, Pichincha 1042.

LAVADERO completo, se vende; México número 2376.

LUNCH, choc., 45 mesas, 900 $, gran utilidad, casa sola, 856 $, Rivadavia 1961.

LECHERIA vendo, Pavón 4620, Landa. v17

LUNCH, chocolat., gr. salón, pleno centro, 4 mes., acreditado, sport., para 2 socios activos, $ 2.500; Esmeralda 152, Pla.

COMPRA y VENTA de NEGOCIOS

LUNCH, chocolatería alq. 140 $, contr. 4 años, vdo. 4.500 $, Venezuela 680.

LINDA chocolatería central, regalo 5.500 $, por desgracia fla., Victoria 1979.

LUJOSA chocolat., 24 mesas, 40 pensionistas, ser solo $ 700; Moreno 1368, park.

LECHERIA vdo. barata y alquiler la casa con 3 dormitorios y comodidades, luz eléctrica, gas y cloacas, Laguna 820. v16

LECHERIA, gran salón, contrato, vendo, 1000, facilito pago, por no poderlo atender; Alsina 1116. v16

LECHERIA al lado merc., diario $ 80, de café solamente, contr. 2 años, 1 pieza grande, alq. bar., vdo en $ 2.000, vale más, Juárez y Morando, Cangallo 1464.

LECHERIA vendo, casita sola, 2 piezas, rodeada de grandes casas de comercio, fábricas y colegios, media cuadra 3 cines, al lado Boedo; tratar en la misma; San Juan 3767.

LIBRERIA, cigarrería, alpargatería, salón compostura, y medidas, trabaja mucho, vendo mitad de su valor, por obligación de enfermedad, buen paraje, al lado del mercado Italiano; tratar en la misma; Chiclana 3815.

LLAVE de pequeño negocio, muy bien ubicado, vendo; Boedo 967.

NEGOCIO con contrato vdo. por ausentarme, Esmeralda 465, La Favorita.

NO NECESITA dinero para adquirir negocios, casas o terrenos. Informes en la Bolsa de Permutas, Cangallo 1847. v17

NEGOCIOS: cigarrerías, pensiones, fondas, panad., chocolat., etc., vendo; Rivadavia 1157.

NEGOCITO recientemente instalado, art. bazar, canastería, útiles de limpieza, etc., ubicación espléndida al lado de mercado, poco capital, vdo. urgente, Belgrano 1816. v17

OJO, hermosa peluquería se vende, Corrientes 3782. v16

OJO. Peluquería vendo a prueba, facilidades pago, Teller 2471, A. M.

OJO! Compro peluquería en el campo, escribir C. G., Lima 646.

OJO! PELUQUERIA VENDO, MUCHO trabajo, facilidad pago, alquiler 40 $, Parón 599, Pinero.

OJO. VENDO PELUQUERIA muy acreditada por ausentarme, doy a prueba; Oncativo esq. G. Guido, Landa, F. C. S. v16

PAÑAD., las mejores, ciudad y campo, vde. c. fac. Gutiérrez, B. Mitre 1262. v20

PAÑAD. Norte, 11.000, 6 hs., otra 14.000, vdo. Gutiérrez, B. Mitre 1262. v20

PANADERIAS de 4, 6, 8 a 100.000 $, vde. La Bolsa Panaderil; B. Mitre 2084. v17

PANADERIAS muy baratas, fac., vde. La Bolsa Panaderil, B. Mitre 2084. v16

PANADERIA cerca avenida central vdo. 25.000 $ con facil., Sarmiento 2210.

PENSION, Sarmiento y Recong., lujosos muebles, vdo. 5.000 $, Cerrito 573.

PANADERIA, para los que tengan poco capital, aprov., Pueyrredón 640.

PANADERIA vendo barata, Mariano Acosta 401, Avellaneda. v17

PELUQUERIA, librería y cigarrería, comodidad, alq. bar., vendo, S. José 1673.

PANADERIA, pueblo cerca cap., negocio, toda prueba, barato, vdo., Lima 111.

PANADERIA, trab. 18 bols., 2 hornos, 8 años contr., sin suc., vdo., Sarmiento 2211

PANADERIA la mejor de Morón, vdo. urg. por discordia socios; Sarmiento 2211. v17

PANADERIAS aquí y pueblos de 3, 7, 10, 20, 30 a 50.000 $, vde. Zaquiera, Victoria 1690. v17

PANADERIAS aquí y pueblos de todo precio vde. La Intermediaria, Sarmiento 2120. v17

PENSION reglamente amuebiada en Av. de Mayo, vendemos de ocasión, facil. de pago; Talcahuano 467, Sancio y Cía.

PANADERIA central, trabaja 10 bols., 15.000 $ libres mensuales, vdo. urgente; Lavalle 1652.

PENSION central, 30 hab., c. 5 baños, regios muebles, alq. c. cont., en $ 23.000 venden Marcone y Cía., Sarmiento 1592.

POR ENFERM. vendo camisería y peluquería, ideal apto para zapatería, sastrería, etc., alquiler barato, comodidad fila., cent., Rioja 2010.

POR IRME A EUROPA VENDO LLAVE casa toda ocupada, 1000 $; muebles $ 4000, sin 350 $ mensuales, teléfono 1707, Av. Cangallo 746, 1. v18

RESTAURANT y despacho bebidas, se vende; Olleros 1673.

RESTAURANT vendo; tratar en el mismo; Defensa 713. v17

RESTAURANT aloj., fte. imp. mercado, cerrito, vdo. 14.000 $, Cerrito 572.

REPARTO de quesos y manteca se vende; San Eduardo 1456, de 11 a 13.

RECIBO órdenes para rematar negocios, Rivadavia 8558, José R. Mariño. v17

RESTAURANT alojamiento esquina, muy bueno, vendo 5.000 $, Sáenz Peña 239.

RESTAURANT, alojamiento, regia posición, vendo o alquilo; Lavalle 1652.

RESTAURANT y café, poco capital, buen contrato se vende; Neuquén 1100, esquina Espinosa.

SE VENDE cigarrería, lotería, a dar instrar, Moreno 2094. v16

SE VENDE DESPENSA, Chacabuco 1059, tratar con el dueño. v16

SE VENDE negocio restaurant, conviene verlo, Santa Fe 2965. v17

SE VENDE CARBONERIA PASTERIA, oportunidad, Dto. Alvarez 1725. v16

SE VENDE, ver Victoria 1690, buen restaurant, fonda, chocol., d. pan, carnic.

SE VENDE FONDA Y ALMACEN, MUY buena; Garay 2553.

SE VENDE restaurant y almacén; Mondragón 428, por desavenencia. v18

SE VENDE CASA DE PENSION, calle Güemes 4355, 2o. piso.

SE VENDE despensa y depósito de vinos, sdes. com. p. fila., Honduras 5564.

SE COMPRA reparto de carne o queso, barrio Flores; San Eduardo 1045.

SE VENDE un taller de vulcanización, venta de aceites y electricidad; calle Cunning 1667.

SE VENDE un negocio instalado, para ventas de verduras y frutas o productos de granjas, tratar Montes de Oca 190, a cualquier hora. v17

VENDO cigarrería y salón de lustrar, por no poder atender, E. Ríos 126.

VENDO en 9.000 $, almacén único, gran local, Darregueira 2190, plaza Italia.

VENDO despacho pan y factura, comodidad familia; Planes 1189. v17

VENDO restaurant y chocolatería, comod. fila., 3 p., tratar en la misma; México No. 1609. v16

ZAPATEROS, vendo taller composturas y c. familia, alq. 70 $; Chile 2040. v17

ZAPATEROS: se vende salón medidas y composturas, urgente, Caseros 3806.

AVISOS COMERCIALES

AVISO AL COMERCIO que he comprado al señor Juan Bordon su negocio de pulpería, Olavarría 747, reclamaciones 3 días. Comprador Héctor Calamgelo, La Madrid 735. v17

AVISO AL COMERCIO: Que don intervención del balanceador y martillero público Luis B. Berutti, Montevideo 570, ha comprado al Sr. Gaspar Mas la parte mitad del café y billares, Paraguay 4257. Reclamos 3 días.—Miguel A. Soddu. v17

AVISO AL COMERCIO que he vendido al señor Israel Luttenguer, mi parte activa en todos los derechos del restaurant sito en la calle Lavalle 3061 al 3065. Reclamos, tres días. Buenos Aires, 13 de noviembre de 1923. — Mauricio Steiner. v16

AVISO al comercio haber comprado al señor Juan A. Martínez, el restaurant y despacho de bebidas, calle Francisco González 88, San Martín, F. C. C. A., haciéndose cargo del activo y pasivo de dicho negocio. Comprador, José Dis. Vendedor, Juan A. Martínez, calle Mitre 350, San Martín, noviembre 15 de 1923.

AL COMERCIO: HAGO SABER QUE HE vendido al Sr. David Obadjud el negocio de almacén de comest y anexos, de mi propiedad, sito calle Famatina N.o 3600, esq. Cachi. Los que tengan derecho a reclamaciones, deberán hacerlas dentro de los 3 días de la fecha. Bs. Aires, noviembre 15 de 1923. Vend.: Jorge Abut. v16

AL COMERCIO AVISO que con intervención de los balanceadores y martilleros públicos Ludovico Morando y Cía., Cerrito 572, 0294 Rivad., he vendido libre de gravamen mi negocio de almacén y rest., Córdoba 2300 al Sr. Alfredo Mauro. Reclamos 8 días. Nov. 15 de 1923.—Francisco Ruiz. v17

AL COMERCIO.—CON LA INTERVENción de la casa Antonucci y Cía., rematadores y comisionistas, oficinas Laval 1256, han vendido, libre de gravámen, a los señores Humberto Oggeri y Cía., la carbonería sita Charcas 2527. Reclamaciones 3 días de la fecha. Bs. As. noviembre 12 de 1923.—Juan De Simone y Cía.—Vendedores. v16

AVISO al comercio que bajo inventario tasación practicado por el balanceador y contador público nacional, señor Manuel A. Bo, oficina Mitre 80, U. T. 822, Avellaneda, he vendido mi negocio de almacén, sito en esta ciudad, calle Pintos 202, al señor Ambrosio Aguirre. Reclamaciones hasta 8 días, Avellaneda, noviembre 13 de 1923.—Juan G. Jhanopt. v16

AL COMERCIO: Aviso que bajo inventario tasación practicado por el señor A. Martínez, balancead or y rematador público, ofic. Alsina 1405, U. T. 1583, Lib., vendí a los señores Bertucci y Montevideo, mi almacén San Eduardo 1302. Reclamaciones 8 días de la fecha. Bs. As. 16 de nov. de 1923.—M. Rodríguez, vendedor. v18

A. MARIO PICASSO y Cía., balanceador y martillero público, Moreno 1412, U. T. 6071, Lib. 0644 Mayo, comunican al comercio que con su intervención se ha vendido libre de todo gravamen, el negocio de almacén de la calle Formosa 103 esq. Senillosa 607. Reclamos 8 días.—Buenos Aires, noviembre 15 de 1923. Vendedor: Martín Renero. Comprador, Feliciano Di Matteo. v17

AL COMERCIO — Aviso que he comprado por intermedio del balanceador y martillero público, señor Juan Solari, escritorio Moreno No. 2200, esq. Pasco 312, el negocio de bazar y juguetería, calle Garay No. 2400 y esquina a la de Matheu, al señor Florentino Marzo, los que se consideren con derecho a reclamo, tres días a contar desde la fecha. Buenos Aires, noviembre 16 de 1923.—Comprador, Isaac Benchetrit. v16

AVISOS COMERCIALES

AL COMERCIO: Aviso que, bajo inventario y tasación practicado por el balanceador y contador público señor Mariano Ardaiz, of. Talcahuano 357, U. T. 38 Mayo 0873, he vendido al Sr. Feliciano Vilan mi negocio de almacén de comestibles y bebidas, sito en esta ciudad, calle Av. Sáenz No. 702[18 esq. Grito de Asencio No. 2800. Las reclamaciones contra el expresado negocio se servirán interponerlas dentro de los 8 días de la fecha. Bs. Aires, noviembre 15 de 1923.—Andrés Pérez Vázquez. v16

AL COMERCIO — Avisamos que bajo inventario y tasación practicado por el balanceador y martillero público señor A. Lobeto, con ofic. E. Ríos 126, U. T. 1278, Lib., hemos vendido al señor Juan Alvares, libre de todo gravamen, nuestra casa de comercio del ramo de almacén de comestibles y anexos al por menor, establecido en esta capital, calle Constitución núm. 4101 esq. Pereira y Nuñez. Reclamaciones deberán presentarse dentro de los tres días de la fecha. Buenos Aires, 13 de noviembre de 1923.—José Las Heras y Pedro De Gracia. v17

INVENTO patentado, útil y práctico, vendo o acepto socio, tratar Eduardo Acevedo 282, altura Rivadavia 4600.

POR "LA PATRONAL", Pueyrredón 840, los dos teléfonos. He vendido a Manuel Goira el bazar y librería, calle Alberti 2070 vendedor Federico Stefanetti. Reclamos 3 días. v16

SOCIO panadero, con 4 a 10.000 $, necesito urg., c. central, Sarmiento 2211. v16

SOCIO 700 $ nec. p. ser solo, g. chocolat., central, 35 mesas; Moreno 1362, part.

SOCIO 650 $, p. linda chocolat., 45 mesas, particular, Larrea 434, dpto. 2. v17

SOCIO español 900 $ necesito para gran lunch y minutas, buen sueldo; Belgrano 1548.

SOCIO con 5.000 $, resto a plazos, para cervecería, recreo y biógrafo, Carlos Pellegrini 622, oficina 8.

SOCIO preciso con poco capital, negocio a toda prueba, buena clientela; tratar Belgrano 2911.

SOCIO para el mejor café-restaurant de la plaza; por retirarse uno de los dueños, se acepta persona seria con 50.000 $, hay facilid.; Sarmiento 1592, Marcone.

SOCIO se necesita, con 3.000 $, para restaurante y cervecería, buenas garantías, dirigirse a Restaurant, Correo Central, no se atienden corredores.

SOCIO o representante se necesita, un producto con marca registrada conocido en plaza, de mucho porvenir, por carta; Junín 1410, 1o. piso. v17

SOCIO capitalista para importante empresa, necesito, por carta únicamente, indicando sus condiciones, a R. H.; Lavalle 1711.

SOCIO con 6 a 10.000 $ manejado por él mismo, necesito para explotar negocio noble, de beneficios extraordinarios y realización rápida, por carta dirigirse a Parga, Aguirre 1041

ARQUITECTOS y CONSTRUCTORES
Albañilería en general y afines

A $ 5, PLANOS de todas clases y trámites; Defensa 168, oficina 6 y 7. v16

A HACER planos de obra, cloaca y firma ocurre Chubut 1047 esq. Miriñay. v18

ALBANIL, pintor, refacc., se ofrece, buscarlo, Sánchez, Chiclana 3160. v16

A $ 5 PLANOS, cloacas, obras, etc., Victoria 658, escritorio 14. v17

ALBANIL, casitas, refacciones y blanq., luego barato; E. Bonorino 1232. v18

ALBAÑIL cont., casitas ref. toda clase, pr. reducido, Brasil 2955. v16

A $ 10, planos de obras, cloacas, trámites, firmas; Victoria 615. v23

A $ 5, planos obra o cloaca, precio módico, firma y trámites; Av. Mayo 840. v18

ALBAÑILERIA, t. trabajo, se ofr., B. N. R. Falcón 7845, Ciudadela, F. C. O. v16

A 10 $ PLANOS de obras, galpones, trámites, firma, Victoria 658, ofic. 8. v27

A propietarios y constructores. Técnico ofrece planos, presupuestos y dirección obras, precio barato; cagritorio, Reconquista 314. v16

A $ 70 y 80 AL MES construyo en terrenos del solicitante, ideal palacete, dos casas, frente limitación, gas, cem., dormitorio, cocina, baño, agua, luz, p. monsalco, cerco, etc., hasta el 30. Av. de Mayo 749, p. 4o., de 10 a 17 y Jujuy 1250, 17-20, v16

ALBAÑILERIA, t. trabajo, se ofr., B. N. R. Falcón 7845, Ciudadela, F. C. O. v16

A $ 5 PLANOS de todas clases y trámites; Defensa 168, oficina 6 y 7. v16

A HACER planos de obra, cloaca y firma ocurre Chubut 1047 esq. Miriñay. v18

ALBANIL, pintor, refacc., se ofrece, buscarlo, Sánchez, Chiclana 3160. v16

A $ 5 PLANOS, cloacas, obras, etc., Victoria 658, escritorio 14. v17

ALBAÑIL, casitas, refacciones y blanq., luego barato; E. Bonorino 1232. v18

ALBAÑIL cont., casitas ref. toda clase, pr. reducido, Brasil 2955. v16

A $ 10, planos de obras, cloacas, trámites, firmas; Victoria 615. v23

A $ 5, planos obra o cloaca, precio módico, firma y trámites; Av. Mayo 840. v18

ALBAÑILERIA, t. trabajo, se ofr., B. N. R. Falcón 7845, Ciudadela, F. C. O. v16

A $ 10 PLANOS de obras, galpones, trámites, firma, Victoria 658, ofic. 8. v27

A propietarios y constructores. Técnico ofrece planos, presupuestos y dirección obras, precio barato; cagritorio, Reconquista 314. v16

A $ 70 y 80 AL MES construyo en terrenos del solicitante, ideal palacete, dos casas, frente limitación, gas, cem., dormitorio, cocina, baño, agua, luz, p. monsalco, cerco, etc., hasta el 30. Av. de Mayo 749, p. 4o., de 10 a 17 y Jujuy 1250, 17-20, v16

PRESTAMOS E HIPOTECAS
Ofrecimiento y Pedido de Dinero

AL 5 o|o DINERO EN HIPOTECA, Eudoro Parodi; 25 de Mayo 130. v16

A. S. VINELLI, S. Martín 264, pida dinero, amortizable cuotas y olmpos. v17

SUCESIONES, mercad., etc. Da dinero Real Credit, Talcahuano 812. v16

A L DIA adelanto dinero sobre autos, pianos y mere., Entre Ríos 126, escr. 8. v16

HEREDEROS facilito dinero sin usura; Arabia, Bmé. Mitre 552, 2e piso. v16

ZULIANI. Hipotecas a interés bajo, operaciones del Boleo, Cangallo 316. v19

A PLAZOS dinero, altos empl. públ., autos, mbli., sucesiones, C. Pellegrini 62, p. 6

COMERCIANTES presto sola firma; Bolívar 173, escrit. 1, de tarde.

AL 9 o|o necesito $ 8.000 en 1a. hipot., sobre propiedad en la calle Moz, bien garantido; Esmeralda 412.

AL 7 o|o en 1a. y 9 o|o en 2a. hip. sobre casas y campos, soliciten a Vinent y Cía., San Martín 345, U. T. 1881, Av.

MERCADERIAS, automóviles, muebles, pianos, doy dinero en el día, Av. de Mayo 1365, piso 2o., izquierda.

TESTAMENTARIAS anticipo desde $ 2.000 en 24 hs., int. razonable; datos solo por carta a Alberti, Maipú 450. v16

INTERES bajo, damos dinero en hipoteca; A. Santino y Cía., Esmeralda 91.

AGENTE financiero, compra y adelanta cualquier suma sobre mercadería, también en la Aduana, títulos, etc., Talcahuano 469, 1er. piso, escr. 13. v16

AL 5 y 6 o|o. En 1a. y 2a. HIPOTECA acordamos en 24 horas dinero efectivo sin gastos ni primas, hasta 80 o|o sobre casas, terrenos o construcciones, cómodos plazos fijos o pequeñas amortizaciones mensuales; A. Bugaman y Cía., Av. Mayo 868 v20

AL 5 o|o ANUAL, ACUERDO RAPIDO préstamos en dinero efectivo, sin primas ni descuentos, en hipoteca a largos plazos, sobre campos, casas y para edificar o refaccionar, pagadero con amortización por cuotas mensuales, menores que el alquiler. M. Rigoli, Esmeralda 47. v30

DESARCHI Co., FACILITAN DE $ 1.000 a 1.000.000 dando el 6 o|o en las 1as. hipotecas, sobre: CASAS Y CAMPOS, capital y provincias. A cortos y largos plazos, con o sin amortización. Préstamos para construcciones por mes, apenas braves. Av. de Mayo 1365. v16

COMERCIANTES y prop. facilitamos dinero sobre la firma 6 1|2 o|o int. Vinent y Cía., San Martín 345, U. T. 1881, Av.

CREDITOS BANCARIOS consigo, prefiero comerciantes o propiet. radicados en el centro; dirig. L. M., casilla correo 862. v16

DOY dinero hip., 6 o|o, toda cant., casas y campos, Rivadavia 5626. v28

DOY partic. 1a. hipoteca, 8 a 30.000 $ y en 2a. 8 a 15.000; D. Alvarez 1819. v17

DOY 50.000 $ sobre campo o propiedad, San Juan 1002, Don Antonio.

DESEO colocar 200.000 $ o fracción, no admito corredor; Solar 2824, de 12 a 14

DINERO EN EL ACTO muebles de valor, pianos, alhajas, para remates, pudiendo retirar $ 30 días. Castro Barros 2225. v18

DINERO!... Damos cualquier suma en hipoteca al más bajo interés sobre casas, terrenos y construcciones, sin gastos previos. Operaciones serias y rápidas, Alsina 1550. v16

EN HIPOTECA ofrecemos desde $ 2.000 a $ 100.000, Cano y Rivas, Cangallo 466 v16

FACILITO en hipoteca y compra-venta, sin cobrar comisión, de 1.00 a 1.000.000 $ m|n., Av. de Mayo 670. A. E. Ungaro. v18

EN 1ra. y 2a. hipoteca, ciudad y provincia, dan sumas chicas y grandes, sin gastos; Silveira y Cía., Maipú 276.

HIPOTECAS 1a. y 2a. cualquier suma se ofrece, Reconquista 412.

HASTA 150.000 ofrezco en 1a. hipot. sobre casa cap., al 8 o|o anual, casilla 62, Paseo Colón 161. v16

NECESITO 8.000 $ en 1.a hipoteca, casa en la capital; Alberti 1552.

NECESITO en 1a. hipoteca, $ 35.000; tratar Lezica 4171, de 15 a 17. v17

NECESITO 30.000 $ y 3.500 $ sobre casas, valor 90.000 y 25.000 $; dir. Jujuy 1226.

NECESITO $ 4.000 al 9 o|o, sobre propiedad en Floresta, al lado de Rivadavia, en 1a. hip., bien garant., Esmeralda 412.

NECESITO $ 4.000 1a. hip. s. prop., valor 10.000. Pelaghi, San Martín 345, esc. 2.

NECESITO $ 8.000 en 2a. hipoteca, después de cédula, prop. ctral., tr. Cabildo 1828.

NECESITO 120.000, 200.000, 250.000, 400.000 papel, sobre valiosos campos en la mejor región de esta provincia, Santa Fe y Entre Ríos, interés bajo, A. Godi, Esmeralda 47. v17

PRESTAMOS E HIPOTECAS
Ofrecimiento y Pedido de Dinero

OFREZCO en hipoteca dinero de particulares a 6 1|2 sobre casas y campos; contesto en el día. Rivadavia 961, Lorenzo.

PROVINC. B. A., doy al 8 o|o 1ra. hipoteca sobre casas, chacras y construcciones, también p. pl., Cook Torres, Av. Mayo 760.

PRECISO $ 3.000 y 6.000, hipot., 12 o|o mis casas nuevas, valor triple, no pido ni cobro comisión, López, Centenera 780.

PRESTAMOS $ 3.000 y 6.000, hipot., 12 o|o mis casas nuevas, valor triple, no pido ni cobro comisión, López, Centenera 780.

PRESTAMOS $ 3.000 y 6.000, hipot., 12 o|o mis casas nuevas, valor triple, no pido ni cobro comisión, López, Centenera 780.

PRESTAMOS $ 3.000 y 6.000, hipot., 12 o|o mis casas nuevas, valor triple, no pido ni cobro comisión, López, Centenera 780.

RUA—DAMOS Y TOMAMOS dinero en 1a. y 2a. hipoteca, casas y campos. Avda. Mayo 588. v16

TENGO MUCHO dinero las. y 2as. hipotecas; Caouri, Rivadavia 897. v18

VENTA de PIANOS
Cajas de música, instrumentos y afines

A $ 0.50 y 0.75, encontrará buenos discos en Salta 676. Siempre novedades. v17

AUTOPIANO 88 n., estado nuevo, con 70 rollos, vdo. barato, Gorriti 3647, dep. 2. v17

AL GRAN remate de fonógrafos, discos y accesorios; San Martín 210.

BANDONEONES desde $ 100 contado y plazos, Florida 295 y B. Mitre 947. v36

BANDONEONES, marca A. 71 tec., 105 $, Método gratis, Tonini, Cangallo 1338. v16

BANDONEON "A" 5 registros, nacarado, 7 voces acero, casi nuevo, c. estuche, vendo oportunidad, 250 $, Belgrano 1402. v17

BANDONEONES alemanes A. A. casa importadora vende contado y plazos, 600 doba 2408.

COMPONGO gramófonos Victrolas, membranes, mecánico Ward, Salta 676. v17

CITARAS con 25 plezas, 25 $, todos tocan inmediato, P. Tonini, Cangallo 1338. v16

CELLO SE VENDE, TALCAHUANO No. 1080.

DISCOS VIEJOS Y ROTOS cambio todas marcas. Novedades elegir $ 0.50 c|u.; Sammartino, Moreno 2291. v17

DISCOS nuevos damos por viejos a razón de $ 1 el kilo. Los viejos no Columbia. Catálogos gratis. "Casa Chica", Salta 676. v17

EL QUE VENDE UN PIANO USADO por algo lo vende. Compre un piano nuevo, garantizado con nuestra firma, y con el solo desembolso de una mensualidad. Ventas en 24 meses. Visítenos o pida catálogo.—Breyer Hnos., Florida, 414.

FONOGRAFOS, somos los más grandes importadores, "Casa Chica", Salta 676. v17

GRAN Victrola Victor No. 100, nuevita, vdo. mitad de prec., Esmeralda 962. v16

NO COMPRE piano usado pudiendo obtener nuevo al mismo precio, marcas legítimas alemanas, fac. de pago; Romero y Fernández, Florida 255 y B. Mitre 947. v23

PIANOS alemanes, de calidad, finos, $ 500 a 700, en aduana, vdo., Medrano 517. v17

PIANOS, antiguos, armoniums, baratísimos, Georg Hsy, Bmé. Mitre 2258. v18

PIANOS alquilamos; Dandi & Cía., Cangallo 1151. v32

PIANOS, autopianos, los mejores vdo. al cont. y plazos, Matheu 1670, Palazzo. v16

PIANOS A LARGOS PLAZOS; corrientes 1792, altos.

PIANO riquísimo, $ 300, vende familia, urgente, Valentín Gómez 3154. v17

PIANOS, no compren usados, por solo $ 750 vendo nuevos, R. Peña 474. v17

PIANO-pianola casi nuevo, 88, con 70 rollos vendo, Rivadavia 2143, dto. 1.

PIANO alemán, tres pedales, se vende, Bogotá 814.

PIANOS alemanes nuevos, caoba, nogal, negros, vendo barato, Sarandí 1279.

PIANO Geissler alemán se vende, Pichincha 535, casa de familia.

PIANO Schiedmayer, gran formato, concierto, vendo ocasión, Bmé. Mitre 1567.

PIANO-PIANOLA Angelus, 88 not., lo mejor, vendo barato; Nazca 1863, T. 0467 F.

PIANOS buenos y baratos, vende garantizados, Juan E. Rivarola, México 1112.

PIANOS alemanes regios, 3 pedales, cruzados bronce, vdo. barato, Cangallo 1286

PIANO BREYER, cruzado en bronce, poco uso, vendo, 480 $, Sarandí 870.

PIANO estudio, caoba, 280 $, vdo. urg., B. Mitre 2051, dto. 1, bajos.

PIANO alemán, gran form., vdo. ocas

VENTAS VARIAS

LONAS manchadas $ 1, el metro cuadrado! lonas para parvas y carpas de primer uso. Honduo; Salcedo 3271. v16

LONA RAYADA para toldos y cortinas, ancho 110 cmts. a $ 2.10 el metro, lonetas blancas, flecos, etc.; Rivadavia 1915. v30

MIEL de caña, blanca, algo azucarada, vendemos. Casilla Correo 2040. v16

MANI PELADO, de Córdoba, vendo. Iraola 1810, U. T. 0965, Barracas.

POR farmacia, dos dispensarios, vendo, buena ocasión; J. B. Alberdi 5502.

PAPELES p. empapelar, desde 0.30 el rollo, visite México 1244, U. T. 5488, Riv. v17

PAPELES pintados, liquidamos 100.000 rollos a mitad de precio, muestras a dom., Victoria 575, U. T. 1353, Avda.

PAPELES pintados de la más alta creación, recién recibidos, baratísimos. Cerrito 537, U. T. 0138 Mayo. v17

PAPELES pintados, últimas creaciones, muy barato, recién recibidos. B. Mitre 2371, U. T. 6210 Mitre; Coop., 953 Cent. v17

RECADO chapeado, ocasión, vendo en 270 pesos; Carlos Calvo 1955, comedor.

SE VENDEN 14 cocinas económicas, de ocas., tod. med.; Triunvirato 1557. v16

SE VENDE UNA COCINA ECONOMICA, usada; Yapeyú 217. v17

SE VENDEN alfombras de Persia, por necesidad. Matheu 836. v18

SEMITIN, afrechillo, rebasillo, afrecho de trigo y maíz, venta, Olayo, 1061. v20

SURTIDOR nafta con tanque para 5.000 litros se vende, tratar Brasil 119. v16

SE VENDEN 4 ventiladores marca The Rubbins y Myers, 2 billares y 1 espejo grande; F. Lacroze 2829. v18

SE VENDE una parigüela, una balanza y un aparejo. Tratar, Mercado Centenera, puesto 27. v17

SE VENDE un toldo abanico, casi nuevo; Independencia 3568, vendo regio armazón roble y dos tirantes hierro, de cinco mts. de largo; Pedro Goyena 1250.

VENTILADORES de todas clases, vendo y cambio. Viamonte 658. v16

VENDO 4.000 kilos cenizas de plomo, Garay 146, capital.

VENTILADORES vendo techo, mesa, cambio y compro; B. Mitre 2051.

VENTILADORES cambio para cualquier corriente y composturas; Callao 182. v28

VENDO 6 cuadros al óleo, verlos 9 a 12, Rodrigo 2876, alt. Riv. 6800.

VENTILADORES techo y mesa, ocasión, vdo., cambio; Tucumán 1710. v17

VENDO 80 caj. 40 l. cera preparada lustre piso; Alsina 3250. U. T. 5617, Juncal.

VENDO balanza, 5 tachos de aceite y medidas, Bonde 1306.

VDO. tarimba de feria, completa; calle Santa Fe 3728.

VENDO BAÑADERA, LAVATORIO, Bidet, inodoro, etc., a precios de ocasión. Sulpacha 68. v22

VENTILADOR techo, 4 palas, corr. electr., casi nuevo, se vende, J. Newbery 3457. v16

VENDO baño grande y un sillón automático, patentado, para enfermo, bien uso. Velazco 862.

VENDO monte frutal de 1.200 plantas fruta fina, 1/2 hora de Constitución, tratar Cnel. Salvadores 701. v18

VENDO y coloco vidrios, cristales de todas clases. Piden precios Ayacucho 250, Rivadavia 8887, U. T. 0910, Lib. v19

ZAPATEROS: Liq. hormas, sacabocados, toda clase máq. comp., Chivilcoy 2897.

COMPRAS VARIAS

COMPRO cartel hierro usado, 0.80x3 m.; Saavedra 88, U. T. 3210, Avda.

DISCOS DE HOJALATA, COMPRO; calle Alsina 2671.

DIENTES postizos compro, aunque rotos, y oro, hasta $ 3 diente; Rivadavia 1090. v17

DIENTES postizos compro hasta $ 1 y oro; compongo en el día las dentaduras rotas, trabajos garantidos; mecánico dentista, Lavalle 334 (tres ocho cuatro), bajos.

MAQUINAS, MOTORES y ACCESORIOS
Compra o Venta

APARATOS p. limpieza frentes, fundición y metales, "Fox" Av. La Plata 1035.

ALPARGATEROS máq. coloca vivos, vendo, nueva, m. bar., E. Unidos 2767. v18

A COMPRAR mot. eléctricos, platos Universales p. torno, pulid. eléct., exhaustor de aire, corr. inglesa, líquido, Chile 1926. v17

BALANCINES a mano y fte. motriz, todos tamaños, htos.; Córdoba 2974. v17

BALANCIN AUTOMATICO, COMPRO de ocasión; Alsina 2671.

CEPILLADORA madera a mimbelón, 50 cms., barata; Córdoba 2974. v17

CALDERA tipo locomotora, horno cobre 60 m., caldeón; Asambleas 326.

COMPRESOR de amoníaco para hielo o cámara, fría, 1 T., vdo., M. García 270. v17

COMPRO DESGRANADORA MAIZ a motor, cap. 200 a 300 bolsas por día; ofertas a Perú 853.

COMPRO torno revólver usado, fuerte, con cab. horizontal, engranaje, taller alemán, Humboldt 2436, U. T. 0316, Palermo.

CILINDRO 45 cms., para suela, máquina cañón aparadora, se vende; José Pedro Varela 3407, Villa del Parque.

CALDERAS de 2 a 100 HP, digestores de autoclaves, techo cobre, etc., vende Martín Gorosito 276.

CENTRIFUGA (Escremase), para secar, que sea grande se desea comprar; Valle 484, Espinosa 2061. v16

COMPRAMOS máquina automática y sacabocados para cortar sandalias y Fray Mocho, buen uso. Ofertas, Pedro Ruzo, Olid, Sarmiento 1501, Rosario. v16

CALDERAS: vertical y horizontal, H. Wilcox, motores a vapor y demás maquinarias. Carbone y Hno., California 74, U. T. 963, Barracas. v19

CAMARAS frigoríficas, las que más activo tienen en toda las carnicerías y lugares que precisen frío, se fabrican en madera y mampostería y se remiten listas para funcionar en toda la República. Es la que menos energía eléctrica consume y menos agua; no tiene ningún mecanismo, cualquiera la maneja. Fabricante, Francisco Pineda, México 3673.

ESPIGADORA atadora Deering 12 pies, lista cortar, se vende; tratar Santa Fe, 1er. piso, o "La Queta", kilómetro 0, F. C. C. C., empalme F. C. C. B. A., Manzanares, F. C. P., Los Cardales, F. C. S. A., estaciones cercanas al campo.

GUINCHES "CARBONE" completos, se pueden ver trabajar, se venden dos, Rocha 960, J. Figueroa. v17

GRAN STOCK de maquinarias y accesorios para talleres mecánicos, herrerías y fundición, todo nuevo, liquidará en remate el sábado 24 del corriente a las 14 horas y el domingo 25 a las 8 de la mañana, visiten desde ya, Independencia 3274 y pidan catálogo. Compañía General de Maquinarias, Depietri Ltd., sociedad anónima, U. T. 4232, Mitre y Coop. 15, Oeste.

GRAN STOCK de maquinarias y accesorios para talleres de carpintería y aserraderos, todo nuevo, liquidará en remate el sábado 24 del corrte. a las 14 horas y el domingo 25 a las 8 de la mañana, visiten desde ya, Independencia 3274 y pidan catálogo. Compañía General de Maquinarias, Depietri Ltd., sociedad anónima, U. T. 4232, Mitre y Coop. 15, Oeste. v19

HOY ULTIMO DIA DE VENTA particular de las máquinas que quedan de la "Carbón Platense", Arriola 164 (altura Caseros 2850). Gran moledora, mezcladora con noria, desmigadora "Desclavo Blanco", prensas ladrillos, balanchas rotatorios, máquinas briquetas, carbón artificial, compresores, motor vertical alto bajo 90 HP., motores eléctricos 30 y 10 HP., bombas, calderas, retortas, aparatos destilación y refrigeración.

LIMADORAS y fresadoras alem. var. tamaños y model., Córdoba 2974. v17

MAQUINA trencillar cortes calzado, deseo comprar, Teodoro García 3152. v16

MOTORES eléctricos alemanes, vendo a precios de fábrica, Belgrano 1753. v16

MAQUINAS AGUJEREAR a mano y fza. motriz, baratas, Córdoba 2974. v17

MILOTYPE reprod. cartas, etc., 1000 ej. por hora, vdo. oc., Cangallo 1386. v18

MOTOR nafta 4 HP. industria, perfecto estado, ocasión, Av. La Plata 1035.

MOTOR Ruston 55 H. P., alta y baja, vendo barato; Asambleas 326. v17

MOTOR alemán, 4 HP., cfa. barato, vdo., Santiago del Estero 346, p. 20.

MACHIMBRADORA, sierras, cepilladora, garlopa, espigadora, remata Gallmberti.

MOTORES C.C. S. S. de 20, 22, 27 H. P. 440 volts, vendo barato; Belgrano 656.

MOTOR alemán, 6 HP., corriente alternada, vdo. ocasión, Av. S. Martín 2850.

MOLINO de 8 cil. de granito, p. jabón de tocador, pintura y refinar aceites, se vende casi nuevo, Jorge Newbery 3451. v17

MOTOR para lancha completo de 12 HP., 4 cilindros y otro de 8 HP., 2 cilindros, vendo 200 $, Garay 3542. v16

MOTORES eléctricos alemanes "Lloyd", alternada y cont., de 1 hasta 10 HP., en existencia, Moring y Cía. Venezuela 672. v18

MAQUINA EXCAVADORA O CINTA transportadora para excavación sótanos, se desea alquilar, datos a Hnos. Hnos., Cangallo 466. v19

MAQUINAS EN GENERAL, MAQUINAS para talleres mecánicos. Máquinas para el beneficio de minerales. Instalaciones para la fabricación de azufre, ladrillos, lozas. Molinos de arena, cal pintura, Staudt y Cía., B. de Irigoyen 330.

MAQUINAS Harrison, de tejer medias, compra una si quiere ganar $ 8 diarios en su casa. Independencia, Hogaza Industrial. Le compramos su producción. Cilindros de repuesto. Agujas $ 13 el ciento. Pida catálogo gratis, Cía. La Textil Platense; B. de Irigoyen 1122, de 14 a 17. v17

SIERRAS sin fin, gariopas, tupís, cepilladoras vdo. barato, Belgrano 1753. v16

SE VENDE una máquina de cortar suelas, Perú 1423. v16

SIERRA CARRO comprase, Estela, Patagonia 536. v16

SE VENDE un devanador de 6 brochas, barato; Camarones 1648.

CARROS SIN FIN, DE 80 Y 90 CMS., vendo, Moreno 867.

MAQUINAS, MOTORES y ACCESORIOS
Compra o Venta

SE VENDE prensa para celosías, con puntzones y estampas, Jufré 38. v16

SIERRAS sin fin a munic., 70, 80, 1 mto. baratas; Córdoba 2974. v17

SE VENDEN: UNA ATADORA COSECHADORA de maíz vende Milwaukee, una picadora ensiladora de maíz verde Reid, de muy poco uso, a mitad de precio, oficina Gerber, Belgrano 660 (Bs. Aires).

TORNOS mec. precisión, 30 y 80 cms., c. ptas., btos.; Córdoba 2974. v17

TRASMISIONES, poleas, correas y cojinetes, vendo barato, Belgrano 1753. v16

TORNOS mec., tipo refor., 1.50 m. c. ptas., baratos, Córdoba 2974. v17

TORNOS mecánicos alemanes de 80 cm. hasta 150 cm. se vd., Belgrano 1753. v16

VENDO MAQUINA MOLEDORA, TIPO Macl, Río de Janeiro 1772.

VENDO prensa hidráulica; R. Falcón 1050 Lomas de Zamora.

VENDEMOS 1 ó 2 JUEGOS DE TRILLADORAS, conmetros, listos para entrar en campañas, facilidades de pago, ocurrir estanciero Escoda, estación Arroyo Dulce (F. C. C. G. B. A.), teléf. 205, Pergamino. v17

MATERIALES para CONSTRUCCIONES
artículos de corralón y rurales

ALAMBRE tejido, postes y puertitas, compre en la fábrica Chacabuco 559. v71

ADOQUINES usados vendo, Varios, Pueyrredón 421; tr. Paraguay 2874, de 7 a 8

AMERICANO leg. Fresno, a elegir 50.000 pies, a 0.22; Defensa 692.

ALAMBRE tejido a 0.20 el mt., postes 1.15 8x3, 1.80; puertas tej. $ 4, Lima 1161. v10

AZULEJOS, 70.000 de 1a., marca "600", los liq. a $ 6.80 met. cuad., Canning 584 v21

A CANNING 578, viste y comprará a bajo precio materiales de construcción. v23

ALAMBRE tejido para cercos, gallineros, vende muy barato la fábrica, Defensa 618. v17

ANTES de comprar puertas y ventanas pidan catálogo a J. A. Iriarte e hijo, se remiten gratis; Montes de Oca 1536. v30

ATORTOSA Hnos. Pidan catálogo de puertas y ventanas de cedro, más conveniente que de pino. Charcas 2941. v21

ALAMBRE tejido de 1.50 alto, el metro lineal 0.40; postes 3x3, 1.20; Lima 1161, entre S. Juan y Humberto I, fábrica. v19

A 0.25 CENTAVOS EL PIE cuadrado machimbre apruce, 1x8, nuevo 1|2x6 u 0.27, con 5 o|o desc., Charcas 2941. v20

A $ 1.80 METRO lineal tea, 3x6, nuevo, 3x3 a 0.95, 1x3, 0.21, con 6 o|o descuento. Tortosa Hnos., Charcas 2941. v20

A 0.29 CTS. METRO LINEAL MACHIMbre tea, 1x3, nuevo, de 1a., 1|2x8 a 0.31 con 5 o|o desc., Tortosa Hnos., Charcas 2941 v20

A $ 85 PUERTAS nuevas 2ª 3x1.10, ventanas, columnas, balones, maderas nuevo y usado, Portajada, 601 Pueyrredón 621. v30

A $ 85 puertas de pata de cedro 3mx1.10 a 0.28 el metro l., mach. tea 1x3 a 1.20, 1x3 2ª a 0.60, 5x3 a 0.40, 2x5 a 1.00, 1x3, Viola, Ecuador 370. v18

A COMPRAR barato en la exposición de puertas y ventanas, celosías, materiales para construcción, piden precios a Viola, Ecuador 370. v16

A $ 2.60 CHAPAS camagua, 6 pies, galvanizadas, inglesas finas, 7" $ 3, 8" $ 3.40, 9" $ 3.90, 10" $ 4.40, con 5 o|o descuento. Tortosa Hnos., Charcas 2941. v20

A $ 5.00 CHAPAS CANALETA, 5 PIES, 4 calv., nuevas, inglesas, gruesas, 7" $ 3.50, 8" 4.00; 9" a 4.50; 10" 5.00, con 5 o|o descuento; Tortosa Hnos., Charcas 2941. v20

A PRECIOS de ocasión, madera pino Paraná, chapas, puertas, ventanas, columnas, mosaicos, bombas, etc., casa de remates A. Binaghi y Cía., Lima 1563, Plaza Constitución. v21

A $ 5.50 el millar baldosas coloradas, nuevas, bañaderas, nuevas, completas, $ 15, iguales a las esmaltadas, caños ventilación, de 2 1|2 pulg., $ 4, de 4 pulg., 6 $ cjuno, vendemos. Zavaleta 97. v16

ALAMBRE tejido, postes con perilla, puertas y porciones hierro tejido, a precios de ocasión, casa de remates A. Binaghi y Cía., Lima 1563, P. Constitución. v21

A COMPRAR BARATO: CHAPAS CAnaleta, tijerantería surtida, fierros, cilindros, pisos, puertas ventanillas nuevas y usadas, tablones, portland, postes, alambre tejido, arena, cal, listones, rejas, etc., Tacuarí 1450.

AN. CATALOGO de PUERTAS y VENtanas, descuento 5 o|o en cedro y marco de obra, descuento 10 o|o en cedro sin marco, descuento 10 o|o a puertas tejuelas, hojas y marcos. Pida catálogo a R. de Irigoyen 1344.—Gorostegui Hnos. y Cía.

A BORNE DINERO COMPRANDO POR cese de negocio y existencias completas, cortes patio, interiores, servicio, balcones, cristales celosías, escaleras mármol y hierro, pinos machihembrado, tirantería madera, hierro, etc., a la demolición Sulpacha esq. Venezuela.

ANICOLINI, GARIBOTTO y Cía., calle Corrientes 3351. Ten 2x3 a 0.40, 3x3 a 0.60, 3x4 a 0.80, 3x6 a 1.20. Machimbrado primera 1x8 a 0.28 1|2. Artículos generales para construcción, madera, hierro, baldosas, portland. Existencia permanente en puertas y ventanas. Nicolini, Garibotto y Cía., Corrientes 3351, U. T. 0294 Mitre. v17

A. B. IRIGOYEN 1344, Gorostegui Hnos. Chapa canaleta y lisa

De	6 pies a	$ 3.00	y 2.60
"	7 " a	$ 3.50	y 3.—
"	8 " a	$ 4.—	y 3.50
"	9 " a	$ 4.50	y 4.—
"	10 " a	$ 5.—	y 4.50

Tirantes tea 3x9 $ 1.80, 3x8 $ 1.20, 2x1 1.60, piso 1x3 1a. $ 4.20, 1|2x6 cjuno $ 2, le Paraná 1.40, piso 1x6 2.40, puerta para casilla 10 o|o descuento.

ATENCION a NUESTROS PRECIOS. MAderas desde 0.14 el pie cuadrado, 1x3 tanto, para piso a 0.17; 1x6, zócalo y cantoneros, a 0.16; pino tea y pino americano bruto y trabajado; a precio sin competencia. Azulejos, baldosas, y demás materiales de construcción disponibles en cualquier cantidad. Puertas, ventanas y toda clase de trabajo de carpintería, cotizamos en el acto. Aserraderos, Patricios número 1936. v18

A CATAMARCA 251.—ZAGALSKY y Cía. Precios ctos. Noviembre 16|1923.

A $	1.—	chapas lisas de 6 pies	
A "	2.30	" " 7 "	
A "	3.30	"	galvanizadas 3x7 pies
A "	2.65	"	"Ostrillón" 6 pies
A "	3.35	"	"Ostrillón" 7 "
A "	3.75	"	"Ostrillón" 8 "
A "	4.25	"	"Ostrillón" 9 "
A "	4.75	"	"Ostrillón" 10 "
A "	3.85	"	"Globo" de 6 "
A "	4.25	"	"Globo" de 7 "
A "	4.85	"	"Globo" de 8 "
A "	5.50	"	"Globo" de 9 "
A "	6.00	"	"Globo" de 10 "

ATENCION: Los sábados no cuan cerrará las 12 horas. Sábado inglés.

A "	0.15	pie cuad. machimbre "Paraná",	
A "	0.95	met. cdo. fierros casillas 1|2x12	
A "	1.05	met. cdo. cielorraso 1|2x8 1a. 1.60	
A "	1.10	met. cdo. pisos mat. 1x6 y 1x12	
A "	2.20	met. cdo. machihembrado 1x6. 2a.	
A "	0.71	met. lin. alfajías 1 x 2 nuevo	
A "	0.16	" " alfajías 1 x 3 nuevo	
A "	0.25	" " tirantes 2 x 3 nuevo	
A "	0.40	" " tirantes 3 x 3 nuevo	
A "	0.53	" " tirantes 3 x 4 nuevo	
A "	0.80	" " tirantes 3 x 6 nuevo	
A "	1.05	" " tirantes 3 x 9 nuevo	
A "	0.28	" " listones 1 x 8 nuevo	
A "	0.53	" " tablas 1x12 nuevo	
A "	0.80	" " tablones 1 1|2x12 nvo.	
A "	1.10	" " tablones 2x12 nuevo	
A "	0.34	" " tirante 2x3 tea oreg.	
A "	0.51	" " tirante 3x3 tea "	
A "	0.68	" " tirante 3x4 tea "	
A "	1.—	" " tirante 3x6 tea "	
A "	0.21	alfajías tea 1x3 piso $ 0.27	
A "	0.58	" " tirante 3x3 tea 1a.	
A "	0.78	" " tirante 3x3 tea 1a.	
A "	1.15	" " tirante 3x4 tea 1a.	
A "	1.70	" " tirante 3x6 tea 1a.	
A "	0.55	" " tirante 3x9 tea 1a.	
A "	0.80	" " tirante 2x4 tea 1a.	
A "	0.30	met. cuad. machimb. tea 1x6	
A "	1.30	met. lin. tablones 1 1|2x12, tea 1a	
A "	1.70	" " tablones 2x12 tea 1a.	
A "	1.75	" " tablón apruce 2x12	
A "	0.21	" " tea 1x3 y piso a 0.28	
A "	0.32	" " tea 1|2x6, cjuno 1a.	
A "	1.20	hierro doble T 008 extranj.	
A "	1.80	" " T 012 "	
A "	2.50	" " T 012 "	
A "	3.00	" " T 014 "	
A "	3.80	" " T 016 "	
A "	4.50	c|una columnas galería 2 pugad.	
A "	1.40	postes madera 2x3x2.50 mts.	
A "	2.50	postes madera 4x4x2.50 mts.	
A "	2.—	metro quebracho colorado, 4x4	
A "	3.—	puertas tejido alambre 1x1.50	
A "	0.55	met. cdo. alambre tejido galvan.	
A "	1.60	caballetes 8 pies, "Globo"	
A "	23.—	los 100 kilos chapas lisas No. 26 negras, de 1x2 metros cju $ 2.30	
A "	40.—	100 kilos chapas "Ostrillón" 3 41, "Globo", azul No. 24 a $ 44, por chata, detalle por chapa.	
A "	2.95	chapas 24 6 pies "Ostrillón"	
A "	3.50	chapas 24 7 " "Ostrillón"	
A "	4.—	chapas 24 8 " "Ostrillón"	
A "	4.45	chapas 24 9 " "Ostrillón"	
A "	4.95	chapas 24 10 " "Ostrillón"	
A "	5.90	chapas 24 11 " "Ostrillón"	
A "	6.80	chapas 24 12 " "Ostrillón"	
A "	3.80	chap. "Globo" No. 24 azul 6 pa.	
A "	3.85	chap. "Globo" No. 24 " 7 "	
A "	4.40	chap. "Globo" No. 24 " 8 "	
A "	4.95	chap. "Globo" No. 24 " 9 "	
A "	5.50	chap. "Globo" No. 24 " 10 "	
A "	6.40	chap. "Globo" No. 24 " 11 "	
A "	7.20	chap. "Globo" No. 24 " 12 "	
A "	11.—	bca. cemento de 180 ks., aprobado, a $ 11.50 por chata, cju. 12.	
Machimbre tea 1a., m. c.			$ 4.50
" " 1x2 1a. cap.			" 4.80
A $	2.95	met. cdo. baldosas francesas 20x20, du piso a $ 2.20, 1a. 2.50.	
A "	5.95	met. cdo. azulejos 15x15, 1a. 6.80 al detalle $ 7.	
A "	42.—	puertas casillas de pino tea.	
A "	8.—	ventanas casillas de pino, No. 6, stock permanente de todas medidas.	
A "	2.20	baldes italianos albañil.	
A "	3.40	canastos italianos, acero batido.	
A "	10.—	clavos diploma por cajón 2.000.	
A "	0.49	kilo clavos puntas París.	
A "	80.—	los mil kilos cal Córdoba.	
A "	12.—	metro arena gruesa, por chata.	
A "	0.15	pie cuad. pino Brasil candín.	
A "	0.18	" " pino Paraná 2a.	
A "	0.20	" " pino Paraná 1a.	
A "	0.22	" " spruce 1x6	
A "	0.26	" " spruce 1x12	
A "	0.26	" " raulí seco	
A "	0.28	" " pino sprice 2x12	
A "	0.22	" " tirantes tea, chata.	
A "	0.26	" " tablas y tablones tea.	
A "	0.30	" " alfajías y listón. mach.	
A "	0.32	" " machimbr. 1a. a 0.35	
A "	0.37	" " cielorraso 1|2x6. 1a.	
A "	0.37	" " roh. NA., 1", 1 1|2" 2"	

Todos nuestros materiales son nuevos.—Zagalsky y Cía., Catamarca 251.

MATERIALES para CONSTRUCCIONES
artículos de corralón y alambres

ALFREDO FERRANDO, especialista en tejidos de alambre para cercos y gallineros; precios, Sarmiento 2979. v19

A. GRIEGO y Cía., Salta 1953. Precios al detalle y entregados sobre obra, en vagón.

8.000 mts. tablas 1x13 a 1.60 metro cuadr.
3.000 mts. cielorrasos a 0.95, metro cuadr.
Machimbre 1x6 a 2.10 metro cd., cubierta
Pino Paraná 1x8 " 0.15 tea 1.ª 0.21 milím.
" " 2x3 " 0.28 " " 0.40 "
" " 3x3 " 0.40 " " 0.80 "
" " 3x4 " 0.58 " " 0.50 "
" " 3x6 " 0.75 " " 1.20 "

Ciraso Paraná 1|2x6 a 1.40 mjc.
Machimbre tea 1x3 a 0.23 m. lineal.
Machimbre tea 1x6 a $ 0.30 pie.

	Ostrillón	Dolphin	Globo
De 6 pies	2.80	Nº 24 2.80	2.80
De 7 "	3.—	" 3.50	3.30
De 8 "	3.50	" 3.90	3.80
De 9 "	4.25	" 4.40	4.40
De 10 "	4.75	" 4.80	4.90

A MORENO 2884, EN LA MISMA ESquina de Catamarca encontrará la única casa "Argentina" que no sólo es la que vende más barato que cualquiera, sino que le garante la calidad, medida y peso de las mercaderías que le vende.

ATENCION!! y no confundir!!

Chapas finas	6'	$ 2.55	gruesas 6' $ 3.— cju.
" "	7'	" 2.95	" 7' 3.50 cju.
" "	8'	" 3.25	" 8' 4.— cju.
" "	9'	" 3.90	" 9' 4.50 cju.
" "	10'	" 4.80	" 10' 5.— cju.

Por 100 kilos gruesas hay a $ 38, 40, 42.

Tirantes	2"x3"	$ 0.30	tea $ 0.40 mjl.
"	3"x6"	" 0.40	" 0.60
"	3"x4"	" 0.50	" 0.80 "
"	3"x6"	" 0.80	" 1.20 "
"	3"x9"	" 1.10	" 1.80 "

Cortamos a medida exacta para casillas o galpones. Machimbres, tenemos de 1"x3", 1"x6" y 1½"x6" en cualquier madera. Paraná, tea, spruce, etc. y sus precios desde 19 cts. el pie, no admiten competencia, siendo su calidad superior. Hay de ocasión, puertas, ventanas, rejas, verjas frentes, balcones, grandes lotes de tablas, tirantes, machimbres, baldosas, alambre tejido, postes, portland, etc.

BEBEDEROS, tanques, cepresas muy reforzados, líquido, B. de Irigoyen 1344.

BALCONES de hierro y puertas de una obra, vendo, Boedo 832, verlos de 15 a 18.

BEBEDEROS, tanques, represas, caños de 6mas., a precios de ocasión, casa de remates, A. Binaghi y Cía., Lima 1563. v21

BARATO, puertas y ventanas de cedro y pino, celosías, machimbre de pino, mármoles, mosaicos, barandas de azotea, balc., colum., etc.; Independencia 2770. v16

CHAPAS LISAS, averías, para casillas, núms. 23 al 24, B. Irigoyen 1344.

CHAPAS canaleta usadas y puertas vendo; Patricios 1880.

CLARABOYAS 2, de 1.20x3 mc., nuevas o usadas, compro; Córdoba 3237.

CASILLAS desde 650 $, no compre sin ver C.ª Damonte, Montevideo 149 (Lanús). v18

CASILLA armazón hierro, forra zinc y mach., 4x4x4, vendo; Las Heras 3995. v17

CABRIADAS hierro, aprobadas, mct. 8.55 $ 65, 10 $ 75, 17.50 $ 240. Boedo 149. v20

CASILLA 2 PIEZAS 3x3, completa, hierro, chapas y mach., ocasión vendo; Las Heras 3995. v17

CIELORRASOS acero estalopado a $ 2.40 el metro cuadrado; Perú 353 y Brandsen 2690.

CERESITA, contra la humedad, único medio infalible y eterno, prospectos gratis, H. H. S., Perú 683. v24

CASILLAS DE MADERA ECONOMICAS, se construyen con facilidades de pago, piden precios y detalles, Bolívar y Caseros, John Wright y Sons, Ltd.

CASILLAS TIPO CHALET, VISITEN nuestra exposición, tenemos muchos modelos y a los precios más bajos de plaza, John Wright y Sons Ltd., Bolívar y Caseros. v20

CASAS, CASILLAS y CHALETS, Listas para entregar en seguida, no compre por catálogo o por lo que le pinten, sino la que Vd. pueda inspeccionar como en la exposición de John Wright y Sons Ltd., Bolívar y Caseros. v30

CHALET CASILLAS, TODO TEA.

Casilla	4x4 tipo común	$ 600
"	4x8 2 habitaciones	" 1.100
Chalets de 2 habitaciones		" 1.500
Chalets de 3 habitaciones		" 2.600
Chalets con hall, 4 hab., muy chic		" 3.000
Chalets con hall, 6 hab., muy chic		" 4.500

GALPONES

De 10x20x4 mts.	$ 3.500
De 8x20x4 mts.	" 2.700
De 7x16x4 mts.	" 2.000
De 6x8x2.70 mts.	" 1.000

Consulte nuestra oferta. Visite nuestra fábrica, catálogo.—Gorostegui Hno. y Cía., Bernardo de Irigoyen 1544.

DEMOLICION: puertas, ventanas, pisos, tirantes, 300 chapas canaleta, tabiques, cielorrasos y muchos otros materiales de las demoliciones de las casas México 1998, remata hoy Mgrini.

FABRICACION cenefas, cantoneras, cabezales, cabraboyas en chapa galvan. Cirmaldo Hnos., Esparza 70, a 3 de plaza Once; pida catálogo, U. T. 2620, M. v16

GALPONES, TINGLADOS, SOLICITEN detalles y precios, somos especialistas, Bolívar y Caseros, John Wright y Sons, Ltd. v30

GRAN LIQUIDACION de materiales nuevos y usados, puertas, ventanas, celosías, chapa, balcones, tabiques, cabezas, portadas, escaleras, tirantería madera y hierro, Rivadavia 3120. v16

HORMIGAS, hebres, vizcachas, escriba Hnos y le indicaremos un eficaz procedimiento para combatirlas; P. Martín y Cía., Corrientes 435, Buenos Aires. v16

LADRILLOS DE CAL a $ 26 el mil, en Cno. P. Salvador, Pechuelas 889. v19

LONAS IMPERMEABLES DE CASAMO, Lonas de algodón en piezas y confeccionadas, precios mayoristas, casa Longobardi, Bolívar 280. v30

MOLINO a viento, Aermotor Guenero torre, caño, bomba, tanque, bebedero ocasión, vendo, Beltrame, P. Lacroze 3856. v17

MATERIALES de construcción remata Quadri el domingo a las 2 P. de Irigoyen 685, recibe consignaciones para dicho remate. v16

MOLINOS 8 pie rueda, 30 p. torre con tanque 1.500 litros, todo completo, vendo en $ 200; 2 de Mayo 4025, Lanús U. T. 132.

MOLINOS a viento desde $ 120, norteamericanos $ 80, tanques, tranqueras de hierro y madera, alambre tejido, postes, Sarmiento 1750. v30

MATERIALES de construcción, herrería de obra, puertas, ventanas, balcones rejas, verjas, porones, columnas, celosías frentes y cortinas metálicas, trabajos sobre planos y precios sin competencia. Soler, comercial, Sarmiento 1730. v20

POLVO ESPECIAL A $ 6.50, DE DEMOLición, Humberto I 1959. v15

POLVO demolición Chile 1450, a $ 6 el metro, se carga todo el día.

POLVO ESPECIAL VENDO, CORRIENtes 1166 68

PUERTAS patio, interiores, servicio, ventanas, tirantes machihembre, otros materiales de demolición, Pedro Goyena 1149.

PUERTAS, PORTADAS, VENTANAS y celosías de cedro paraguayo, tipos modernos, fabricación esmerada. Maderas del país y extranjeras, en bruto y trabajadas. Ejecución de cualquier trabajo de carpintería de obra y mueble. Soliciten catálogo y precios a: P. y J. Lanteri Cravetti, Perú 223. Aserraderos, talleres rurales y carpintería mecánica; Rocha 1902, Ramírez. Calles 115, 116, 41 y 42 La Plata. v22

SE VENDEN 25 puertas nuevas, de cedro, completas; Guoma 2584.

SE VENDE galpón hierro galvanizado, desarmado, 44x12; más detalles Casilla Correo 177.

SE VENDE UNA ESTUFA MARMO, COmo nueva y varios mármoles de buenas medidas, de 4 y de 2; dos puertas hierro con marco, una ventana, varias maderas, cielorraso pino tea buen uso. Acha 2364, verlos y tratar por la mañana. v18

TECHADO "Sarmiento" material moderno sin y coon. u $ 9 el rollo; Perú 353 y Brandsen 2690. v21

TABLONES albañil, usados, vendo 200, 2 partes madera, chapas, tablas 1x12, 1 2 por 12, mach., 1x3, 1x6, varios otros materiales se liquidan, Zavaleta 97. v16

CHALET, puerta, ventana, tirantes, balcones, Triunvirato 999. v16

VENDO 150 tablones albañil, Pedro Goyena 1149. v16

VENDO polvo de ladrillo y material de demolición, Rivadavia 4366. v17

VENTANAS, cocina, rejas, columnas, vdo demolición; Avellaneda 2740, Flores.

VENDO piso parquet, 200 m. listones sin caños y canaleta cinc; Pringles 1337.

VIDRIERA calle, cortina metálica, 1.70 por 2.50, letrero 0.90x5, otro chico, ocasión vendo, Córdoba 2912.

VENDO 3 pares portones, 2 puertas cada de hierro artísticas, ocasión, Anchorena 1560. v16

VENDO CORTINA metálica con puerta 3.4x2.60, mostradores, tejas y madera en bolsas usados, Ayacucho 234.

VENDO puertas, ventanas, cortina metálica, un toldo patio, balcones, madera piso y varios materiales usados para construcción (muy baratos; Cangallo 2147.

YESO DISPONIBLE VENDO, GIEBERT, 25 de Mayo 81.

AUTOMOVILES, ACCESORIOS y AFINES

AUTO Buick, se vende, calle San José número 1061. v18

AUTO Delaye nuevo, sin usar, modelo Buik, Avenida La Plata 1713. v17

AUTOS 6 cil. tipo 24, vdo. parte contado, Quoma 2194. v17

AUTOS americanos y europeos, grandes ofertas, visite la Exposic. Rivadavia 1561.

ACCESORIOS y repuestos, gran "stock" hoy Gelpi y Villafañe, Callao 11.

ADELANTOS en consignación s. autos y afines.—Gelpi y Villafañe, Callao 11.

AUTO Ford d. faeton, vendo en $00 $, urgente, Almirante Brown 1328.

AUTOS recibo depósito y para venta, José Bottazzini, Río de Janeiro 1652. v19

AUTOMOVILES, grandes ocasiones, venta permanente, gran surtido. Casa Romeu, Cerrito 846, U. T. 0271, Plaza.

AUTOMOVILES, ACCESORIOS y AFINES

A CUALQUIER PRECIO VENDO CAmión Ford Standard, doble faeton, con arranque, Sarmiento 2330. v17

AUTOMOVIL Roohet Schneider, perfecto estado, doble faetón, 18x24, modelo exposición, liq. 2.500 $, Rivadavia 1551.

AUTOMOVIL Doyer se vende, con dos carrocerías, tratar Bernardo de Irigoyen 562, de 15 a 16. v16

AUTOS de varias marcas y modelos, vendo en diez mensualidades; Casa Iturrat, Alsina 2223|52. v19

AUTOMOVILES de varias marcas, se regalarán el domingo, a las 9, en el remate de Quadri; B. Irigoyen 665.

AUTO CADILLAC VENDO, modelo 57, 8 cilindros, equipo completo, en perfecto estado, a prueba, verlo y tratar Lavalle número 452, de 10 a 12. v16

AUTOMOVILES nuevos, marcas Durant y de Star Motors Inc. en todos los tipos Carlos D. Hull y Cía., Venezuela 691, U. T. 0576, Av. v18

BUICK 6 cil. vendo, toda prueba; calle Arenales 1036. v17

BUICK 6 cilindros, en muy bu

ALQUILER DE CASAS y DEPARTAMENTOS

ALQUILA CASA, SANTA FE 4550, frente Italia. v17

ALQUILA CASA nueva de 5 a 7 habitaciones, Uspallata 845. v16

ALQUILA casa de 5 habitac. amuebladas, Bolívar 707. v17

ALQUILA casa Tte. Gral. Donato Alvarez 2141, tr. Córdoba 3621. v16

ALQUILA casa, seis habitaciones, Pueyrredón 1477.

ALQUILA casa, flamante, estilo chalet;Ciribone 861. v18

ALQ. DPTO. AL FRENTE, ALTOS; Gral. Antigas 1928, Flores. v18

ALQUILA CASITA CON GALPON, poco alquiler; Warnes 2347.

ALQUILA casa moderna, $ 350; Cevallos 280. v17

ALQUILA a familia casa nueva, 7 habitaciones, $ 250, Acevedo 1711. v17

ALQUILA UNA CASA, JUNCAL No. 1846.

ALQUILA casa quinta lujosa en Ramos Mejía; Urquiza 229. U. 1842 Lib.

AVEDRA, F. C. C. A., Vilela 3830, nlq. casa nva., closc., etc., inf., U. T. 8651 M. v18

SE ALQUILAN dos casitas chiche, recién terminadas; Alsopardo y Brasil; tratar Nuevo Banco Italiano, Reconquista 30. v17

SE ALQUILA un departamento de 2 piezas y un galpón, de 6x5, calle Paraguay 3788, Palermo. v17

SE ALQUILA CASA 6 HABITACIONES, otras comodidades, Maza 1131, vería de 9 a 11 y de 14 a 17. v16

SE ALQ. casa con amplias comod., para filia., planta baja y dos piezas, jardín al fondo. Vería y tratar, Piedras 1655. v17

SE ALQUILA casa 5 habitación María Luis Saavedra, F. C. C. A., calle Trasbalse 3964, tratar Tucumán 431. v18

SE ALQ. dpto. con sala, escritorio, comedor, 4 dormitorios, etc., etc. Barrio Belgo en Buenos Aires, Callao 1341. v16

SE ALQ. casa, 4 habitac. y demás dependencias; calle Constitución 1571. Tratar de 15 a 18. v16

SE ALQUILAN departamentos de 3, 4 y 5 piezas: Montes de Oca 2079; tratar, Osvaldo Cruz 1570, administración. v16

SE ALQUILA casa, tres piezas y demás dependencias, Guayra 5233, tratar en la misma.

SE ALQUILA casa 6 habitaciones y dependencias, Franklin 653, tratar C. Pellegrini 385. v17

SE ALQUILA planta alta, flamante, con comodidad, para profesión o familia, precio módico, Tucuman 2518. v18

SE ALQUILA CASA con salón para negocio, al lado mercado de Abasto, Guardia Vieja 3171; vería de 9 a 11; tratar Constitución 1382. v17

SE ALQUILA departamento en casa quintas, mucha comodidad, cochin, baño independiente, temporada 1000 $, L. N. Alem 600, Morón, F. C. O. v18

SE ALQUILA casa lujosa, planta recepción con 7 grandes ambientes, 6 dormitorios, 4 cuartos de baño, 3 piezas de servicio y dependencias, mucho aire y sol, Rivadavia 3450. v17

SE ALQUILA petit hotel, Pueyrredón 907, esquina San Luis, apropiado para consultorio, academia o conservatorio, todas las piezas con balcones a la calle y todo el confort descable. v17

SE ALQUILA hermosa casa-quinta, Juan B. Alberdi 4091, sobre 4.000 vs. de precioso parque; chalet de tres pisos, 6 amplios dormitorios, hall, baño, despensa, 4 piezas servicio, comodidad para automóviles, etc., tratar Juan B. Alberdi 3714. v16

CASAS y HABITACIONES PARA VERANEO

ALQUILO casa con jardín "Glaya", aceptando ofertas por temporada o por año, 5 cuadras estación Martínez, F. C. Central Argentino. v17

ADROGUE, Espora 417, 3 cuadras de la estación, alquilo hermosa casa-quinta, por la temporada, 8 habitaciones y 1 para servicio, baño instalado, cocina económica y aguas corrientes, etc. v17

CHALET en Mar del Plata, 6 hab., y comod., se alquila, tratar Lavalle 3584, U. T. 0627, Mitre.

CASA quinta, a 3 c. est. Ituzaingó, alq., p. temporada, 5 h., baño inst., molino, frut. $ 200 mes, Corrientes 2164, U. T. 0086 Lib., Rosa.

EN PLENA sierra de Córdoba, se alquila casa quinta, amueblada con todo confort, en estación Junquillo, F. C. C. C. Ocurrir 25 de Mayo 79, Córdoba.

EN VILLA BALLESTER, SE alquila por la temporada, casa-quinta, calle Santa Adelina 455, jardín, frutales, parque, etc. Informes calle Santa Fe 2600, U. Telef. 493, Juncal. v17

EN RIO TIGRE, por la temporada, se alquila espléndida casa-quinta, amueblada y con embarcadero, a un paso de la estación, calle Luvalle 619, consta de 3 terrazas, 2 halls, sala, comedor, 6 dormit., 3 c. de baño inst., cocina, antecocina y dependencias, vería todo el día.

FRENTE TIGRE HOTEL—RIO LUJAN, alq. chalet, 8, Ana, amuebl., quinta, jardín, lancha, baño, teléf., etc., tr. Esmeralda 816, U. T. 0660, Retiro.

MAR DEL PLATA: ALQUILASE CASA amueblada con 12 habitaciones, 5 cuartos de baño, dependencias y garage; Avenida Colón 2084(2070, frente a la Plaza Colón; tratar calle Belgrano número 725, de 13 a 16. v18

MAR DEL PLATA, alq. en la loma, Güemes 2342, soberbio chalet, con jardín, garage, 8 dorm., sala, comedor, hall, 5 habitaciones para servicio, todas amuebladas con gran confort, tratar Montes de Oca 1524. v18

MAR DEL PLATA, alquilo 2 chalets nuevos, sin estrenar, con garage, muebles estilo antiguo, pisos parquet, etc., no hay mejores, Sarmiento y Gazcón, 4 cuadras rambla, una cuadra estación nueva, tranvías a todas direcciones; verse planos, E. de Irigoyen 1895, capital. v18

NECOCHEA, alquílase chalet y villa amueblada por temporada; tr. S. Chacón. Necochea.

SIERRAS DE CORDOBA, alquílanse en La Falda, espléndido chalet amueblado, ocurrir Juan Barzi, E. Uriburu 22, p. 8o.

SE ALQUILA casa en Lomas, 4 piezas, gran terreno, cuarto de baño, pieza y baño servicio. Ocurrir, Bmé. Mitre 2335, capital. v17

TANDIL: DOS CHALETS para temporada de verano, se alquilan, compuestos de dos dormitorios, comedor, baño, cocina y pieza servicio. Por informes, dirigirse al señor H. Bosatta; Independencia 662, Tandil. v13

ALQUILER de LOCALES y ESCRITORIOS

ALQ. escritorios chicos y grandes, precio módico, 1. e. Tratar Sarmiento 947. v17

ALQUILO gran local c. 2 vidrieras, c. o s. instalación; Santa Fe 2310. v16

ALQ. GALPON, 16x20, con aparejo para 6 toneladas; Guatemala 5140. v16

ALQUILO a médico una antesala en consultorio dental, Deán Funes 498. v17

ALQUILO ideales salas para consultorio, ocasión, Sarmiento 2295.

ALQUILO local con vidriera, 2 piezas y cocina, México 1893. v17

ALQ. casa para industria, gran terreno, 6 hab., 2 chicos, portón, Uspallata 1661-63

ALQUILO local para industria o casa importadora, Bolívar 834. v16

ALQUILO sótano, espacioso para trabajar, de 8 a 20, tratar, Salta 136. v16

ALQUILO una peluquería acreditada o la vendo, Nueva 1785. v16

ALQUILO regio local con 2 vidrieras modernas, Cerrito 540 v17

ALQUILO salas, consultorio, oficinas u hombres solos; Moreno 1550, 1o. v17

ALQUILO negocio con comodidad para familia, E. Unidos 520, tr. B. Irigoyen 360

AMPLIO local para industria y comercio o alquilase, Olleros 3660. v17

ALQUILO local para cualquier negocio, 4 hab., terreno 12x70 v., Corrientes 3966

ALQUILO sala para negocio; calle Río Cuarto 2793, Barracas, capital. v18

ANTESALA alq. para escritorio u hombres solos; Pavón 1377.

ALQUILANSE espléndidos escritorios, precio acomodado; Suipacha 255. v16

ALQUILO galponcito barato, Estados Unidos 2820. v16

ALQUILANSE escritorios con o sin teléfonos y muebles; Victoria 2722. v16

ALQ. SALA, antesala, sótano, para negocio, vendo armaz., Gazcón 1470. v17

ALQUILANSE 6 ESCRITORIOS, Carlos Pellegrini 157.

ALQUILASE local interior, Paraguay No. 1150.

ALQUILASE ZAGUAN, PARAGUAY No. 1148.

ALQUILASE LOCAL, CARLOS PELLEGRINI 167.

ALQ. LOCAL espacioso, c. galpón, Pavón 1771, Avellaneda, tratar Lima 3161.

ALQUILASE buen local, con 3 habitaciones; Libertad 1174. v17

ALQUILO MEDIO LOCAL CON vidriera; Cerrito 520.

ALQUILASE salón para negocio; calle Zañartú 729. v18

ALQUILASE gran galpón moderno, con comod. familia, Ocampo 2636.

ALQUILO, para consultorio u oficinas, espléndidas salas, con vestíbulo independiente, Rivadavia 1033.

ALQUILO sala, antesala y salita con balcones, para consultorio o comercio, Esmeralda 247. v16

ALQUILASE local Rivadavia 771 para depósito o negocio. Tratar de 10 a 11, Cobián 1, administrador. v16

ALQUILO habitaciones para exposición de artículos de modas, bar restaurant, oficinas, casa alquila, Florida 940. v19

ALQUILO [illegible], para farmacia, única en [illegible] y un salón mejor, ferretería, lencha, lancha, motor, teléf., etc., tr. Esmeralda 816, U. T. 0660, Retiro.

LUNCH, chocolatería, antesala y vestíbulo bien activos, $ [illegible] consultorio o casa de [illegible] 672. v16

[illegible] ral, lo mejor, tras[illegible]al, por 6 años; por [illegible]51. v17

ALQUILER de LOCALES y ESCRITORIOS

AMPLIOS escritorios o industria, 3 juntos o sep., a la calle; Bolívar 491. v17

ALQ. departamento para negocio de tienda, con comodidad, Juncal 2628. v18

ALQ. ESCRITORIO, recién empapelados, edif. moderno, precio 50 $, ver y tratar Lavalle 1059. v17

ALQUILO GALPON 25x32, fondo, para depósito, entero y por sección, Arsenio Iñón, 234.

ALQUILASE GALPON 2 pisos, material, 17x24, otras comodidades, Nogoyá 2449, cerca Avda. San Martín 2870.

ALQ. espléndida sala, 2 balc., mucha luz, p. para dentista o escrit. C. Pellegrini 1042, piso primero. v19

ALQUILO sala, antesala, comedor, 2 dormitorios, para negocio, profesional o importaciones, pido refer., Ayacucho 1024.

ALQUILO salón grande, para negocio o habitación, precio 50 $, Machaín 3118, Villa Urquiza, tamar el 96, bajar Acha y Habeldero.

ALQUILO sala para negocio, con ampia portada, 2 dormitorios, vestíbulo, etc., en 200 $, San Eduardo 1054, frente al mercado.

ALQ. local, 12x35, con sótano, abierto hasta las 17, Rivadavia 1529 (Plaza Congreso), tratar Barpol, 25 de Mayo 195.

BALCARCE 371-375, alquílase gran local, verlo de 14 a 17. v17

CORRIENTES 768, sótano inter. para depósito y comod. fila., alq. 100 $. v16

CABALLITO se alquila local con dos vidrieras y pieza, Paysandú 2084. v16

CEDO arrend., lujoso local y vendo instalaciones, Esmeralda 824, de 13 a 15.

CONGRESO casi 3 de Febrero, dos espléndidos salones con com; para familia alq.; tratar en Congreso 1959. v18

CEDO LOCAL para negocio con comodidad para familia, vendo las instalaciones; Entre Ríos 2155. v16

CASA NUEVA CON NEGOCIO y un departamento, se alquilan, San Salvador 4737/39; vería de 8 a 11 y de 13 a 18, tratar Corrientes 1169. v17

DEPOSITO recibo mercaderías, tarifa, precio de barraca, Herrera 414. v18

DIAZ VELEZ 3399, alq. amplio local para negocio, gr. vidriera, barrio filar.

DOS SALAS alquilo a profesional o familia, $ 135, San Juan 2358.

ESCRITORIO espacioso a la calle, en la casa central, 747 Perú 151. Ver encarg.

ESCRITORIO amplio, con luz y teléfono, planta baja Piedras 366. v17

EN 100 $ alq. b. dep., escrit. o taller, sala, pieza y vest., en subs., Paso 155. v16

ESCRITS. c. amuebl., 2 teléf. atendidos. Mág. esc., 120, 70, 45 $, Pellegrini 822. v17

ESPACIOSO local, gran vidriera, sótano, muy bien situado, se alq., Santa Fe 976. v16

ESMERALDA 752, local chico, instalado, se transfieren llaves y contrato alquiler, tratar San Martín 274, estudio Dr. Rafael Alberto Pérez. v17

EN LOCAL CENTRAL CON NEGOCIO establecido y acreditado de mercería, necesito socio joven y activo, con capital $ a 10 mil pesos; C. Pellegrini 645.

ESPACIOSO local para negocio, con grandes comodidades interiores, para barraqueros o mayoristas, se alquila, Victoria 2764. Verlo a cualquier hora. v18

GARAGE PARTICULAR RECIBE UN auto 80 $, Incl. 2343. v18

GRAN local, con sótano, comodidades, 3 habitac., alq., Triunvirato 1701. v20

GALPON chico y pieza alquilo, Río de Janeiro 1662. v16

GALPON y 2 piezas juntas alquilo 120 $. Mármol 1128.

GALPON para depósito o industria, muy barato, alquilo, Alsina 2033. v17

GARAGE se alquila, Av. San Martín y Gaona 850; 700 varas cuadradas. v16

GALPON nuevo, 900 mts. c., alquilo, Libres 1900; tratar Scavino, Pintos y Cía., Reconquista 331. v17

GALPONES se alquilan, uno 6x11 y otro 6x8, juntos o separados, con entrada para carros, Cevallos 1239. v17

GRAN LOCAL para depósito, alquílase, Tacuarí esq. 533, tratar Dr. Silva, Florida 470. v16

GRAN LOCAL, EDIFICIO NUEVO, dos pisos, montacargas, alquílase c. contrato, p. garage, indist. depós. mayorista; precio $ 1500 mens., verlo Victoria 2764, de 10 a 17. v21

GALPON con las siguientes máquinas, alquilo: 1 máquina hacer citrato magnesia, 1 molino desintegradora, 1 tostador, botines, apinatadora e infinidad útiles con instalación fuerza motriz, etc.; de 8 a 12, no admito corredores. Céspedes 3575.

HERMOSA sala, salita y pieza para consultorio méd., dent. o pedic., se alq., Santiago del Estero 436. v16

LOCAL transfiero, actualmente casa modas, comodidad fila., Talcahuano 310.

LOCAL con instalaciones alquílase en $ 120, bulevar Río Janeiro 1120.

LOCAL SE ALQUILA; CALLE CORRIENtes 2211.

LOCAL para negocio se alquila, cerca de Teatro y Tribunales, Córdoba 1089.

LOCAL AMPLIO, CON SOTANO, ALQ., Alsina 1902; de 10 a 11. v17

LOCAL y sótano para mayoristas, precio razon., edif. moder., alq., Tucumán 638

LOCAL buena comodidad, calle Independencia 1940.

LOCAL NUEVO, CON GRAN SOTANO, alquilo, Salta 356. v16

LOCAL esq. alq., Gurruchaga y Camargo, a 1 cuadra de Triunvirato.

LOCAL con sótano y comod. para familia, se alquila; Moreno 2291. v17

LOCAL espacioso, Lima 114, alquilo para 1o. diciembre; tr. E. Ríos 998. v16

LOCAL chico, Esmeralda 752, transfiero llaves y contrato, de 13 a 19. v17

LOCAL se alq., barato, comprando instalaciones chicas, M. Egmont 1601.

LOCAL amplio alquilo parte barato, tratar Reconquista 270. v17

LOCAL se alquila, Cerrito 769, llaves al 773. v17

LOCAL espléndido con sótano y piezas, se alquila; Rivadavia 5119. v17

LOCAL amplio se alquila, calle Triunvirato 947; tratar, Thames 534. v17

LOCAL 18x6 mt. 3 hab, vidr., contrato 4 1/2 años, alq.; San Juan 3065. v17

LOCALCITO alquilo para zapatero de medida y composturas, E. Unidos 2829.

LOCAL adoquinado, con 6 habitaciones, para depósito, se alquila, C. Calvo 2955, tratar Rioja 986. v16

LOCAL central para negocio, se alquila, de 25 mts. por 7, Corrientes 635, tratar Corrientes 627. v16

LOCAL: sótano, con montacarga, muy grande; calle Suipacha. Actualmente ocupado por un Banco, dirig. Callao 295.

LOCAL y comodidades se alq., Camarones 1536, entre Av. San Martín y Dto. Alvarez. Tranvías 86, 36, 68, 94 y 95.

MERCADERIAS consignación recibo rematar o venta partic., Chacabuco 486.

NEGOCIO y comod. p. familia, alq., Laguna 557, tratar Independencia 1474.

OFICINA CENTRAL, amueblada, con teléf. U., transf. barato. Cas. Correo 1268.

PARTE de escritorio se alquila amueb. con teléf., barato, Sarmiento 1320, e. 5.

SE TRANSFIERE local, sin llave, Güemes 3554.

SALA ALQUILO, para escritorio o mayores, en familia, C. Pellegrini 1182. v17

SALA PARA NEGOCIO Y DOS PIEZAS, se alquilan, Alvarez 863.

SALON interno y 4 piezas, apropiado taller o industria; Santa Fe 2478.

SE ALQUILA AMPLIO LOCAL, VIDRIEra y para familia, Callao 756. v22

SE ALQUILA UN LOCAL, FEDERICO Lacroze 3921.

SE ALQUILA LOCAL, 2 VIDR. Y DEPART., Luis Horas 1707. v17

SE ALQUILA 1/2 local p. zapatero, en una cigarrería, Tacuarí 424. v18

SE ALQUILA espléndida esquina, con sótano, propia para tienda, Cangallo 2202.

SALON 10x20 mts y 5 habitaciones, alquílanse, Santa Fe 4946. v16

SE ALQ. locales Rivadavia 4374-78, Victoria 4283-85. v17

SE ALQUILAN amplia sala y salita para escritorio o negocio; Chacabuco 285. v17

SE ALQUILA espléndido local para cualquier negocio; 25 de Mayo 166. v16

SE ALQUILA negocio, con comodidad para familia, Carlos Calvo 4281. v17

SE ALQUILA local chiche, instalaciones modernas, comod. fila., Corrientes 1965. v17

SALA, antesala, op. vestíb., a profesional, $ 140, informes U. T. 4925, Mitre.

SALA para peluquería se alquila, Tony Romero, frente Asistencia Pública, Nueva Pompeya v17

SE ALQUILA un gran galpón para industria con cuatro piezas independientes. Verlo y tratar; Rivadavia 7072 v17

SE ALQ. galpón, caballerizas para 5 caballos y todas comodidades, Palpa 2734, Chacarita. v16

SALA, dos hals, calle, taller joyero relojero grabador y del ramo, Esmeralda 239. v17

SE ALQUILAN 2 escritorios, juntos o separados, Castelli 38, una cuadra de plaza Once. v17

SALA, d. c. en casa regia, para consultorio, alquílase; F. Acuña de Figueroa (Almagro) 465, tratar de 8 a 12.

ZAGUAN ALQUILO; Corrientes 4173.

TERRENOS EN ALQUILER Ofrecidos y pedidos

BUSCO 1 O 2 cuadras de terreno para jardín en Florida, Martínez o sus alrededores. Con contrato. Dirigirse Guatemala 6157; José Ramón. v16

CANCHA football, doy en alquiler, por día; Rivadavia 11800. v16

DESEO ALQUILAR TERRENO DE 1/2 o 1 cuadra o compro, Jardín San Eduardo 2836, A. Pedro. v18

GAONA 1755, ALQUILASE terreno con 5 habitaciones de madera.

CASAS, LOCALES y PIEZAS BUSCADAS

ALEMAN BUSCA CENTRAL 2 PIEZAS, sin muebles, planta baja, ofertas con precio a Casilla Correo 1070. v17

BUSCO pieza con comodidades en casa de familia, para matrimonio con dos niños, hasta 50 $, dirigirse G. U., Perú 330. v18

BUSCO CASA Y GALPON en la provincia cerca capital, inútil contestar sin todos los datos y precio, inglés, Paramaribo número 2026.

CASA DESEO ALQ. 4 piezas, tranv. a la puerta; Belgrano 1152.

CASA-QUINTA, arboleda, 5 h. y dep., temporada deseo alquilar. Detalles y precio: Alsina 2645. v16

DTO. central, precio, ofrezco cincuenta pesos comisión; Reconquista 325.

DESEO alq. casa Belgrano, 8 hab., se prefiere baja, jardín, próximo Cabildo o tranvía, Cabildo 3061, teléf. 0861, Belg. v17

EN CASA de matrimonio solo deseo pieza amueblada, mencionar precio a M. A. P., Poste Restante.

ESTUDIANTE serio, desea pieza y pensión en casa de familia, próx. a Facult. de Derecho, dirig. R. P. F., Viamonte 2274.

EXTRANJERO nec. pieza amueb. planta baja, c. tel., casa tranquila, radio h. 12 cuadras plaza Congreso, por carta con precio, M. F. 102, poste restante, central.

JOVEN SERIO, BUSCA LINDA PIEZA sin muebles, en corta familia decente, ofertas a D., Jujuy 1033.

MATRIMONIO desea cuidar casa durante la temporada, Viamonte 839, Dto. 1o.

MATRIMONIO con nene de 4 años busca 2 piezas, cocina y baño, referencias mutuas, Rosa, Perú 134. v16

MATRIMONIO con nene de tres años, alquilaría parte de casa, en R. Mejía o Haedo; Paraguay 3322. v18

MATR. c. 1 niño desea en casa fila., c. único inq., barrio Once, pieza amueblada y pensión, dirig. México 350, a A. Leyva. v17

MATRIMONIO sin hijos, que trabaja afuera, busca en casa de familia, una habitación; dirigirse por carta, Olleros 3660, Tucuarí 287.

MATRIMONIO solo desearía alquilar sala o casita chica, radio Herrera o España, Ituzaingó, M. García, ofertas p. carta a Misiones 36, de Oca 378.

MATRIMONIO desea pieza grande o dos piezas amuebladas con pensión en familia, cerca F. C. eléctrico; M. B. L., Cabildo 2217. v17

NECESITO cochera particular para un automóvil, si es posible con habitación para mecánico. Dirigirse J. B., calle 25 de Mayo 840. v18

NECESITAMOS local planta baja, 1oxl5, radio hasta Plaza Once, no más de tres cuadras de Rivadavia, dirijan ofertas a J. Martínez y Cía. Av. de Mayo 791.

PIEZAS amueb. se buscan, matr. con un nene, teléf. y baño cal.; ese poste restante central, Edgardos. v17

SALA o pieza bien ventilada, en casa de familia, se necesita, para hombre solo, Inclán 2514, J. Fuentes.

SE PRECISAN salu. cocina, con o sin muebles; dirigirse a A. Sánchez, Cangallo 1731. v17

SRA. empl., busca pza. central, barata, con cama y ropero; por carta a J. Zubiaurre; Galería Güemes, local 8.

SALA PARA MATRIMONIO con dos chicos de 1 y 4 años, preciosas; radio central, Barbetto, Piedras 534.

SEÑORA decente busca depto. o casita de 2 3 piezas, carta con precio bajo casilla, Casilla Correo 76.

SE DESEA alquilar edificio o buen galpón para fábrica de productos químicos, ofertas a A. H. Poste Restante, Mitre, F. C. C. A. v18

SEÑORA viuda, sola, formal, empleada, busca pieza céntrica de 20 a 30 $, no molesta durante el día. Por carta solamente, A. Charuti; Esmeralda 954. v18

HOTELES y CASAS de PENSION

AV. de Mayo 861, Pensión España Hotel, con ex. comida, día 4 $, mes 90 $. v30

AL HOTEL "Sarmiento", dep., salas, pieza desde $ 2, Sarmiento 732. v17

60 PENSION y pieza, pesal. 2.50, familia inscia (teléf.); Defensa 553.

VICTORIA 1532, pensión y pieza $ 70, pesal. 3, familia vasca (bajos).

VENEZUELA 695, pensión y pieza, $ 70, matrimonios desde 150 $. v14

45 $ pens., c. pieza amp. de 75 a 90 c/u, día 3.50, baños, teléf., Corrientes 1. v17

AL GRAN HOTEL CALLAO, hab. desde 3 $, comod. fils. y pasaj., Callao 216.

AL HOTEL SARMIENTO, hab. desde $ 2.50 para fils. y pasaj., Sarmiento 1410. v25

45 $ PENSION, piezas a matrimonios de 170 a 190 $, y caballeros de 80 a 120, casa recién instalada; Chacabuco 130.

ANTES de tomar hotel, visiten los nuestros, recién instalados, todo nuevo, docio de 1er. orden; B. Mitre 976 y 1290. v16

BILENSE HOTEL, TACUARI 82, DEpartamentos de 2 p. a fam.; salas 6 $, con pens., mes, a matr. 200 $; pieza 2; con pens. 3.50, 85 mes, pens. 40, 1 a 22. v16

HOTEL REGINA, 122 PIEDRAS 122, recibe a familias, día desde 1 $. v18

HOTEL milanés, piezas para familia y caball., a 3 días, S. Estero 516. v20

HOTEL, PIEZA $ 3, cama 1.50, mes, desde 50 $, Corrientes 1619. v18

HOTEL Vizcaíno, salas, piezas, buena pensión, precio módico, Alsina 750. v30

HOTEL SAN CARLOS, gran comodidad, muy barato, Carlos Pellegrini 586. v15

HOTEL Isleño, pensionistas, fijas, pasaj., T. T. 1298, Río, Alsina 1030.

HOTEL Valcarcel, espl. p. familias y viajeros, prec. módi.; C. Pellegrini 46, vad.

HOTEL MOLTO, Rivadavia 1777, Salas desde $ 4; piezas desde $ 2. v19

HOTEL Anglo Español, pensión a $ 45, piezas matrimonio 180 a 220, caballeros 75 a 120, Cangallo 912. v17

HOSPEDAJE Sud América, hombres solos, camas 1 $, hab. 2 $, Alsina 1120. v25

IDEAL, pensión buen trato, a $ 70 y 80, teléfono; Tacuarí 386 v17

LAMAS pensión 45 $, con pieza de 75 a 90 $, teléf., baños, Suipacha 953. v17

PONS HOTEL, Regias habitaciones, buena pensión; Sarmiento 632. v16

PENSION a fils., c. o s. pieza, ofrece el Hotel Castilla, Rivadavia 1161. v16

PENSION EN FAMILIA Almuerzo o comida, únicamente

A 1 O 2 EMPLEADOS daría esmerada pensión, fam. española, Moreno 483. v20

A CABALLEROS, doy buena pensión completa, hay teléfono, familia; Perú 367.

BUENA pensión española a $ 40, con cama 60, C. Calvo 1782 (2o., derecha). v17

COMIDA casa, en familia española, a 2 ó 3 señores, da familia de Alvarez; Venezuela 864.

DOY buena pensión sola a 1 ó 2 cab., paso fila.; Moreno 1288, piso 2.º. v17

MUY buena pens. o 1/2, fils., precio módi., hay teléf., C. Pellegrini 730. v16

PENSION DOY EN FAMILIA, CALLE Ombú 26. v16

PENSION, sin cama, doy a empleados u obreros, precios módi., S. Juan 3223. v17

PENSION o media daría a 2 ó 3 empleados, únicos, Maipú 13, 2o. piso. v16

PENSION sola, buena, doy en casa de familia; Alsina 2023. v17

POR MEDIO DIA, con pensión, desde 3 $, subir sin preguntar, Juncal 1940, 4to. piso uno.

SE DA PENSION en casa de familia, Rodríguez Peña 223. v17

SE DA PENSION a la española, en casa de familia, a $ 35, Reconquista 468, p. 15. v16

ALQUILER de PIEZAS SIN MUEBLES CON y SIN PENSION

ALQ. regia pieza empapelada a matrimonio solo, Concepción Arenal 2641. v16

ALQUILO pieza grande para hombres solos, Tiamonte 1605, 1er. piso, izq.

ALQUILO piecita con luz en familia decente a hombres o señorita; Leones 2447

ALQUILO linda piecita nueva, 20 pesos con luz; Junín 1261. v17

ALQUILO sala en casa lujosa, único inquilino, Aguirre 515, esq. Canning. v17

ALQ. matrim. o hijos, pza. coc. grande, único inq., Quito 3829.

ALQ. hermosa pza. a 1 ó 2 caballeros distinguidos, Tacuarí y Tres 614.

ALQUILO 2 PIEZAS, PRIMER PATIO, 150 $; Acevedo 734

ALQ. comedor y pieza a matrimonio solo o personas mayores, Pueyrredón 940.

ALQUILASE habit., a pers. sola, sin cocina, B. de Irigoyen 1556, dep. 16.

ALQUILO pieza, calle Bernardo de Irigoyen 631.

ALQ. UNA PIEZA A HOMBRE SOLO; Constitución 1754.

ALQUILO pieza a matrimonio sin chicos, Pellegrini 1165, dpto. J.

ALQ. sala y hab. c. c. pens. a mat. o hombres solos; Venezuela 1230. v17

ALQUILANSE dos piezas a personas mayores, en familia; San José 1035. v17

ALQUILASE UNA PIEZA PARA HOMbre solo, P. J. Sáenz Peña 959. v18

ALQ. 2 HABITAC. juntas, a personas mayores; Argerich 367, de 9 a 15. v17

ALQUILANSE 4 piezas, Cayena 1670.

ALQ. habitación a mayores, 70 $, ascensor, Corrientes 758, piso 1o., B.

ALQUILO pieza con comodidades, Virgenes 2467; Flores. v17

ALQUILO S. Juan 4285, 2 lindas hab., baño, etc., referenc. mutuas.

ALQUILO PIEZA, A MAYORES U HOMbres, Córdoba 1166.

ALQ. PIECITA para hombre o señorita sola, 25 $, Pavón 1778.

ALQUILO pieza grande, muy linda para matrimonio, Bompland 1916.

ALQUILO PIECITA, AGUIRRE 578.

ALQ. a 2 c. del Once, pieza, a uno o dos hombres solos, 12, Mitre 2396.

ALQUILO pieza, a hombre solo, B. Mitre 2051, piso 2o. 20 pesos.

ALQUILASE PIEZA; CALLE CERRITO número 56.

ALQUILASE PIEZA; CALLE MONTEvideo número 1046.

ALQUILO PIEZA, a señor solo, casa familia; Tiamonte 1574. v18

ALQUILASE PIEZA, ARENALES 2176.

ALQ. sala, salita, 2 piezas y comedor, Corrientes 1344.

ALQUILASE pieza $ 45, con cocina, a personas mayores; Callao 157.

ALQUILO pieza a matrimonio solo, que trabaja afuera, Perú 1448.

ALQUILO piecita, empleado solo, casa decente; San Salvador 2852, Palermo.

ALQUILO DOS PIEZAS JUNTAS, Rodríguez Peña 2031.

ALQUILO pieza o doy en cambio servicio doméstico y sueldo; Paysandú 1122.

ALQUILO SALA Y ANTESALA; JOSE Pedro Varela 4050, Villa Devoto. v18

ALQUILO 1 pieza a matrimonio; Sadi Carnot 529.

ALQUILASE PIEZA SIN MUEBLES, Maipú 494. v17

ALQUILASE un comedor a personas mayores, Godoy Cruz 2841.

ALQUILO PIEZA, CALLE GRAL. PAZ número 1394, Belgrano.

ALQUILO pieza a persona mayor, decente, comodidades, San José 1125. v17

ALQUILASE pieza a personas mayores, sin cocina; Santa Fe 2050. v16

ALQUILO a matrimonio serio, comedor grande, baño, Garay 1776. v16

ALQ. a señor serio, salita y habitación, baño; Garay 1776. v16

ALQUILO PIEZA GRANDE A MAYOres; Herrera 1634.

ALQUILO sala y demás comodidades, a p. mayores. Caseros 485, Depto. D. v16

ALQUILO pieza para hombre, Paraná 850. v18

ALQUILO COMEDOR A MAYORES, Estados Unidos 1462. v16

ALQUILASE pieza amplia, uno o dos solos, Callao 906. v18

ALQUILASE sala a matrim. solo, único inquilino; Piedras 962. v17

ALQUILO pieza a hombres solos, Peluchо 1171, 2o. piso, Retiro. v16

ALQUILASE pieza para personas mayores, Sarmiento 2847. v16

ALQUILO PIEZA, MALABIA 1032. v16

ALQUILO UNA PIEZA, VERLA DE 1 A 12, Deán Funes 496. v17

ALQUILASE pieza en casa tranquila, a sola persona seria, Cangallo 2121. v16

ALQUILO UN COMEDOR para matrimonio solo, Garay 3721. v17

ALQUILO 2 habitaciones y baño, a mayores; Belgrano 3342, dto. 12. v17

ALQ. 2 PIEZAS, en casa de familia, para matrimonio, Deán Funes 579. v16

ALQUILO PIEZA con comodidad, Moreno 1826, dto. 2, planta baja. v16

ALQUILO PIEZA A HOMBRES SOLOS; Castro Barros 1467. v18

ALQUILANSE DOS PIEZAS, CON COCIna grande, Chacabuco 868, depto. 2.v16

ALQ. pieza sin cocina, matr. solo o pers. may., $ 50, C. Pellegrini 845. v17

ALQ. PIECITA CON VENT., HOMBRE solo, Arenales 1994. v16

A DOS caball. alq. habitación, tr. 34 Arcvalo, Nicaragua 5966. v16

ALQUILO COMEDOR A HOMBRE O matrimonio solos, Victoria 2177. v16

ALQ. salita a uno o dos cab., casa fraud., Av. Quintana 530. v16

ALQUILANSE 3 PIEZAS, INCLAN 2672. v16

ALQUILO sala y antesala con vestíbulo y cocina, único inq., Alvarez 1005. v16

ALQ. sala grande, con cocina, a matrimonio, en casa chica, Maza 1913. v16

ALQUILO DOS PIEZAS ALTAS, PERSOnas mayores, 50 $, Caseros 2764. v16

ALQ. PIEZA UNO O DOS HOMBRES, $ 50; Salguero 1557. v16

ALQ. comedor en hermosa casa a matrimonio solo, Solís 1641. v17

ALQ. pieza grande, vent., a matr. empleado o hombres solos, San Juan 2270. v18

ALQUILASE PIEZA SIN COCINA, QUINtino Bocayuva 174 (Almagro).

ALQUILO PIEZA a hombres solos o cortas familias, Mansilla 2558. v17

ALQUILO pieza a hombre solo, en casa de familia, 30 $; Patricios 1636. v17

ALQ. PIEZA para matrimonio, con o sin muebles; México 1287. v17

ALQ. sola, ant. y pieza, junt. o sep., sobre Santa Fe, Inf. C. Díaz 2130.

ALQUILASE PIEZA GRANDE, PARA hombres solos, Tacuarí 586, 2 o p.

ALQUILASE pieza, señora sola, casa familia respetable, Venezuela 1765. v17

ALQUILO pieza a persona sola, Maipú 2449; U. T. 2451, Palermo. v17

ALQUILASE piecita a hombre solo, Almirante Brown 1524.

ALQUILO linda pieza, a hombres solos, casa tranquila, Salta 368.

ALQUILO pieza a personas mayores, Pernambuco 770.

ALQ. pieza grande a matrimonio o personas mayores, $ 50, Alcaraz 4746. v17

ALQUILO pieza a hombres solos Sarmiento 1599.

ALQUILO 2 piezas y cocina a mayores, Cervantes 1365, antes San Matías.

ALQUILASE pieza y piecita a matrimonio solo, referencias, Recacay 3271. v18

ALQUILASE PIECITA A HOMBRE SOlo, Lavalle 2583, dep. 5.

ALQUILASE comedor pequeño, casa familia, Brasil 2977. v18

ALQ. 2 DOS PIEZAS juntas, pers. mayores, comodidad; Billinghurst 2130.

ALQ. 2 amplias habitaciones, personas mayores, cocina, comod. Blandengues 1376.

ALQUILO pieza grande en casa de familia a matrimonio solo, Cervino 3988.

ALQUILO PIEZA CON COCINA, A MAyores, Alberti 765. v17

ALQ. 2 piezas juntas, matrim. solo o personas mayores; Carlos Calvo 2230. v17

ALQUILO SALA, SIN COCINA; CALLE México 1155. v18

ALQUILO pieza a señores solos, casa de fila., baño, teléf., Rodríguez Peña 1180.

ALQ. LINDA PIEZA, UNICO INQUILIno, Corrientes 1189, 1er. piso, dep. C.

ALQUILASE cómoda pieza a caballero; Bolívar 817.

ALQUILASE pieza a matrimonio solo; Saavedra 1933.

ALQ. piecita para matrim. solo o persona sola; Canalejas 3525. v18

ALQ. 2 piezas juntas o sep., Pasaje San Carlos 61, Rivadavia al 4100. v18

ALQUILO pieza para hombre solo, Cangallo 1953, dto. 1. v17

ALQ. regia sala, 2 dorm., hall, para matr. o may., casa de fila. resp., Gazcón 1269.

ALQUILO una pieza p. matrimonio, con o sin pensión, Luis Ma. Campos 304. v17

ALQUILASE dos piezas juntas con comod., a pers. mayores; Santa Fe 2667. v16

ALQ. PIEZA a hombres solos o matrim. solo, que no coc., $ 45, Venezuela 1155. v17

ALQUILASE regia sala, antesala y vestíbulo a personas mayores, Saavedra 1262 v18

ALQ. 3

HABITACIONES AMUEBLADAS CON y SIN PENSION

ALQ. en casa de familia, pieza amueb. blade, c|pens., a. inq., Cochabamba 1772

ALQ. a matr. o joven, pieza o pequeña am., c. pens., casa fam. Gilemes 3154.

ALQ. hermosa pieza amuebl. a sr. distinguido, teléf., esc., 70 3, Victoria 2562, d. 5

ALQ. hermosas salas amuebladas, pensión 1a., teléfono, Viamonte 718, esq. Maipú.

ALQ. comedor bien amuebl. a matr. o señor, cec. indep., dn. inq., Venezuela 2732

ALQUILO 2 piezas bien amueb. o sin pensión, teléf., Chacras 1586, 1er. piso. v18

ALQ. pieza amueb. ventilada, indep. con o sin pensión; Lavalle 771-3, 1o., dep. O. v17

ALQUILO hermosa sala grande, amueb. con balcón, vista Av. Callao 293, p. 3. v18

ALQUILO sala bien amueblada con pensión en familia, Chacras 429, 2o. p. izq. v17

ALQ. a caballero solo lujosa pieza amueb. indep., único inq.; Moreno 1342, dto. 5.

ALQUILASE pieza amueblada, con o sin pensión, para 1 ó 2 personas, familia inglesa, Cerrito 835. v17

ALQ. ESTADOS UNIDOS 1329, pieza am., caball. serio, casita fila., todo confort. Referencias.

ALQUILANSE SALA y pieza amuebladas, con pensión, teléfono, baño caliente; Rivadavia 1502. v17

ALQUILO PIEZA AMUEBLADA A DOS personas, con o sin pensión, casa de familia, Garay 785. v17

ALQUILO PIEZA AMUEBLADA con pensión a un hombre, 70 $; Santiago del Estero 523.

ALQ. pieza amueblada, indep., persona sola, único inquilino, balcón, teléfono, Corrientes 3012. v18

ALQUILO salita amueblada, a personas mayores, casa de familia respetable, Dobles 687, derecha.

ALQ. habitaciones independ., confortablemente amueb., Talcahuano 340, dto. C, 1er. piso. v18

ALQ. lindas salitas a la calle, muy bien amuebladas, Corrientes 1264, dto. A., 1er. piso, asc. y teléfono. v18

ALQUILANSE pieza y pieclta reglamente amuebladas, con todo confort, Corrientes 1262, piso 2o.

ALQUILO pieza amueblada, independiente, a hobre solo, tratar antes de las 11; Talcahuano 426, dep. 11.

ALQUILO pieza bien amueblada, con pensión, a matrimonio, 180 $, baño calient. teléfono, confort. Sarmiento 1084. v17

ALQUILO a matrimonio regia sala amueblada, excelente pensión, todo confort, Cerrito 416, 2o., F.

ALQUILO piezas amuebladas, con pensión en hermoso chalet rodeado de jardín; baño, teléf.: Santa Fe 5015.

ALQ. pieza bien amueb. y otra sin c. baño contiguas, teléf., en casa respetable, hombres solos, Pellegrini 1043, to. v19

ALQUILO PIEZA CON MUEBLES CON pensión italiana, se da pensión sin pieza; México 1167.

ALQUILO pieza amueblada con o sin pensión; Progreso 1741, hoy P. Echagüe.

ALQ. habit. con o sin mueb., a matrimonio o caballero, único inq.; Sadi Carnot 25. v17

ALQUILO pieza con muebles y pensión, a Sras o Srtas., 75 $ c|u., Rivadavia 1675.

ARENALES 1229, c. fte., sala amueb. pens., teléf., b. cal., comod., precio módico, referencias.

ALQ. pieza amueb. con pens. a matr. o 2 hombres, pens. sola, $ 50; Cangallo 2455.

A CABALLERO alquilo pieza amuebl. c. o s. pens., baño instalado, teléf. y toda comb., único inq., C. Pellegrini 1329. v16

ALQ. pieza, con o sin muebles, y pensión, a matrimonio o persona sola, calle Bolívar 620. v17

ALQ. pieza gran. c. baño, amuebl., con pensión, teléfono. Bmé. Mitre 1505, 2o. piso, derecha. v17

ALQUILASE para caballero linda pieza amueblada, todo confort, Esmeralda 517, 2o. piso, derecha v16

ALQUILO linda pieza amueblada y pensión, casa sra. argentina, teléfono y baño, calle Corrientes número 2006. v18

ANTESALA y pieza separadas, corp. amueb. se alq., para matrimonio o señor solo, teléfono, Callao 328. v17

ALQUILANSE dos habitaciones con muebles con o sin pensión, teléfono; E. 1224. v16

ALQUILO en familia francesa, 2 salas, 4 balcones, regios muebles, con pensión, excelente baño y una pieza. Todo confort; Piedras 676, 1o., izquierda. v17

ALQUILO pieza amueblada con pensión a matrimonio u hombre solo, baño y teléfono; Montevideo 264. v17

ALQUILASE sala y habitación reglamentariamente amuebladas, con pens., confort, teléfono, Maipú 1331. v18

ALQ. sala luj. amb. a señorita o cab. solo, c. c. s. pens., baño cal., entrada Libe. Boulogne Sur Mer 436. v16

ALQ. espaciosa sala y pieza con ventana bien amuebladas, con pensión, baño c. teléf.; Sarmiento 1355, 2o. piso. v16

ALQUILO pieza reglamente amueblada, independiente, a caballero o señorita, con o sin pensión, todo confort, casa matrimonio solo, Ecuador 1276. v16

ALQ. en casa familia italiana hermosa sala amueb. con pensión a matr. y señor solo, teléfono, baño; Avda. de Mayo 1012, piso cuarto, derecha.

ALQUILO sala o pieza amuebladas, con buena pensión a matrimonio o caballeros, precios reducidos por ahora o por vida, casa familia, Sáenz Peña 119.

ALQ. pieza amuebl., grande, con ventana, baño inst., comodidad para cocinar y lavar, a matrimonio o mayores, $ 75, Zelaya 2166, dpto. 10, a una cuadra del Mercado de Abasto.

ALQUILO salita o pieza amueblada, Belgrano, Moldes 3539. v18

BELGRANO R, Juramento 2930, alquilo 2 piezas con o sin mueb. y buena pensión, h. c. T. 2967. v17

CORTA fam. alq. 2 piez. a mayores, y pieclta amb., a sr. solo, E. Lacroze 3375. v17

COMPASERO necesito, pieza amueb. pens. 5 $, un baño, teléf.; Libertad 275.

COMEDOR y dormitorio amueblados, comod. cocinar, alq. $ 125; Tucumán 1443, v16

CORRIENTES 628, alquilo sala y pieza am., c. y sin pensión, para 1 ó 2 caballeros o matrimonio, precio módico. v19

DESEO Srta. cmpl., p. con p. de pza. am. C. Pellegrini 535, d. 4, tr. desde las 10

DOS PIEZAS a la calle, b. amueb., alquílanse juntas o sep., Juan Agotés 426. v16

DOS PIEZAS ricamente amuebladas, independientes, con o sin pensión, baño, se alquilan juntas o separadas, Florida 685, altos, izquierda.

ESPECIAL p. familia, pieza am., jardín, balcón, centro. Alsina 2026. v18

ESPACIOSA sala amuebl., todas comod., p. matrim., alq., Montevideo 787. v17

ESPLENDIDA pieza con o sin muebles, se alquila, Alsina 1282.

EN CASA de familia alq. habit. con muebles, pensión, teléf. 24 Noviembre 134

EN 50 $ alq. pieza amuebl., a hombre solo o señorita, empleada. Belgrano 2137.

EN CASA de familia honorable se da pensión y se alquilan piezas con muebles, Belgrano 2513.

EN CASA respetable alquílase 1 pieza a la calle, amueblada, con pensión, únicos inquilinos. Pueyrredón 1215.

EN CASA FLIA., único inq., alq. hab. amuebl., baño cont., c. c. s. pensión; calle Bmé. Mitre 2059, dto. B. No pregt. al portero. v16

EN DEPTO. bajo, caball. serio, alq. am. comed., vajilla, dormit., coc. gas, batería, pieza serv.; indep., comp. mod.; Lavalle 2051, 3o., de 9 a 12 y 17 a 19.

EN PISO recientemente amueb., con lujo y confort, alquílase regia sala y otra contigua a baño exclusivo, familia que de y exige referencias, Av. de Mayo 847, 3er. piso. v17

FELIX, ALQ. comedor y pieza am. con pensión, teléfono, Bolívar 647. v16

FAMILIA alquila pieza con o sin muebles, con pensión; Belgrano 1886. v16

FAMILIA alquila pieza amuebl., a 1 ó 2 pers.; Esmeralda 663, dep. II, p. 1o. v16

FLORES, alq. pieza amueb., pens., matr. o dos personas; Boyacá 677. v17

FAM. it. alq. sala amueb. c. c. s. pens., caballero solo; Alsina 1112, p. 2o. der. v16

FAMILIA honorable alquila sala y antesala, baño caliente, c. c. s. muebles, c. o s. pensión; Bulnes 1016.

FAMILIA alq. 1 pieza amuebl., con o sin pensión, únicos inquilinos, O'Brien No. 1251, pieza. Constitución.

FAMILIA alq. comedor y pieza, junto o sep., con o sin mueb. buena comida, baño, cal., comod., árboles, Guardia Vieja 3867, esq. Salguero, 2 c. Corrientes. v17

HABITACION amplia, bien amueblada, se alq., 2 alre. luz, conf., Cangallo 1678.

HERMOSA sala amueblada alq. fila. honorable a empleado o matrim., Ecuador 1256. v16

HERMOSA PIEZA amueblada, alquílo a caballero; preguntar enc. 26 de Mayo 148.

INDEP. alq. sala bien am., caball., Guise 1873, altura Charcas 3300. v17

INDEP. alq. pieza am. matr. o sin c. a Talcahuano 488, 4o. p. v17

INDEPENDIENTE, se alquila a caballero, sala lujosamente amueblada, único inquilino, Paraguay 1031, 3er. piso. v18

LUZAINGO, quinta "La Suiza", se alquila una pieza con pensión y muebles, único pensionista.

MODICO, pieza grande, alq., amb., 1 ó 2 caballeros, fam., conf., Av. Mayo 1882, 2o v18

PIEZA con muebles y pensión, a matr o 2 personas, $ 75, c|u., Rivadavia 1676

PIEZA AMUEBLADA ALQUILO, GRANde, teléfono, Rivadavia 1271.

PIEZA linda, bien amueblada, alquilo, Lavalle 1158, piso 3o.

PIEZA espaciosa alq. con muebl., pens., Medrano 1080, 1er. piso.

HABITACIONES AMUEBLADAS CON y SIN PENSION

PIECITA amuebl., a señorita o caballero; teléf., Sulpacha 985.

PIEZA amueblada, a matrimonio, con toda comodidad, Serrano 772. v17

PIEZA amuebl., único inq., alq., Ombú 325.

PIEZA BIEN AMUEBL., con mucho aire y luz, alquilo; Talcahuano 446. v17

PIEZA sin. c. pens. para matr. o persona sola, informes, U. T. 3825, Lib.

PIEZA amuebl., con pens. famil., baño, tel., para caball., Sarmiento 971, 1o. A.

PIEZA amueblada, a empleado, alquílase, Larrea 779, piso 2o.

PIEZA amueblada en casa familia alquílase a caballero solo, Tacuarí 482. v17

PIECITA con cama, alquilo, a viajante; 65; Billinghurst 325. v16

PIEZA amuebl., indep., matr. o pers. o., la, alq., Paraná 128, piso 2o. v16

PIEZA amueblada alquilo, único inquilino; Corrientes 1466, dpto. 5. v17

PIEZA AMUEBLADA, UNICO INQUILIno, Donato Alvarez 824. v16

PIEZA grande, amuebl., con cocina, muy ventil., hay tel., San José 347. v16

PIEZA amueblada con pensión, familia española, teléfono; B. Mitre 1091. v16

PENSION y sala o pieza amueb., a comp. o matr., $ 65, 70 y 75, Tucumán 415. v16

PIEZAS con muebl., alq., sin pensión, precio módico, 25 de Mayo 424. v16

RECUTA para una persona, se alquilan dos salas con muebles a familia, opción a cocina, comodidades, Belgrano 3209. v16

PIEZAS amuebladas para matrimonios y caballeros, se dan y piden referencias, Azcuénaga 1345. v16

PIEZA bien amueblada, con todas comodidades, con o sin pensión, a hombres solos, dn. inq., prec. módico, México 1636, 2. 11 v16

PALERMO, 1 c. Botánico, en petit-hotel, esq. alq. para 1a. a matrimonio o Sras. distinguidas, único inq., 1 o 2 hab., balcón, c. o sin mueb., tel. 0988, Palermo.

SE ALQUILA pieza amueblada, señor que ocupe poco, San Juan 1061, dto. 3. v17

SE ALQ. sala, antesala amuebl., con o sin p., Paraná 358, 5o. p., izq. v16

SE ALQUILAN dos piezas con o sin muebles; Sáenz Peña 734. v16

SE ALQ. sala con muebles, Ayacucho 428, 1er. piso, para hombre solo. v16

SALA amueblada, para matrimonio, se alquila; Malpú 343, to. izquierda. v16

SALA amueblada alquílase, teléfono; Salta 391, 2o., izq. v17

SALA amueblada matrim. u hombre solo, com., alq. bar.; Ayacucho 1375. v16

SALA y piezas amuebladas alquilo, regia casa baja; Tucumán 1483. v16

SALA y pieza amueblada, alquilo c. o s. pens., casa seria; Libertad 347. v17

SALA y piezas amueb. con pensión alq., Talcahuano 332, p. 2o. v16

SALA c. balc. y hab. amuebl., c. pens., alq. separad., a 2 o 3 pers., Alsina 1956

SE ALQUILA pieza a hombre solo, con o sin muebles, Chacabuco 712.

SE ALQUILAN REGIAS PIEZAS amuebladas; Larrea 1494. v18

SALA, balcón, alquilo con muebl., buena pens.; Rodríguez Peña 384.

SALITA amueblada, independiente, alquilo a caballero; Sarmiento 2554, piso 2o.

SE ALQUILAN salas y piezas amuebladas, con o sin pens.; Tacuarí 628.

SE ALQ. pieza amueb., indep., pens. b. etc., Rivadavia 1932, 2o. p.

SALA amueblada, indep., alq. a caballero; Viamonte 1354, piso 2o.

SALA O COMEDOR ALQUILO, amueb., Bmé. Mitre 2629.

SE ALQ. pieza amuebl., con pensión, Cerrito 557, depto. 1, teléfono.

SE ALQUILA pieza con muebles; Bartolomé Mitre 1428, altos. v17

SALITA amueblada alquilo, baño y cocina, 3er. piso, izquierda; Calle 910.

SALAS y piezas bien amuebl., c. o s. p., matr. o cab., teléf., Belgrano 432. v17

SE ALQUILA PIEZA AMUEBLADA para hombres solos, 25 $; Chile 639.

SE ALQ. hab. con muebles a caballero solo, Alsina 1424. v17

SALA bien amueblada, independ., para caballero, se alq., teléf., México 1257. v17

SALA amueblada, con o sin pensión, baño, teléfono, alquilo, Lima 616.

SALA y antesala alquílanse amuebladas, teléf., baño; Lavalle 988.

SALA AMUEBL. SE ALQ., CALLE Alsina 1112, 3o., derecha.

SALA y pieza divididas, amuebladas, alquilo, cocina sola, Solís 319.

SALA grande alq., con o sin muebles, c|o s. pens., a mayores, Maipú 12, 2o. piso. v16

SE ALQUILA sala a la calle amueblada independiente, matrim, Sarmiento 950. v16

SE ALQ. piezas amuebl. con o sin pens., a familias y caballeros, jardines y todas clase comodidades; Lima 266. v17

SE ALQ. SALITA amuebl., con o sin pensión, a matrimonio o señor solo, único inq., Ecuador 1421, esq. Sta. Fe. v17

SE ALQ. salas y pzas. amuebladas, entrada independiente, una cuadra plaza Italia; Güemes 4229. v18

SALA amuebl., entrada indep. alquila a señor serio, 25 de Mayo 611, piso 4., depto. 1, entrar sin preguntar. v17

SALA 75 $, amueblado nuevo, c. o s. pensión, altura Triunvirato 760; calle Padilla 753, departamento 2.

SE ALQUILA pieza amueblada para hombre solo, sin pensión, Rivadavia 2462, dpto. B.

SALA Y PIEZAS, CON o SIN MUEBLES, con pensión, baños, teléf., jardín, en familia, Santa Fe 4745.

SALA Y ANTESALA, JUNTAS O SEPARadas, con o sin pensión, con o sin muebles, Jujuy 37, piso 3o., F.

SE ALQUILA pieza, amueblada con pensión, hay teléfono, tratar de 10 a 12, Lavalle 1075, dto. B. v17

SE ALQUILA pieza con o sin muebles, a caballeros, con o sin pensión, Pasaje La Piedad 23, Bartolomé Mitre al 1500. v17

SE ALQUILA pieza amueblada con pensión a matrimonio o dos personas, todo confort, Av. de Mayo 1433. v17

SE ALQUILA piecita amueblada p. hombre solo, pesos 45. Todas comodidades, casa decente. Informes mutuos; Triarte número 1296. v16

SEÑORA rosarina, recién instalada, alq. 2 salas amueb., con excel. pensión familia, piano, baño caliente, terrazas, doy pensión y media, Cangallo 689. v16

SE ALQUILA hermosa pieza amueblada, con pensión; a señorita o matrimonio, único inquilino y completamente independiente, departamento 1o. solo, Lavalle 1073, piso 3o., dto. H.

TUCUMAN 872, en cepléndi. petit hotel, se alq. 1 sala a la calle, lujos. amueb., y otra int., c. excel. pens., refs. inut. v17

MUSICA, CANTO y BAILE
Profesores, artistas, músicos y orquestas

PEDIDOS

BAJO y 2o. clarinete, necesita banda; C. Calvo 550, dto. 5.

PIANISTA con repertorio, saxofón y batería, preciso; Tasco 1040.

PRECISO clarinetas, pistones, bombardino, bajo y batería, puesto fijo; Brasil 1168, maestro Bianchi.

PIANISTA y violín, buenos, precisa, Carlos Calvo 768.

SE NECESITA trombón de canto, un bombardino y un pistón, puesto fijo, sueldo los 3 mensuales, escribir al maestro, Necochea 329 (Azul, F. C. S.). v17

VIOLIN necesito para campaña; tratar Luzuriaga 845, Barracas al Norte. v18

OFRECIDOS

A. GATTI, S. José 458, compost. técnicas toda clase de instr. de música.

ARMONIUM, piano, solfeo, etc., enseña Nucíforo, a domicilio; Rondeau 4067. v18

BAILES, LAS ULTIMAS NOVEDADES por el profesor Herrera, único de la Sociedad Porteña, lecciones a domicilio, por profesor o profesora. B. Mitre 1232, U. T. 5630, Rivadavia. v16

BAILES MODERNOS. Temporada Mar del Plata. Cursos de enseñanza rápida, y perfecta, a domicilio, por Roberto Prince, prof. del Club Pueyrredón de Mar del Plata; Corrientes 842, U. T. 5492, Riv. v17

CLARINETE sin pretensiones, se ofrece; Sarmiento 3137.

CANTO, lecc. prof. artista ex., mét. teór. práct. Sin chapa; Salta 1135.

ESCUELA DE BAILE Darago, Callao 341, ex prof. Esc. Naval de la Nación. E. Darago, prof. arg. de moda. Clases $ 10 por mes; U. T. 5813, Libertad. v17

ESCUELA de bailes Herrera; prof. del Plaza Hotel; más clases son todas privadas, con un Cuerpo Apto de profesores; Bmé. Mitre 1232, U. T. 5830, Rivadavia. v16

ESCUELA DE BAILES modernos, Antonini, dirigida por los renombrados profesores P. Comas y Antonini, secundados por 10 ayudantas con nuestro sistema único, garantizamos a Vd. la enseñanza cualquiera que sea su edad. Lecciones generales de 1 a 2 $. Particulares de 5 a 10 $, no vacile Vd., más, concurra a Sulpacha 647. v16

ESCUELA DE BAILES MODERNOS, CON orquesta, Corrientes 842, dirigida por Roberto Prince, prof. oficial del Club Pueyrredón, de Mar del Plata; lujosos salones, independientes, para clases particulares, cuerpo selecto de prof. ¿Quiere Vd. aprender a bailar? Visite el prof. "Prince", donde la enseñanza es ultramoderna, últ. creaciones de gran éxito del prof. Prince, en shimmy, tango, chotis, La Java y Ritz. Lecc. gral. 1 y 2; particular $ 5. Clases esp. a niñas, de 10 a 12. Horario 10 a 24. Corrientes 842, U. T. 5492, Riv. "Prince". v17

ESCUELA DE BAILES SOCIALES, Salta 1145. La más seria y mejor organizada de la capital. Orquesta americana. Directora: Srta. L. Coly. Salones los más amplios y frescos. ¿Desea usted bailar correctamente? Concurra a esta academia, donde se enseña tango, shimmy, (paso de camello), chotis, polka, java, maxixe, etc. Competente cuerpo de profesores de ambos sexos. Lecciones generales 1 y 2 $. Particulares, 5 $. Horario: de 10 a 24. Especial para familias: de 10 a 17. Salta 1145. L. Coly. v17

ESCUELA DE BAILES, LA más seria y mejor organizada de la capital, Orquesta americana. Directora: Srta. L. Coly. Salones los más amplios y frescos. ¿Desea usted bailar correctamente? Concurra a esta academia, donde se enseña tango, shimmy, (paso de camello), chotis, polka, java, maxixe, etc. Competente cuerpo de profesores de ambos sexos. Lecciones generales 1 y 2 $. Particulares, 5 $. Horario: de 10 a 24. Especial para familias: de 10 a 17. Salta 1145. L. Coly. v17

ESCUELA DE BAILES, la más seria y de única que, después de recibido el importe pagado sí no aprende a bailar en 3 lecciones. Dudas? Pruebe con la 1a. gratis y se convencerá; hay varios salones para principiantes. Lecc. de 1 hora, $ 2. Clases de 10 a 23; Victoria 908, con orquesta típica. v17

ESCUELA "CORRAL" DE TANGO y bailes, Victoria 1211. La academia más acreditada, seria y hasta necesaria para aprender. Aunque especialista en la enseñanza del tango, nadie compite en premura y precio en la enseñanza de los demás bailes con esta escuela. El éxito del prof. Corral, lo demuestra, no títulos huecos, sí no la pléyade de alumnos que propagan, bailando, su competencia por todas partes. Con el triunfo de esta academia queda demostrado que solo un buen músico y bailarín, cual su director, será capacitado para enseñar bien los bailes sociales, pues quien intentó bailar sabe lo difícil que es y comprobó su fracaso fuera de esta escuela. Garantiza la instrucción en 30 y 50 $, cualquiera hasta hoy lo hace con seriedad. Lecciones de 1 a 2 $; especiales y privadas, convencional; 30 profesoras para enseñar y práctica. Horario: de 9 a 24. Atiende los domingos y feriados. Dir. y único prop., R. Corral; Victoria 1211, U. T. 4769, Riv. v17

GUITARRA: Carmen Farré de Prat, da lecc. a domic., solamente a señoritas; Rodr. Peña 219, U. T. 38 Mayo 0209. v10d

GUITARRA: Domingo Prat, cursos y lecciones a domicilio; Rodríguez Peña 219, U. T. 38 Mayo 0209. v10d

M. FERIA, C. Calvo 350. Músicos disponibles para bandas y orquestas. Bandas para romerías.

PROFESORA superior, piano, canto italiano, francés, a dom., B. Mitre 2538. v16

PROFESORA de piano da lecciones en su casa y a domicilio, Junín 1275. v16

PIANISTA señorita competentísima, ofrécese; Av. La Plata 1449, dto. 1. v17

PROFESORA de piano y solfeo, da lecciones, va a domicilio, Venezuela 4182. v16

PIANISTA, Sta. práctica en orquesta, se ofr. c. o s. repertorio, Alsina 1089. v17

PIANISTA comp. u orquesta, ofrécese; va afuera, gran repertorio; Salta 673. v19

PROFESORAS de violín y piano, con diploma máximo, con lecciones a domicilio y en su casa; Victoria 2580. v17

POR $ 5 enseño en 3 meses, fácilito piano y violín, guitarra, mandolín, bandoneón, acordeón, flauta, solfeo, Sarmiento 1548. v17

PROF. $ 6, enseño en 2 meses, fácilito piano, violín, guitarra, mandolín, acordeón, band., flauta, solf. México 2801. v17

PROFESOR enseña solfeo, piano, violín, bandoneón y guitarra, fácilito los instrumentos, clases de 3 a 7, Salta 158. v16

SEÑORITA pianista, se ofrece para bibliogrfo; Rivadavia 2542, dto. 8.

SE VENDE repertorio de orquesta casi nuevo, Charcas 1582, dto. 7. v17

VIOLIN concertino, práctico para todo servicio, se ofrece; Tacuarí 1775. v17

VIOLIN primero, se ofrece; Hompland número 1467.

VIOLONCELO competente, se ofrece; Hompland 1467. v17

VIOLIN, teoría, solf., lecc. a domic. prof sup. Villegas; Bmé. Mitre 4476.

INSTRUCCION PUBLICA

A 3 $, mág., contab., inglés, taq., prof.; Tacuarí 477. v22nov

ACADEMIA, J. R. Alberdi 4916, s|n vac., inglés 30 $, trav. 48, casa quinta. v19

A CLASE indiv., italiano, inglés, español, francés, mág. Prof., Moreno 1485. v16

ALGEBRA, matemáticas, prof. Paz, clases part.; Rivadavia 666, 4o. piso. v18

AMBOS sexos, contabilidad, ortogr., taquígr., máquina; prof. Moreno 1485. v16

APLAZADOS, preparación especial "Valentín Gómez", Sgo. del Estero 381. v18

A NAVAL y Militar, preparación eficaz, marzo, prof. Lima 674. v17

ASPIRANTES a empleos bancarios; exam. Bco. Nac., gar. éxito, prof. Lavalle 540 v19

A $ 10 AL MES, enseño teneduría ore y papel, cont., aritm., gram. y caligrafía, prof. C. Paguno, Rivadavia 2475. v17

APLAZADOS, inglés, francés. Preparación rápida a dom., $ 10, Lavalle 750. v22

A 10 $ repujado, calado, grabado en cuero, bronce, vidrio, labores, Tacuarí 643. v17

APLAZ. prep. rápi. mat. cien. idiom. 6o. gr. asog. exa. vR dom. 1 P. 3250, M.; Humberto I 2165, d. 19 v16

A COLEGIO C. COLON, clases preparatorias para exámenes de marzo. Pupilos 1.2 y ext.; Lavalle 3732. v17

A NAVAL Y MILITAR. PREPARACION sólida para exámenes de marzo. Los brillantes resultados obtenidos son el mejor testimonio que ofrece una institución seria y capaz. Inst. "Rodó", Belgrano 1166.

ARITMETICA, caligrafía, ortografía, preparación comercial, máquina escribir, todo sistema, $ 3, taquígrafa Pitman reformada $ 10, Garay 667, S. Juan 2367. v16

ACADEMIA Comercial Mercurio, C. Paganini, Rivadavia 2475—Prepara en breve tiempo a Tenedores de Libros, Cajeros, Dactilógrafos, empl. de Bancos, a $ 10 al mes, curso 1 y noche, exp. fr. La Dirección. v16

APLAZADOS del Nacional, Militar, Comercio, Liceo, Ingeniería, prep. en cualquier materia, exám. en cinco y febrero, lugar a la esc. Nav. Hon. dep. de exam., prof. a domic., Córdoba 2334. v18

AL INSTITUTO Comercial "Heller", Rivadavia 2412. Cursos permanentes rápidos y prácticos, individuales y por correspondencia, para contadores, balanceadores, tenedores de libros, empleados. Solfo, programas al director Isaac Heller, Rivadavia 2412.

ACADEMIA MERCANTIL "PAGANO"—Fundada en 1890. Incorporada para todos los cursos de la E. de Comercio de la Nación. Se dictan lecciones diarias de teneduría de libros a oro y papel, aritmética, inglés, francés, castellano, caligrafía, etc. Uruguay 225, U. T. 543, Libertad. v28

A CADEMIA "LUIS PASTOR" NAVAL Y MILITAR INGENIEROS DE LA ARMADA

Preparación sólida para ingreso en febrero y julio al Militar, y en marzo a la E. de Ingenieros de la Armada. Exito creciente en 14 años. Pupilos y externos. Director: Ingeniero F. Suárez de Deza. Azcuénaga 1054. Tel. 1384, L. v18

A LOS PADRES CONVIENE SABER que el Instituto "José Enrique Rodó" el con go "Víctor Hugo", incorporados dictan cursos de vacaciones, especiales, para aplazados del Nacional, Comercial, Industrial, Liceo de Sritas., Normal, grados primarios de ingreso a las Facultades. En estos establecimientos, desarrollan una intensa labor docente y su prestigio débese a los buenos resultados obtenidos. Dirección Belgrano núm. 1166, U. T. 0023, Riv.

BACHILLERATO. FLORIDA 705. Nocturno, diurno. Exito inmediato. v16

BACHEL. abrev., exám., prof. cated., éxito, U. T. 2908, L., Sarmiento 1454. v2dbre

CONTABILIDAD, taq., máquina, ortog., corresp. com., $ 6 mens., prof. Lavalle 540. v19

CONTABILIDAD, caligr., ortog., aritmética, teneduría, lecciones individuales, prof. Francisco Bernardo, Rivadavia 1385. v9dic.

CURSOS NOCT. y DIURNOS DE INGLES 12 MAIPU 12 — U. T. 2434, Avda.

Prep. esp. para viajes, exámenes y el comercio. Precios mod. Ensayo gratis.

COLEGIO CISNEROS", ideal para pupilos. Sin vacaciones. Primarias, secundarias, idiomas, aplazados, 15 profesores, 4.000 metros terreno: Montes de Oca 745. v30

COLEGIO HOLLIN. Fundado en 1878. Ambos sexos. No hay vacaciones. Recibe pupilos y externos, grad., bachill. y prep. especiales. Sgo. del Estero 381. v18

CONTABILIDAD, TENED., CALC. P. COmercio, Bancos, industrias, prepar. rápida, sólida, en Maipú 788, mét. práctico, explic. clara, vent. única, folleto explicativo y prueba gratis, le interesa, prof. v19

DIBUJANTE prác. arq., se enc. de proy. constr., Loretti, Anchorena 1153. v17

EMPLEAMOS alumnos telegrafía, academia Super, México 1411, de 14 a 22. v18

HIPNOTISMO, enseñanza científica, prof. hipnotista, Juan Espinosa, Bolívar 126.

INGLES. Exámenes y conversaciones, Mr. Hopkins, Viamonte 1469; depto. 3.

INGLES, clases a dom., ambos sexos, Berlitz. Dirigirse, Teacher: Lavalle 750. v16

IDIOMAS, prof. y profra., convers., exám. éxito seguro, U. T. 2908, L. Sarmiento 1454 v2dic.

INGLES, Av. de Mayo 590, 4o. Lecc. por profesora de Londres, verdadera, dipl. Hablando español, francés, alemán. v18

INGRESO F. Medicina lleva éxito c. contrato, I. Pereyra; J. B. Alberdi número 3249. v18

INGRESO a la escuela de parteras y 6.o grado, curso rápido y sólido, Inst. Rodó. Belgrano 1166, U. T. 0023, Riv.

INGLES Y FRANCES, POR BERLITZ — Ens. ráp. sin esfuerzos para el alumno. TAQUIGRAFIA Y MAQUINA en varios idiomas. Diploma. Ensayo gratis. 12 MAIPU 12 — U. T. 2434, Avda. Philological School, Stanley Hart, Director.

INGLES, FRANCES, SIN ESFUERZO. En Maipú 788, por el nuevo método, claro, práctico, p. hablar y escribir en breve, ejercicios espec. de pron., conversa. graduales, con pal. usuales, prepar. rápida, p. VIAJES y EXAMENES. Pida folleto ilustrativo y prueba gratis, le interesa, prof. v16

MAESTRA diplomada rec.; da lecciones particulares a domic., México 1842 v17

MAESTRA normal prep. alumnos y prescota a examen; Olleros 2843. v16

MAESTRA normal, da lecciones a domicilio. Presenta a exámenes libres en Febrero; dirig. maestra, Sucre 2080, Belgrano.

MAESTRA normal da lecciones, prepara examen libre, ciudad o campo, por carta, a Maestra; Obligado 2547. v16

MAQUINAS ESCRIBIR MODERNAS, todo sist. con cartas y ortografía gratis, telégrafo Morse, t. libros, taquigrafía, organización perfecta, San Juan 2367. v17

MAQUINA escribir todo sistema, $ 3. Ortografía, caligrafía, aritmética, preparación comercial, taquigrafía Pitman reformada, $ 10; Garay 667, San Juan 2367. v16

MAQUINA DE ESCRIBIR AL TACTO y mal dictado, $ 4 y 2 mensuales. Clases ventajosas de inglés, francés y matemáticas desde $ 10, método breve y sólido, prof. J. E. Leppenal, 4943, Corrientes 1544. v16

MECANOGRAFIA, taquigrafía, contabilidad, inglés, francés, alemán, ruso, español, árabe, hebreo, chino, japonés, Academia Comercial Internacional, Rivadavia 1385. v9dic.

OFICIOS DIVERSOS PEDIDOS

CASADO, muchachas prácticas para tarea de limpieza, precios, Uruguay 153.
CHICOS para tapicería, se necesita; calle Lavalle 816.
CORTADOR sastre muy competente y joven, se necesita, Sarmiento 880.
CORTADOR 1/2 oficial de señora, precio. Quirno 749.
COSEDORAS con muestras, se necesitan; Corrientes 3813.
CORTADOR de confección se precisa, Casa Parodi, Rivadavia 2340.
CARPINTERO competente, para colocar pisos y puertas, nac., Gaviao 1318, ob.
CERRAJISTA matriculado y albañiles se precisan, Perú 191.
CHALEQUERAS de medida con muestra, se precisan, Carlos Pellegrini 310, 1.er p.
CARPINTERO colocador competente, necesario, Avellaneda 1483.
CARPINTERO de obra, medio oficial, se necesita, Lavalleja 924.
CHALEQUERA necesito con muestra, San Martín 486, piso 1o.
COSTURERA ayudanta sastre de fino, necesito, Culpina 30.
COSTURERAS de camisas y aprendizas para taller se necesitan, Perú 893.
COSTURERA para taller y chalequera, con muestra preciso, Corrientes 334.
COSTURERAS de pantalones y chalecos firmas nec., con muestras, Sarmiento 1413.
COSEDORES de ranchos para hombres, se necesitan, San Juan 2453.
CARPINTERO competente con herramientas preciso, Treinta y Tres 407.
COLCHONERO oficial, muy práctico, por mes preciso, Las Heras 2420. v17
COSTURERAS p. Ilusitas marinera, sin nec., c. muest., Corrientes 2125. v17
CALZONCILLERAS con muestra, para fábrica, se necesitan, Victoria 1023.
CHALEQUERAS finas, se precisan; Sarmiento 861. v17
COSTURERA de sacos blancos, con muestra, se precisa; Cangallo 1100.
CARPINTERO, oficial, precisase, Navarro 3446, V. Devoto. v17
COSTURERAS de chalecos de registro, se necesitan, San Martín 628.
CHAQUISTA se precisa; Avenida Sáenz número 382.
CADETE con referencias para zapatería, se necesita, Callao 374.
CORTADOR de camisas, medio oficial, preciso, Bogotá 2100.
COSTURERAS p. m. nas Overlopp y de bolsillos, precisa, Lamadrid 1645.
CORTADOR CALZADO señora, que entienda medida, necesito, Garay 3082.
COSTURERAS con garantía para guardapolvos de niño, nec., Corrientes 1874. v17
CORSETERAS y aprendizas, se precisan, Maison Cadolle, B. Mitre 825. v17
CORTADOR de calzado de hombre, 2 días por semana, preciso; G. Hornos 327. v16
CADETE práctico en zapatería, se precisa; C. Pellegrini 321. v16
CHAPISTA de automóvil, buenos oficiales y aprendiz adel., nec., Salguero 1931. v17
CARTONEROS oficiales, 1/2 año, encoladores y aprendices, nec., San Juan 282.
COSTURERAS para batones se necesitan con muestra, en los talleres de la Casa Ideal de los Novios, B. Mitre 2159. v16
COSTURERA práctica para coser forro y de aplanar a máquina, Obligado 37, Avellaneda. v16
CHALEQUERAS de medida, muy buenas, se precisan, presentarse con muestra, Bath y Chaves, casa central, 6 o 7 años. v17
COLOCADORAS y aforadoras para máquinas metalúrgicas, de hacer calzaditos, precios; Colombres 532. v18
COSTURERA práctica en prueba para sacos de hombres se necesita, talleres calle 31, 2 Abasto Bonaerense 1911.
COSTURERAS nacesito con mucha práctica para confeccionar tejido de punto, frente Río Janeiro 1035, día 17 de 14 a 16.
COSTURERA, medio oficial, para coser en taller, máquina eléctrica, se necesita; México 1122, de 9 a 12.
CARPINTERO práctico en la colocación de pisos muy cepillado y zócalos, preciso, Lavalle 3461.
CAMISERAS y pulseras, necesito en los talleres de Gath y Chaves, 24 de Noviembre 486, presentarse con muestra.
COSTURERAS para delantales y vestidos, se necesitan con muestra, en los talleres de la Casa Ideal de los Novios, Rivadavia 2610. v16
CARPINTEROS ebanistas precisan Buen obrero, Quilmes, 3 años y comida pago. $ 5 p. día, preciso, Pieg S., Pabellón 3. v18
CARPINTERO, preciso, competente obra blanca y colocador, Emilio Parravicini entre Azcuénaga y Tapiales, Vicente López, F. C. C. A.
COSTURERAS de pantalones para niños, se necesitan en los talleres de Bath y Chaves, México 2438. Presentarse con muestra.
DEVANADORA para fábrica de tejidos, se necesita, Rawson 345.
DORADOR para encuadernación, necesito, Bolívar 368.
DOBLADOR se precisa; Moreno 368.
DOS PEONES necesito, uno carbonero, otro para feria franca, casa y comida, tratar Las Heras 2311.
ENCARGADORES de pilos, preciso, Pasco número 37. v16
ENCERADOR de pisos se necesita, 25 de Mayo 636.
EMPAQUETADORAS se necesitan, Esparanza 614, V. Sarsfield.
EMPAPELADOR necesito; Bulnes 2011, 2. Palermo, de 7 a 8.
ENCUADERNADOR muchacho, se necesita; Pueyrredón 549.
ENCUADERNADOR 1/2 oficial se necesita; Balcarce 311.
EMBALADOR práctico, con certificados, se necesita; Gaviao 1079.
ENCUADERNADOR medio oficial necesito, Cangallo 1268.
ENCUADERNADOR oficial competente, para ribetear, necesito, Cangallo 1268.
ENFERMERA para la noche, se precisa, para sanatorio, con carta adentro, 70 $ sueldo, tratar Lavalle 1783.
ENVOLVEDORAS competentes para cigarrillos, se necesitan, La Industrial; Uniers 475.
EMPAQUETADORES, 30 hombres, completamente perfectamente comestibles, se necesitan como provisorios. Escribir indicando edad, empleos anteriores y demás datos, c. n. 854, Poste Restante.
ESTONEADORAS, vainilladoras a máq. de 2 agujas, para Independencia 2020, v18
FOTOGRAFO medio oficial bromurista, nec. casa Vilas, Humberto I 1533. v17
FOTOGRAFO, 1 2 oficial necesito, que sepa trabajar; Canning 2982.
FRENTISTA, por contrato, se necesita, Inclán 2762.
FESTONEADORA a máq. Durkopp precisa, Jujuy 826.
FOTOGRABADOR competente, para capital de provincia, Acudir a Muñiz, Paso 185, depto. 4, de 8 a 12. v17
FUNDIDORES 1/2 oficiales y aprendices adel., se precisan prácticos para ornatos; Avenida La Plata 1862.
FOTOGRAFO impresor platinista se precisa, competente y con recomendaciones; R. de Irigoyen 185.
GRANJERO se precisa, práctico para la cría de aves y porcinos, al tanto por ciento y sin sueldo, tratar Sarmiento 1335. v17
HOMBRE joven, se necesita para tambo y lechería, Reconquista 1016. v16
HERRERO competente en obra, necesito, Fco. Lacroze 3995. v18
HERRERO de obra, oficial y aprendiz, necesito, Hidalgo 828. v17
HERREROS de obra, necesito medio oficial celosías, aprendiz adel. Canning 441
HERRERO competente en trabajos de automóviles necesito, Lavalle 1963.
IMPRENTA, PONEPLIEGOS se precisan, España 161. v16
JARDINERO profesional para criadero de flores, se necesita; Talcahuano 146. v18
JOVEN de 20 años, práctica llenar sifones, preciso; Castelli 28.
JOVEN para almacén necesito, práctico, Pampa número 2801.
JOVEN muy práctico para reparto en bicicleta con recomendaciones, se necesita; Cangallo 963.
JOVENES necesito, trabajo fácil, bien remunerado, hay porvenir, presentarse calle Guevara 49, de 7 a 9. v18
LENADORES, fábrica de soda, necesito; Pavón 1470, Avellaneda.
MENTREVISTA 1/2 oficial, se necesita; Sarmiento 343; después de las 19.
MUCHACHO cadete para zapatería, se necesita; C. Pellegrini 158.
MUCHACHAS para trabajar en argollera se necesitan; Terrero 1384.
MUCHACHO, aprendiz radio, apto trabajos manuales, $ 50, Beruti 2798.
MUCHACHO necesito para taller de sombreros para señora; Junín 237.
MEDIO oficialas modistas se precisan, Sarmiento 1478.
MUCHACHO práctico en almacén, precisa, con referencias, Figueroa 99.
MUCHACHO para limpieza de peluquería, se prec., año, 40 $, Cangallo 826.
MUCHACHO de 16 años, se necesita, p. farmacia, R. Falcón 4400. v17
MUCHACHO para farmacia se necesita, 247, con referencias, Corrientes 501.
MESA isla de vestidos, medio oficiala, se necesita, negocio, Santa Fe 2949.
NAVAL admisión de 12 a 16 años, para reclusiones, sexto; Medrano 882.
NUNCH, o moza para almacén se precisa, sueldo, alquila.
NECHERIA, práctico para despensa, se necesita, sueldo 60 $.
NUNCH, chocolatería, se precisa necesito para lo mismo, acreditados antecedentes 54.
NIÑAS activas, $ consult. ropa blanca, se precisan, 2722, 1250. v17
NIÑAS para ropa blanca, se precisan, 1250. v17
OFICIAL práctico para almacén, 1561, 1582.
OFICIAL, se precisa, Callao 1161a

OFICIOS DIVERSOS PEDIDOS

MEDIO oficial y peón, se precisan para colchonería; México 1525.
MUCHACHO práctico en despensa, se precisa; Rivera 749.
MUCHACHOS para mandados y limpieza de negocio preciso; Suipacha 869.
MUCHACHO español se precisa para restaurant; paseo Colón 949.
MEDIO oficialas de vestidos fantasía de señora, precisa, Suipacha 235.
MUCHACHO cadete práctico en zapatería, se precisa, C. Pellegrini 168.
MODISTA medio oficiala se necesita, Godoy Cruz 2661, dto. B.
MEDIO oficiala pantalonera de fino se necesita, 24 de Noviembre 787.
MAQUINISTA de imprenta, se necesita, Bolívar 740.
MODISTA, oficiala buena, se precisa, Carlos Pellegrini 1157. v17
MUCHACHO de 14 a 16 años, para reparto, necesito, Lima 1662.
MENSAJEROS preciso, Calle Talcahuano 324.
MUCHACHO lavacopas y otros quehaceres, se necesita; Independencia 1870.
MECANICO ajustador 1/2 oficial adelantado, se precisa; Uruguay 1045.
MUCHACHO para almacén se necesita, recomendado, Sarmiento 2230.
MUCHACHO lavacopas, preciso; calle Rivadavia 7020.
MUCHACHO de 16 a 18 años, práctico almacén, necesito; Páez 2702, Flores.
MUCHACHO lavacopas, práctico, se necesita; Pueyrredón 1220.
MUCHACHO se precisa para lavacopas, Cangallo 1439.
MUCHACHO lavacopas, práctico, se necesita, Entre Ríos 1275.
MEDIO oficialas adelantadas para vestidos se necesitan, Suipacha 778.
MEDIO OFICIAL carpintero, competente, necesito, San Juan 1371.
MACHUCADOR ayudante, para auto, necesito, Catamarca 265. v17
MUCHACHO peonchito para lechería preciso, Triunvirato 146.
MUCHACHO práctico para almacén, se necesita; L. N. Alem 2200 esq. Callao.
MUCHACHO para limpieza y mandados de farmacia se necesita; Añasco 1174.
MUCHACHO lavacopas se necesita para almacén; W. Villafañe 101.
MENERVISTA 1/2 oficial, se necesita; Balcarce 311.
MEDIO OFICIAL tayador, se necesita; Dobas 658.
MENSAJERO preciso, que sepa ilustrar, Santa Fe 2442.
MUCHACHO se necesita para lavacopas; Cangallo 2442.
MEDIO oficialas de vestidos, se necesitan, Carlos Pellegrini 767.
MEDIO oficial sastre aprendiz se necesita, Tucumán 1924.
MECANICO 1/2 oficial máquina coser, armar, etc., preciso, Rivadavia 2138.
MUCHACHO para lechería se precisa, se prefiere recién venido, Santa Fe 4974.
MUCHACHO para limpieza en un café, se precisa, Av. Malpú 72, Saavedra.
MUCHACHO de 12 a 14 años, para mandados de sastrería, pres. Suipacha 237.
MEDIO oficial peluquero, se necesita; Juan B. Alberdi 581.
MEDIO oficiala de vestidos necesito, Vicente López 1601, casa 6. v16
MUCHACHA para aprendizaje de aparidora preciso, Independencia 2165. v16
MUCHACHAS se necesitan en el "Tirol", Erías 260. v16
MUCHAS plegadoras de pollerín necesito buen sueldo, Charcas 1061. v17
MEDIO OFICIALES pintores necesita Luis, Díaz Vélez 4446. v16
MEDIO oficiala modista, necesito, Uruguay 1347. v16
MUCHACHO para repartos y limpieza se necesita, Charcas 658. v16
MODISTA preparadora y 1/2 oficialas se necesitan, pago bien, J. E. Uriburu 1216, departamento 8. v17
MUCHACHO necesito para mandados en taller calzado y ensaño oficial, Helguera 52.
MEDIO oficialas modista y bordadoras a mano se precisan, San Martín 881, piso 1o.
MEDIO oficial pintores que entienda de decorador, a prueba, de 11 a 12; Solís 2610.
MUCHACHO de 14 o 15 años, algo práctico en almacén, después de las 8, calle Carnilento 4085.
MUCHACHO se necesita para despacho de despensa, tratar Artigas 936, U. T. 1603, Flores.
MUCHACHO se precisa, de 15 a 17 años, presentado por sus padres, Fábrica de carbatas, Carlos Calvo 1232, de 8 a 11.
MUCHACHO para mandados y limpieza, casa de modas, sueldo 50 $ y comida, Carlos Pellegrini 976.
MEDIO oficial peluquero, se necesita, por mes, o aprendiz adelantado, Avda. Garicia 1329, Pineyro.
MUCHACHO español, recomendado, para peón de negocio, se necesita, prefiere recién venido; Alsina 1822.
MUCHACHO de 14 a 15 años, se necesita, para farmacia, de preferencia recién venido; Tucumán 1699, Lanús, F. C. S.
MUCHACHO adelantado para empaque de calzado, necesito, Independencia 1040.
MUCHACHO español de 15 años preciso, aprendizaje mecánicos, casa y comidas; Cámaras 187.
MODISTA se necesita para aprendiza, que tenga muy buena presencia y cultura, para poder presentar en ostracion, con recomendaciones; Victoria 1502.
MUCHACHOS de 14 a 15 años, con libreta del departamento nacional del trabajo, certificados de sanidad y vacuna, se necesitan; Martín García 329. v17
MUCHACHOS de 14 a 15 años, para mensajeros, se precisan, sueldo 1.20 por día, de 8 horas, más las adicionales, presentarse con libreta de trabajo, con una de sus padres a la Sociedad Mensajeros de la Capital, calle Misiones 473 y Rivadavia 1294.
NECESITO un peón de 18 a 20 años, Neuquén 2308. v17
NECESITO medio oficial encargado de 2 peones para el 12 de Septiembre 2970, en Belgrano.
OFICIAL peluquero, por mes o sábado, necesito, Paraguay 4061. v16
OFICIALAS y aprendizas necesita modista, Constitución 1849, dto 9. v17
OFICIAL peluquero competente, p. mes, preci, $ 100 y prop., Montevideo 536, v16
OFJALDARAS buenas, preciso, máquina eléctrica; Sáenz Peña 458. v16
OFICIALES frentistas competentes, necesito; buen jornal; Paraguay 3022. v16
OFICIALAS modistas de vestidos, precisa; Suipacha 760. v16
OFICIAL peluquero preciso, sábado fijo, de 14 a 22, 6 $. Avellaneda 3816. v16
OFICIAL sastre pompier, se necesita, Monroe esq. Triunvirato.
OFICIALAS modistas de vestidos se precisan, Paraná 654, p. to., dto. 5
OFICIAL peluquero se precisa para sábado Azcuénaga 811.
OFICIALES albañiles se precisan; Yerbal 2083, Flores.
OFICIAL medio peluquero necesito por mes, 60 $ y comida, Monroe 3701.
OFICIAL peluquero preciso por mes; calle Rivadavia 1423.
OFICIAL carpintero, con herramientas, preciso; Cangallo 1116.
OFICIAL peluquero bueno para sábado se precisa; Patricios 624.
OFICIALES sastres de medida fino necesito; Almirante Brown 1328.
OFICIAL sastre de medida fina, para adentro y con muestras, Garibaldi 1325.
OFICIAL peluquero, para sábado, se precisa, Rivera 1786.
OFICIAL carnicelero, con muestra, se necesita, Constitución 2655.
OFICIAL peluquero preciso para sábado, prefiero fijo; Soler 3346.
OFICIAL peluquero preciso, para sábado, Rivera 1875.
OFICIAL peluquero para sábado, preciso, $ 9, de 8 a 23; Avilés 3175.
OFICIAL peluquero, bueno, para sábado, preciso, Alvarez Thomas 1552.
OFICIAL sastre, se precisa; sueldo 200 $, Posadas 1523 esquina Callao.
OFICIALES peluqueros, dos se necesitan, Corrientes 4031.
OFICIAL peluquero, para sábado, se precisa; Paraguay 2444.
OFICIAL lustrador de muebles se precisa, muy competente, Av. Forest 532.
OFICIAL sastre, muy bueno, preciso, calle Cerrito 443.
OFICIAL y medio sastre fino, necesito; Florida 220.
OFICIAL peluquero preciso para sábado, Arenqreen 1211.
OFICIAL peluquero para sábado, 8 $ y comida, nec., Cabildo 681.
OFICIAL peluquero para sábado, se precisa, Mitre 1044 (Avellaneda).
OFICIAL peluquero para sábado, necesito, Iriarte 1950.
OFICIAL peluquero, media plaza o sábado, necesito, California 1928.
OFICIAL peluquero para sábado, 8 $ y comida, prefiero fijo, Viejtes 1934.
OFICIAL medio sastre y aprendiz adelantado, preciso, Tacuarí 1266, dto. 6, alt.
OFICIAL sastre, con muestras finas, se necesita, Sarmiento 1413.
OFICIAL peluquero serio, competente, b. sueldo, se necesita, Tacuarí 509.
OJALADORA práctica para máquina, se necesita, B. Irigoyen 488.
OFICIALES peluqueros preciso por mes y sábado, de 12 a 22, F. Lacroze 3445.
OFICIALAS y medio oficialas modistas de vestidos, necesito, Charcas 1545.
OFICIALAS para máquinas Overlop y cadeneta necesito; Lima 961.
OFICIAL mecánico para máquinas Brington necesito; Lima 881.
OFICIAL peluquero para sábado necesito, Cabalito 2161a.

OFICIOS DIVERSOS PEDIDOS

OFICIAL peluquero por mes o para sábado preciso; Defensa 1815.
OFICIAL peluquero para sábado, necesito, competente; Suárez 1890.
OFICIAL peluquero necesito, casa y comida, 60 $, Av. Alcorta 3488.
OFICIAL peluquero se precisa para sábado, Belgrano 2600.
OFICIAL peluquero p. sábado, prefiero fijo, de 13 a 23; Aguirre 1033.
OFICIAL sastre, competente, necesito, sueldo $ 170 a 180, Viejtes 1172.
OFICIALES sastres pompier, se necesitan, Brasil 1876.
OFICIAL peluquero para sábado, necesito, Constitución 2091.
OFICIAL peluquero para sábado preciso, Doña Pupes 973.
OFICIALA buena de vestidos, se necesita; Charcas 3419. v17
OFICIALA planchadora se necesita, Daniel Cerri 1527. v18
OFICIALAS y aprendizas para vestidos y lencería, necesito; Lavalle 1547.
OFICIAL ayudante sastre, se precisa; calle Cayeta 1295.
OFICIAL peluquero italiano, se ofrece; Lezama 468.
OFICIAL peluquero para sábado, preciso; Paseo Colón 707.
OFICIAL peluquero se necesita, para sábado, sueldo 9 $, Alberti 1597.
OFICIAL peluquero preciso, Avenida San Martín 4185, Villa Devoto.
OFICIAL sastre con muestra, necesito, permanente; Suipacha 1016.
OFICIAL peluquero, bueno, se precisa; San Juan 1984.
OFICIAL peluquero, competente, p. mes o sábado, preciso; Honduras 4473.
OFICIAL peluquero, necesito, sábado fijo, $ 8, 11 a 22; Junín 1134.
OFICIAL peluquero, comp., preciso, para sábado; Guardia Vieja 2181.
OFICIAL peluquero, sábado de 12 a 22 noc., prefiero fijo; Cochabamba 2801.
OFICIAL peluquero, p. sábado fijo, de 12 a 18, pago $ 7; Pueyrredón 880.
OFICIAL peluquero, para sábado, necesito; Corrientes 3940.
OFICIAL peluquero competente necesito, sábado, 9 $ y propinas, 25 de Mayo 729.
OFICIAL peluquero para sábado necesito, Matheu 1192.
OFICIALES sastres, para la campaña, se precisan; Tacuarí 280.
OFICIAL medio peluquero, preciso, Garay 3205.
OFICIAL peluquero para sábado medio día, necesito; Neuquén 1016.
OFICIAL peluquero preciso por mes o sábado; Rojas 345.
OFICIAL peluquero, p. sábado fijo, se precisa; Avenida La Plata 1032.
OFICIAL peluquero para sábado, preciso, 10 $ y propinas; Belgrano 256.
OFICIAL sastre competente se precisa, calle Canning 2049.
OFICIAL peluquero para sábado, preciso, Montes de Oca 930.
OFICIAL peluquero bueno, necesito, sábado; Independencia 1530.
OFICIAL sastre de 1a., con muestra, se necesita; Sarmiento 650. v17
OFICIAL medio sastre, fino, necesito, trabajo todo el año, Santiago del Estero 772
OFICIAL peluquero competente preciso, sábado 8 $; Doblas 662.
OFICIAL electricista se precisa; Pedernera 52.
OFICIAL buen peluquero para sábado se precisa, de 8 a 23; Boedo 188.
OFICIAL buen peluquero preciso, sábado todo; Charcas 3352.
OFICIAL peluquero preciso, buen sueldo, Tellier 2465, Mataderos.
OFICIAL peluquero preciso para sábado, 10 $ y comida; Mármol 727.
OFICIAL pulidor necesito, Méndez de Andes 2376.
OFICIAL peluquero preciso sábado, buen sueldo, comida, propinas, Chacabuco No. 1330
OFICIAL medio oficial peluquero preciso y un oficial para sábado, medio día, calle Bulnes 834. v16
OFICIAL albañil de cloacas, con matrícula de las Obras Sanitarias, necesito; Olvallos 820.
OJO, medio oficial o aprendiz adelantado sastre, un fino, se necesita, Coronel Nicolás Vega 5358.
OFICIAL peluquero por mes o sábado, se precisa, Belgrano 23, San Martín, F. C. C. A. v17
OFICIALA y medio oficialas modistas, se necesitan, Junín 1611, presentarse desde las 9.
OFICIAL medio sastre o aprendiz bien adelantado, se necesita, trabajo fino; C. Calvo 3562.
OFICIAL y medio oficial sastre, se precisan, algo práctico en uniformes, para trabajar adentro, Güray 2133.
OFICIALES competentes e ingresos precisos, pago buen sueldo; Juan B. Alberdi 3092. v17
OFICIAL herrero de carros, necesito; S. Carreno y Cía., Escobar, F. C. C. A. v17
OFICIAL sastre competente, con muestra, trabajo fino, pago 1o., Martín Rodríguez 732. v17
OFICIAL peluquero por mes, pago 110 $, o media plaza, 70 pesos, Valle 216, (Caballito). v16
OFICIAL herrador competente, se precisa, Jorge Newbery 3395, esq. Alvarez Thomas. v17
OFICIAL peluquero se necesita para sábado, urgente, Moldes 2101 esquina Juramento, Belgrano. v16
OFICIAL sastre preciso, trabajo todo el año, calle 14 de Julio 4328, Lanús, F. C. S. v16
PLANCHADORA oficiala, se precisa, Rodríguez Peña 654.
PEON para farmacia, recomendado, 50 pesos y comida, nac., Arenales 1250.
PEON para quinta frutales, necesito, con recomendación; México 167.
PEON para fiambrería, joven competente, Juan B. Alberdi 5302. v17
PINTOR empapelador, competente, necesito, Rincón 160.
PAJAMERAS con muestra, para fábrica, se necesitan, Victoria 1025.
PEON carnicero se precisa, Montes de Oca 870.
PANTALONERA con muestra, precisa, Cangallo 664.
PLANCHADORA aprendiza, necesito, Sgo. del Estero 875.
PLANCHADORA buena oficiala, para tintorería, necesito, Corrientes 1274. v17
PEONCITO se precisa, taller de pintura, Defensa 153. v18
PEONES necesito $ 50, casa y comida; Pavón 1470, Avellaneda.
PANTALONERAS finas, se precisan; Sarmiento 861. v17
PINTOR de autos oficial se precisa, Brasil 750, a las 8.
PLANCHADORA práctica ropa p. hombres, nac., pago bien, Humberto I 760.
PINTOR medio oficial, competente, necesito, 15 de Noviembre 2473.
PEON de carnicería, de 15 a 16 años, se precisa, Simbrón 5018.
PANTALONERA aprendiza adelantada, se necesita; Sarmiento 2647.
PEON para todo trabajo, se precisa, calle Piedras 349.
PELUQUERO medio oficial para sábado o mensual, nac. San Antonio 407. v17
PONEPLIEGOS para minerva, precisa; Río de Janeiro 730.
PINTOR recuadrador necesito, Acoyte esquina Franklin.
PEON de patios se precisa, fábrica de curtidos, Pavón 830, Avellaneda. v17
PRECISO medio oficiales, para cortar, y maquinista lonera, Defensa 1819.
PLANCHADORA de camisas, con muestra, preciso, Defensa 1014.
PREPARADORAS y medio preparadoras de sombreros, preciso; Vlamonte 945.
PLANCHADORA práctica en toda clase de ropa, se precisa; Esmeralda 971
PLANCHADORES y planchadoras para tintorería, se precisan; Moreno 1721.
PANTALONERA, con muestra, de fino necesito, Culpina 30.
PANTALONERA de medida se necesita, con muestra, Cevallos 457.
PINTOR medio oficial con ropa, preciso, Avellaneda 2760.
PLANCHADORA, oficiala competente, necesito, Avilés 3857, entre Vidal y Crámer
PEON de farmacia, muy práctico, se necesita; Chile 1199.
PLANCHADORA oficiala y medio, se precisa, Humberto I 1860.
PLANCHADORAS para tintorería, se necesitan, Pueyrredón 1206.
PINTOR oficial competente preciso, de 8 a 7; Donato Alvarez 5841.
PINTOR y medio oficial se precisan, Loria 91.
PLANCHADORA oficiala y medio oficiala, se precisa; Lima 679.
PANTALONERAS en gambrona, se precisan, casa Parodi; Rivadavia 2340.
PEON ALBAÑIL, se necesita; Paseo de Julio 282.
PINTOR competente, por un tanto, necesito, obra Gavilán 1316.
PEON 18 años, para taller de planchado, necesito, C. Calvo 2691.
PEONES para quinta de frutales, se necesitan, 4, Pavón 490, Barracas Sud.
PINTOR de letras, aprendiz adelantado, necesito, Gallo 741.
POSTICERA oficiala y aprendiza se necesitan; B. Mitre 686.
PINTOR, oficial para autos, se necesita; Medrano 897.
PARA REVISAR películas se necesita persona, práctica, Victoria 3128.
PONPIER de 1a. para capatas, se necesita, Sarmiento 650.
PONEPLIEGOS máquina plana se necesita, Reconquista 666.
PLANCHADORA para lencería fina y vestidos, necesita Gath y Chaves Ltd., talleres Anexo Pará y Rivadavia, 2o piso.
PLATEADOR aprendiz adelantado, necesito, Corrientes 1240.
PULIDORES medios oficiales y aprendices adelantados, necesito; Corrientes 1240.
PLANCHADORAS oficialas de camisas a nuevo precioso; Juramento 2769, Belgr.
PANTALONERAS con muestra se necesitan; Sarmiento 516. v21
POMPIER práctico se precisa, Sarmiento 504, La Moda de Londres.
PINTOR aprendiz preciso, jornal 2 $, Acuña de Figueroa 784 (antes Almagro).
PINTOR, medio oficial competente semánecesito con ropa; Rincón 1044.
PONEPLIEGOS competente para máquina imprenta, necesito; Sarmiento 1128.
PELUQUERO, oficial competente, se precisa para sábados, Juramento 1686, B.
PLOMERO electricista, oficial, se necesita, Santa Fe 3480.
PELUQUERO, oficial, necesito para todo el mes, Alzpurda 2526.
PANTALONERA comp., c. muestra, necesito; Cangallo 741, piso 1o.
PULIDOR medio oficial y aprendiz se necesitan, Andrés Baz 859.
PANTALONERAS de medida fina, con muestra, se necesitan, Lavalle 764.
PEON y plomero, preciso; calle Suipacha número 847.
PLOMERO y peón, preciso; calle Suipacha 847.
PLANCHADORA oficiala, 2 días por semana, se necesita, Garzón 1280.
POMPIER se necesita, calle Sarmiento número 1254.
PLANCHADORA a nuevo de ropa de señora, se necesita; C. Pellegrini 721.
PONEPLIEGOS de minerva necesito, después de las 8; Garzón 19.
PONEPLIEGOS para máquina plana, se necesita, Junín 845.
PANTALONERA, fino, medida, c. muestra necesito, pago 4 $, sin hojos, Córdoba 455
PONEPLIEGOS de máquina y minerva, se precisa; Rivadavia 5370.
PLANCHADORA oficiala, se necesita, Victoria 1492, 2o. v17
PLANCHADORAS oficialas, se necesitan, Córdoba 2644. v16
PLANCHADORAS de lencería, nueva, preciso; Entre Ríos 1281. v18
PLANCHADORA se precisa; calle Ayacucho número 1782. v18
PLANCHADORA para lavandería, necesito; Cerrito 1225, Sta. Fe 2902. v16
PRECISO oficial peluquero por mes, con comida, Alvarez Thomas 1815. v16
PEON herrador competente, necesito, calle Brasil 2617. v16
PEONES p. quinta, a 1 hora capital, necesito; trater, Fco. Lacroze 2510. v18
PLANCHADORES y planchadoras p. tintorería, necesito, Belgrano 2978. v16
PEON colchonero, preciso; Guillermo Lacroze 120, San Martín, F. C. C. A. v18
PLANCHADORA oficiala de camisas nuevas de color, preciso, Rivadavia 4061.
PLANCHADORA, oficiala competente, preciso 4 días por semana, Constitución 2140. v17
PEON joven, activo, para farmacia y sepa algo cocina, se necesita; Av. Mitre 1900, Avellaneda, tranvías 21 y 22.
PLANCHADORAS, planchadores y costureras para tintorería, se precisan, Moreno 1721.
PLOMERO oficial [illegible] en obras sanitarias preciso, [illegible] $ 9, José Bonifacio 2708.
PLANCHADORAS de [illegible] de lino y color se necesitan [illegible] en los talleres de Gath y Chaves, Méx [illegible] 3456.
PLANCHADORAS, 1.2 oficiala y aprendiza de camisas color, preciso, Sadi Carnot 1338.
PLASA LISAS y anudadoras para lana y algodón, se necesitan, S. A. Angel Braceras, Vicente López, F. C. C. A.
PASALISAS y anudadoras para lana y algodón, se necesitan, S. A. Angel Braceras, Cevallos 361. v17
PLANCHADORAS de camisas, y hombres (nuevo), se precisan en los talleres Harrods Bs. As. Ltd., San Martín 751, piso 1o. v16
PANTALONERAS 100 pantaloneras de confección fina se necesitan; hocharas de cashmir a 2.20 y 2.40; brin 1.50. Presentarse con muestra o librata, talleres Albion House, Maipú 171. v16
PEONES prácticos en embalaje y manejo de mercaderías comestibles, se necesitan, como provisorios. Por carta indicando empleos anteriores y demás datos a X 413, Poste Restante.
RECUADRADOR competente se necesita, Franklin y Acoyte.
REMALLADORA buen sueldo, necesito Sáenz Peña 581.
REMALLADORAS se necesitan, Solís 1145. v17
REPOCADOR de negativos se necesita, Almirante Brown 988.
RELOJERO oficial, de primera, necesita se para ciudad del Norte. Presentarse Lavalle 580, primer piso. v17
SE PRECISAN aprendizas y 1/2 oficialas bataras; Arenales 1244. v16
SE PRECISAN costureras y bapasadoras para polsas, Tacuarí 1850. v25
SE NECESITA una persona que sepa hacer fervolina, Lima 862. v16
SE PRECISA oficial cloaquista, Acoyte 1006. v16
SE NECESITAN carpinteros prácticos p. cominto armado, Campichuelo 649. v17
SE necesitan pintor y tapicero medio oficiales de automóviles. Sarmiento 4149.
SE PRECISAN oficialas sastres competentes; Olavarría 661, altos.
SE NECESITAN oficialas de vestidos, Córdoba 947. v17
SE NECESITA fotógrafo con conocimiento general, B. Irigoyen 418.
SE NECESITA cambrador de pantalones, Esmeralda 499.
SE PRECISAN oficialas de vestidos, inalson Pauline, Pellegrini 856. v17
SE NECESITA ajustador mecánico, Isabel la Católica 1481.
SE NEC. 2 oficiales sastres y un aprendiz de cortador de confecciones, para la campaña, tratar Victoria 982. v16
SE NECESITA un ordeñador, sueldo 70 $ y tanto por ciento chacra; tratar Estados Unidos 2474. v16
SE NECESITAN oficiales sastres, por obra, se paga $ 22-24, La Plata, 7 N. 1110 v16
SE PRECISA repartidor de leche práctico en las calles, se prefiere español, de 19 a 20 años, bien recom., Balcarce 1026. v16
SE NECESITAN una oficiala y medio oficiala de vestidos, Carlos Pellegrini número 1233. v16
SE NECESITAN 2 muchachos que sepan acondicionar etiquetas en fábrica de licores, Victoria 1232.
SE PRECISAN tejedoras y colocadoras para máqs. notesamericanas, de hacer calcetines; Colombres 532. v18
SE PRECISAN colocadoras y tejedoras para máquinas notesamericanas, de hacer calcetines; Colombres 532. v18
SEÑORITAS y jóvenes, academia moderna prep. rápido y bien, máquina, escritorio, comercio, julia d. Pradines, Florida 316 v17
SE NECESITAN dos hombres prácticos para embotellar y etiquetar vinos, con certificados de salud y de conducta, con preferencia jóvenes, de 7 a 8; Lavalle 2641.
SEÑORITAS empaquetadoras, prácticas, se necesitan para trabajar como provisorias en establecimiento importante. Escribir indicando empleos anteriores y demás datos a J. 111, Poste Restante.
TAPICERO medio oficial necesito; Beruti número 2357.
TIPOGRAFO, aprendiz adelantado, necesito; Avda. La Plata 457.
TEJEDORAS máquina rectilínea, necesito varias, Echeverría 2340. v17
TRANSPORTISTA litógrafo, medio que sea, se necesita, Pinzón 539. v18
TALABARTERO, oficial de carro, se necesita, Chubut 100. v18
TIPOGRAFO comercial, se necesita; calle Rivadavia 1265.
TORNERO en bronce a pulso, aprendiz adelantado, preciso; Añasco 806.
TEEDORA p. máq. Brington, buen sueldo, necesito, Sáenz Peña 581.
TALABARTERO oficial guarnicionero, se necesita, B. Mitre 2532.
TIPOGRAFO medio oficial se necesita, Tacuarí 832.
TIPOGRAFOS necesito, Rivadavia número 2251.
TIPOGRAFO se necesita, calle Sarmiento número 1172.
TIPOGRAFIA, Zapata 74, necesito medio oficial minervista.
TAPICERO, oficial para autos, se necesita; Medrano 897.
TEJEDORA de medias necesito, y compro máquina Harrison, Corrientes 828. v17
TEJEDORAS y colocadoras para máquinas norteamericanas, de hacer calcetines, se precisan; Colombres 532. v18
TRABAJADORES para la cosecha piden a la Protección Gratuita de Inmigrantes eslavacos, Victoria 1173, U. T. 5273, Lib. v18
VISTERAS y armadoras, taller chico, y ojalador, preciso; Belgrano 2470. v17
VISTERAS buenas, trabajo fino, con muestra, precios; Rioja 264.
VISTERAS de camisas para taller y domicilio, necesito; Fco. Lacroze 3894. v17
VAINILLADORAS máq. Singer, 2 agujas, prácticas, preciso; Alsina 1585. v17
VAINILLADORA a máquina 2 agujas, preciso, Cangallo 2202.
VAINILLADORA, oficiala muy práctica, máq. Singer, 2 agujas, prec. Solís 619. v17
VAINILLADORA a mano, trabajo en su casa, y aprendizas modistas, precios; Sáenz Peña 821.
YESERO oficial necesito; Alsina 1569. v16
YESEROS, oficiales y medio oficiales se necesit. en San Martín, Pueyrredón 363
ZURCIDORAS y tejedoras, precios, oficinas, C. Pellegrini 541. v16

OFICIOS DIVERSOS PEDIDOS

ZURCIDORA tejedora se precisa, Talcahuano 847. v16
ZAPATEROS armadores, Luis XV, se necesitan; Jujuy 981.
ZAPATERO, pasador de lisa, se precisa; San Juan 2343.
ZAPATERO, desvirador de lisa, se necesita; San Juan 2383.
ZAPATERO, raspador de planta, se precisa; San Juan 2383.
ZAPATEROS, inaquinista cortadores de suela y muchachos, pers., Uruguay 153.
ZAPATERO, desformador Luis XV, para trabajo blanco, compet., Rivadavia 7412.
ZAPATERO práctico para poner contrafuertes, necesitamos, Boedo 150.
ZAPATERO de señora Luis XV, armar y clavar preciso, Lobos 2523, Flores.
ZAPATERO medio oficial de niño, clavado, preciso, Lobos 2538, Flores.
ZAPATILLEROS

SERVICIO DOMESTICO PEDIDO

MUCAMOS Y MUCHACHOS

MUCHACHO para mucamo, se necesita; Vicente 3884.

MUCAMO de 15 a 20 años, se necesita con informes, buen sueldo; Córdoba 3069.

MUCHACHO o muchacha, para todo trabajo, pocos, Cangallo 3231.

MUCHACHA para limpieza y mandados necesito, Ecuador 1876.

MUCHACHO para mandados preciosmos, Rioja 1119.

MUCHACHO preciso, limpieza y mandados, recomendado, Cangallo 736.

MUCHACHO para mandados necesito, calle Córdoba 3569.

MUCHACHO para limpieza y mandados, se precisa, Montes de Oca 619.

MUCHACHO para limpieza de cocina, se precisa, Tucumán 2057, 2o. piso.

MUCHACHO para ayudar quehaceres casa de familia, precisase; Victoria 3139.

MUCHACHO para mandados y limpieza, necesito; Corrientes 1678; tienda.

MUCHACHO necesito, mucamo, de 14 o 16 años, dirigirse Callao 295.

MUCHACHO para limpieza y mandados se necesita, Cabildo 2234.

MUCHACHO se precisa; calle Jujuy 931.

MUCHACHO buena presencia para limpieza y mandados, se necesita, con recomendaciones, Cangallo 715.

MUCHACHO de 10 a 12 años, con certificado p. mandados y limpieza, precisa; Corrientes 828.

MUCHACHO de 14 a 15 años, se precisa, presentarse con referencias, de 9 a 10, Rivadavia 1925.

MATRIMONIOS

MATRIMONIO se necesita, mucamo y cocinera, Rivadavia 7026.

MATRIMONIO preciso, mucamo y cocinera; Cerrito 471.

MATRIMONIO español, necesito, ella cocine, él muc. val., compet., Charcas 1078.

MATRIMONIO precisa la señora, doy piezas y comida al marido, Talcahuano 954.

MATRIMONIO para todo servicio preciso, que tenga cama, Vicente 857.

MATRIMONIO precisa familia sencilla; Talcahuano 954.

MATRIMONIO se precisa para quinta a media hora de la capital, tratar Deán Funes 1872.

MATRIMONIO, campo, necesito; él arar, ella quehaceres, cualquier nacionalidad, Corrientes 3972. v16

MATRIMONIO, ella cocinera y él mucamo, que sepan su obligación, se necesita para estancia; tr. O'Higgins 1400.

MATRIMONIO solo se precisa, ayudar quehaceres matrimonio solo, se da pieza y $ 30; Argerich 580, Flores.

MATRIMONIO necesito, ella trabaja en casa, marido afuera, sueldo, pieza; tratar tarde, Alvarez Thomas 1892.

MATRIMONIO para estancia próxima, puesto de porvenir, ella aves, él agricultura, necesita; Cuba 2760.

MATRIMONIO para Olivos, él jardín, lavado, planchar, ella todo servicio, se prefiere personas solas; es inútil sin referenc., Franco Polliza 929, T. 173 Olivos.

MATRIMONIO solo preciso para estación próxima a la capital, él entendido en quinta y ella para cuidar aves, Chacabuco 856, Avellaneda.

MATRIMONIO recomendado precisa, la mujer todo servicio de tres personas mayores, marido trabaje afuera, pieza y sueldo; Libertad 186.

MATRIMONIO sin hijos, formal, se necesita, él limpieza y portero, ella todo trabajo menos cocina, inútil presentarse sin buenos informes, sueldo 140 $ m/n.; Defensa 1421.

NIÑERAS

NIÑERA recomendada, necesitase, avenida de Mayo 1297, 5o.

NIÑERA precísase, de preferencia extranjera, para la atención criatura un año; presentarse únicamente con referencias, Pozos 140, departamento 4, G.

PORTERO

PORTERO para consultorio médico y otros quehaceres, Urugua 659, de 19 20 únicamente.

SIRVIENTAS

SIRVIENTA con buenas referencias, se necesita, Belgrano 3076. v16

SIRVIENTA que sepa de cocina, recomendada, se pres., Sarmiento 2817. v16

SIRVIENTA que entienda cocina precísase, matrimonio solo; Corrientes 4144. v16

SIRVIENTA precisa entienda cocina y sea pers. seria, Sáenz Peña 189. v16

SIRVIENTA que sepa cocinar se necesita, Sgo. del Estero 441. v16

SIRVIENTA para matrimonio, poco trabajo, se precisa, Triunvirato 1057. v17

SIRVIENTA joven que entienda de cocina; se precisa, Cádiz 327, 2o. piso. v16

SIRVIENTA que sepa de cocina se necesita, Mitre 919, Avellaneda. v16

SIRVIENTA para todo trabajo, se precisa, poca familia; Charcas 1908. v16

SIRVIENTA o muchacha se necesita para matrimonio, Triunvirato 985. v16

SIRVIENTA c. retiro o p. 1/2 día, preciso; Azcuénaga 24, depto. 3. v16

SIRVIENTA se necesita, corta familia, Garay 2476. v16

SEÑORA para todo quehacer, precisa corta familia, Paraná 668. v17

SIRVIENTA se necesita; calle Zapata número 843 (Belgrano). v16

SIRVIENTA todo trabajo, corta flia., Corrientes 3058. v16

SIRVIENTA se necesita, que sepa algo de cocina, Solís 1915. v16

SIRVIENTA para tres personas, necesito, Deán Funes 592. v16

SIRVIENTA que entienda cocina, Estados Unidos 1237, primer piso. v16

SIRVIENTA joven, que entienda algo de cocina, preciso, E. Unidos 3882. v17

SIRVIENTA se precisa, Saavedra 1748. v16

SIRVIENTA que entienda de cocina, corta familia, necesito, Santa Fe 3068. v16

SIRVIENTA o mucama se precisa, sin pretensiones; Pueyrredón 1619. v16

SIRVIENTA se necesite, calle Thames número 2276. v16

SIRVIENTA para todo trabajo, se necesita. Morán 3146. v16

SIRVIENTA se necesita, General José G. de Artigas 1463, Flores. v16

SIRVIENTA prec. p. todo trab., ent. de coc., u. chico, $ 40; Malabia 1942, v16

SIRVIENTA que entienda de cocina, médesitase, Libertad 1164, pres. 10-12. v16

SIRVIENTA formal para todo servicio, se necesita; Castro Barros 48. v16

SIRVIENTA preciso, todo trabajo, matr. solo, buen sueldo; Paraguay 4136. v17

SIRVIENTA limpieza se necesita, Piedras 1247.

SIRVIENTA que entienda algo de cocina, se necesita, Independencia 2848.

SIRVIENTA necesito, Juan Bautista Alberti 447.

SIRVIENTA con retiro necesita corta familia, tratar 10 a 18/ Bolívar 622.

SIRVIENTA se necesita para ayudar quehaceres de casa corta familia, Yapeyú 40.

SIRVIENTA se necesita p. cta. flia.; Humahuaca 4054 y Medrano.

SIRVIENTA que sepa cocinar y mucama, se precisan; Carlos Calvo 1480.

SIRVIENTA que entienda de cocina, se necesita; Estados Unidos 835.

SIRVIENTA que entienda de cocina precise, Tandil 3508, Flores. v17

SIRVIENTA se precisa, Gaona 681.

SIRVIENTA; cocina sencilla, tres personas, hay mucama, necesito, Moldes 1837.

SIRVIENTA se necesita, todo trabajo corta familia, Jorge Newbery 3448.

SIRVIENTA que entienda de cocina sencilla, Cabildo 836.

SIRVIENTA que entienda de cocina, para matrimonio; Paraguay 4051.

SIRVIENTA se precisa, Tacuarí número 1784, depto. 2.

SIRVIENTA que sepa cocinar, necesito, sin lavado, Cabildo 552.

SIRVIENTA todo trabajo necesito, entienda de cocina sencilla; Suárez 263, Boca

SIRVIENTA se necesita, que sepa cocinar, Cabildo 2802. v17

SIRVIENTA formal, para matrimonio, se necesita; Belgrano 1313.

SIRVIENTA joven, 1/2 día, todo trabajo, rec., preciso de 8 a 9, Humberto I 524.

SIRVIENTA que entienda de cocina, se necesita, Rolís 1246.

SIRVIENTA se necesita que entienda bien de cocina; Cabildo 2282.

SIRVIENTA trabajo liviano menos cocina; Juramento 1674, barranca Belgr.

SIRVIENTA que sepa cocinar, corta familia, sueldo 40 $, B. Mitre 1741. v17

SIRVIENTA se precisa, tres personas mayores; Sarmiento 2764.

SIRVIENTA p. cocina y demás quehac., se necesita; Rivadavia 2746, depto. 5.

SIRVIENTA argentina sin vacna, que cocine se precisa, Cramer 2239.

SIRVIENTA para medio día, preciso, sueldo 35 pesos, Paraguay 2028.

SIRVIENTA para corta familia necesitase, J. B. Alberdi 50, 3o. piso, 50 $.

SIRVIENTA que sepa cocinar, se necesita, hay mucama, Corrientes 5419.

SIRVIENTA todo servicio necesito, Loria 2231.

SIRVIENTA se necesita, Humahuaca número 4169.

SIRVIENTA para todo, sueldo 40 pesos y cama, preciso, Pringles 746.

SIRVIENTA se necesita, para todo trabajo Añasco 545. v17

SIRVIENTA para matrimonio, preciso, 3 50, Pueyr. 2278 (Belgrano).

SIRVIENTA para corta familia se necesita; Esmeralda 932, depto. B.

SIRVIENTA para todo trabajo y para corta familia, necesito; Dobles 240.

SIRVIENTA necesita corta familia, calle Azara 1421 (Barracas).

SIRVIENTA se precisa, menos cocina, se precisa, matrim. solo, Rioja 1132.

SERVICIO DOMESTICO PEDIDO

SIRVIENTAS

SIRVIENTA necesito, Rivera Indarte número 264, Flores.

SIRVIENTA que ent. de cocina, sueldo $ 80, recom., preciso; Rivadavia 4511.

SIRVIENTA para todo trabajo, Pavón número 1581.

SIRVIENTA necesito, de 8. a 11, Sgo. del Estero 624.

SIRVIENTA se precisa, ir Mar del Plata, sueldo 60 $; Carabobo 61.

SIRVIENTA joven necesitase, buen sueldo, corta familia, Cangallo 3367.

SIRVIENTA para todo trabajo, se necesita, calle Río de Janeiro 1450.

SIRVIENTA se necesita; Asunción 3464, cl. Villa Devoto. v17

SIRVIENTA, medio día, necesito, Bartolomé Mitre 1581, 1er piso, depto. 2.

SIRVIENTA se necesita, con recomendaciones, Pavón 490, Barracas al Sud.

SIRVIENTA que entienda de cocina; calle Ayacucho 249, de 9 a 11; 60 pesos.

SIRVIENTA se necesita, calle Cangallo 2120. v17

SIRVIENTA formal para 2 personas solas preciso, Rivadavia 9137.

SIRVIENTA precisa corta familia; Libertad 822, después de las 8.

SIRVIENTA para Olivos, preciso; Franco Pollíza 928, U. T. 173, Olivos.

SIRVIENTA para todo trabajo menos cocina, se precisa; Liniers 464.

SIRVIENTA se necesita para todo trabajo menos cocina, Rivadavia 3176.

SIRVIENTA se precisa, buen sueldo, Rivera 448. v18

SIRVIENTA necesito para todo trabajo; Ecuador 1876.

SIRVIENTA para todo trabajo, se necesita; Misiones 71, tratar de 14 a 18.

SIRVIENTA corta familia, buen trato, se necesita; Cangallo 3457.

SIRVIENTA que, entienda de cocina, se precisa, Perú 717. v17

SIRVIENTA se necesita, buen sueldo; Bogotá 2418.

SIRVIENTA con chico se necesita para todo trabajo, Suipacha 857, altos.

SIRVIENTA se necesita, calle Salta número 995.

SIRVIENTA que sepa algo cocina, se necesita, Paseo 270.

SIRVIENTA para matrimonio solo, preciso, presentarse 10 a 12, Matheu 1162.

SIRVIENTA se necesita, para corta familia, Río de Janeiro 1045, depto. 2.

SIRVIENTA para todo trabajo, necesito, Carlos Calvo 2461.

SIRVIENTA para todo trabajo, se necesita, Brandsen 1984.

SIRVIENTA, todo el día o medio día, necesito, Puerredón 662, dto. 16.

SIRVIENTA se precisa para matrimonio; Carlos Calvo 4011, dpto. A.

SIRVIENTA se precisa para todo trabajo; Santiago del Estero 2080.

SIRVIENTA para corta flia., con cama, preciso; 24 de Noviembre 779.

SIRVIENTA para medio día, se necesita, Sarmiento 3547.

SIRVIENTA se precisa, aunque tenga un nene, poco trabajo, Pavón 3040, dto. 3.

SIRVIENTA con cama, que sepa de cocina, se precisa; Solís 1246.

SIRVIENTA se precisa; Chile 2077.

SIRVIENTA, sin cama, se necesita, Nazca 487, Dto. No. 2.

SIRVIENTA joven, sepa cocinar, 50 $ sueldo, preciso; Guatemala 4280.

SIRVIENTA se necesita, Charcas 1817, restaurant.

SIRVIENTA se necesita, para cocina y ayuda queh., Tucumán 2359, 1.o dcha.v17

SIRVIENTA, cocina, sueldo $ 60, necesito, Deán Funes 577.

SIRVIENTA formal, que entienda algo de cocina, se necesita; Loria 172.

SIRVIENTA se precisa para todo trabajo, Paraná 1261.

SIRVIENTA se necesita, de 7 a 15, de 50 años arriba; Solís 2182.

SIRVIENTA más o menos de 40 años, se precisa, Cabildo 699.

SIRVIENTA se precisa para todo trabajo, R. Falcón 3664.

SIRVIENTA para matrimonio solo preciso, $ 50; Av. San Martín 1329.

SIRVIENTA o muchacha se necesita, calle Humberto 1o. 3189.

SIRVIENTA joven preciso, poco trabajo, Alberti 934.

SIRVIENTA para casa de pensión, con cama, sin pretensiones, Cerrito 835.

SIRVIENTA que sepa de cocina, matrimonio solo, necesito, C. Calvo 4754, 3o.

SIRVIENTA que sepa cocinar bien, buen sueldo, preciso; Victoria 4025.

SIRVIENTA p. todo trabajo, matrm. solo, necesito; Federico Lacroze 3016.

SIRVIENTA joven que sepa cocinar, necesito; Beruti 3033.

SIRVIENTA para todo trabajo, en precisa con informes; Amenábar 770. v17

SIRVIENTA que sepa algo de cocina, c. cama, Paraguay 3080, preciso.

SIRVIENTA se necesita, Asunción 4326, Villa Devoto.

SIRVIENTA joven, menos cocina, corta familia, necesita, Vlamonte 3424.

SIRVIENTA se necesita; calle Sarmiento 3139. v17

SIRVIENTA joven, necesita corta familia, con cama; Catamarca 1036.

SIRVIENTA se necesita, que entienda bien de cocina, Belgrano 3657. v17

SIRVIENTA se necesita, calle Herrera 1930. v17

SIRVIENTA para ayudar quehaceres, se precisa; Larrea 439.

SIRVIENTA p. corto servicio, sin cocina, necesitase; Díaz Vélez 3635.

SIRVIENTA para medio o día entero, con retiro, se precisa; Aguirre 456.

SIRVIENTA se necesita que sepa un poco de cocina; Bmé. Mitre 1980 dep. 19.

SIRVIENTA necesito p. todo trabaj., tengo cama; Codhabamba 2209. v17

SIRVIENTA necesito sin retiro, no lavará ropa, $ 40; Gurruchaga 1382.

SIRVIENTA recomendada necesita corta familia, trabajo hasta las 16, Castelli 68

SIRVIENTA para matrimonio solo y todo servicio, buen sueldo, Bacacay 2299.

SIRVIENTA, sepa cocinar, necesítase en casa de matrim., Cerrito 907, 1o., izq.

SIRVIENTA, cocina sencilla, poco trabajo, buen sueldo. Humahuaca 3347, d. 4.

SIRVIENTA para quehaceres y cocina sencilla, casa familia, Gral. Urquiza 849

SIRVIENTAS se necesitan dos, de buena presenc. sepan coc. 45 $, Agüero 1275.

SIRVIENTA todo servicio, conocimiento de cocina necesita corta familia, Avellaneda 2524. v17

SIRVIENTA sin cama, que entienda de cocina, se necesita; Alberti 789, tratar de 8 a 9. v18

SIRVIENTA suplenta, sin retiro, que sepa cocinar, para corta familia, se precisa, Avellaneda 213. v16

SIRVIENTA para todo servicio, se necesita; Rioja 4055, V. Industriales, Landa. v18

SIRVIENTA que entienda algo cocina, necesita corta familia, sueldo $ 40; Chacabuco 495, piso primero, izquierda.

SIRVIENTA que sepa cocinar, se necesita para el campo, recomendadas; Talcahuano 68, 6o piso.

SIRVIENTA que entienda de cocina se necesita; inútil presentarse sin informes; Charcas 2339.

SIRVIENTA que sepa cocinar, se necesita, recomendada, corta familia, buen sueldo, Laprida 1957. v17

SIRVIENTA, para lavar y planchar, que sepa bien su obligación; Rivadavia 2031, 1er. piso, izquierda. v17

SIRVIENTA joven, p. matrimonio, cocinar, lavar y otros quehaceres, (hay otra) se necesita; San José 1566.

SIRVIENTA se necesita para familia corta, que sepa algo de cocina, se requiere recomendación, Cerrito 848, piso 3o., dcha

SIRVIENTA se necesita, por medio día y una muchacha y una chica, corta familia, Salguero 1921.

SIRVIENTA para todo servicio, que salga a una quinta, se precisa, Billinghurst 142.

SIRVIENTA se precisa para todo trabajo menos cocina, calle Salta 2153, de 9 en adelante.

SIRVIENTA se necesita para corta familia, poco trabajo; calle Congreso 3049, Belgrano.

SIRVIENTA recomendada, se necesita, p. todo trabajo, por medio día, Lacar 2676, Villa Devoto.

SIRVIENTA para matrimonio solo, se necesita; buen trato; Suárez 60, Avellaneda.

SIRVIENTA o muchacha para matrimonio, poco trabajo, recomendada, necesito; Brandsen 1174, depto. 3.

SIRVIENTA se necesita para todo trabajo corta familia, siendo casada se da casa y comida marido. Curapaligüe 185, Flores.

SIRVIENTA de confianza para corta familia extranjera, buen trato, preferible de alguna edad y con buenas referencias. Camacuá 55, Flores. v16

SIRVIENTA que entienda algo de cocina y otros quehaceres, se necesita para corta familia, establecida aquí para salirse meses a Sierra de la Ventana, presentarse de 8 a 12; Pavón 1609. v16

SERVICIOS VARIOS

A CAMBIO servicio doméstico, doy pieza y sueldo; Paysandú 1132

A MATRIMONIO rec. se da pieza, coc. y pequeño sueldo, en casa quinta cerca de San Martín, en cambio de algunos trabajos, el marido puede trabajar afuera. Sólo por carta; Junín 267. v16

A MATRIMONIO formal doy habitación y comodidades en cambio de quehaceres domésticos de ella, en Castelar, F. C. O., tratar Pte. Uriburu 1246, dto. 10.

A MATRIMONIO español sin hijos o sra. viuda con un hijo, se les daría buena pieza y comida para que la señora cocine para dos ms. y limpieza de una sala, se piden referencias y satisfacción, tratar de 1 a 3, Rivadavia 4600.

SERVICIO DOMESTICO PEDIDO

SERVICIOS VARIOS

CHICA de 13 a 14 años, para pequeños quehaceres, Victoria 1896, dto. 3. v16

CHICA se precisa para quehaceres, se enseña oficio, Larrea 1236.

CHICA para quehaceres de casa se necesita, B. Mitre 2199.

CHICA de 14 a 16 años, se necesita; General Paz 1654.

CHICA para mandados, se necesita; Castro número 1118.

CHICA 13 a 15 años, ayudar quehac., necesito; Rivadavia 3181, piso 2o

CHICA de 14 a 15 años, para ayudar a quehaceres de la casa; Rivadavia 1562.

CHICO de 10 a 12 años, se necesita para mandados; Manuela 3811.

CHICA de 12 a 18 años se necesita; Fray Cayetano 868.

CHICA para ayudar quehaceres de familia, necesito; Tacuarí 1245.

CHICA de 12 años necesito, hay sirvienta; Avda. de Mayo 778, 4o. p., izq.

CHICA para ayudar quehaceres corte, familia, se necesita, Av Mayo 1246, p. 3o.

CHICA o chico de 10 a 12 años, necesito, tratar de 10 a 12, Sadi Carnot 422. v17

CHICA de 13 a 14 años necesito para pequeños quehaceres, Bmes 646, dto. G. v17

CHICA de 12 a 14 años, necesito para pequeños quehaceres, con recomendaciones; Puerredón 127.

CHICA de 13 a 14 años pequeños quehaceres para matrim.; Yerbal 357, Rivadavia 4900.

CHICA 13 a 14 años, se necesita para cuidar un niñito y pequeños quehaceres de corta familia; Santa Fe 2841, dto. 4.

CAJEROS se necesitan, recomendados, en cambio de plaza y comodidades, por 4 meses, poco trabajo; Carlos Calvo 446.

ESPAÑOLA recién venida se necesita, para quehaceres, con o sin retiro, Santa Fe 1863.

FAMILIA inglesa necesita sirvienta para todo trabajo, con recomendación; Laralle 730, dep. 7, to. piso.

JOVEN recién venido de 17 a 20 años, se precisa, B. Mitre 3699.

LAVATAZAS práctico, se necesita; Victoria 548.

MUJER formal necesito, poco trabajo; Pedernera 157.

MUJER para quehac., unas horas por la mañana, Gral. Hornos 521.

MUJER joven se necesita, por la mañana, Godoy Cruz 2592.

MUJER se necesita para personas mayores; Brasil 1673.

MUJER por dos medios días, por semana u horas, meses., Vlamonte 2856.

MUJER para la cocina se necesita, Arenales 2430. v16

MUJER formal para ayudar en los quehaceres de una casa, con buenas recomendaciones, sueldo 60 $, se necesita, Rivadavia 4831. v16

PEON portero bien recomendado, se necesita; presentarse hoy de 7 a 8, Florida 640.

PERSONA séria necesito para cocina sencilla en lechería, aunque recién venida; Córdoba 3840.

PEON de cocina, bien recomendado, se necesita, casa de familia, tratar 9 a 10, Olaguer 2410, Belgrano.

PEON de cocina y limpieza, joven, necesito; sueldo 45 $; Rodríguez Peña 1683; tratar de 8 a 12.

SE PRECISA una lavandera práctica para hotel, Callao 950. v16

SEÑORA formal se necesita para corta familia, Aguilar 2130. v16

SEÑORA o señorita se necesita para la limpieza por medio día, Malabia 2426.

SEÑORA que entienda de cocina, se necesita; Carlos Pellegrini 111.

SEÑORA por la tarde para todo trabajo, se precisa; Bdo. de Irigoyen 773.

SRA. sol., 1/2 edad, p. l. trab. y cocina, casa Sr. mayor, inter. 80 $. Pellegrini 622

SEÑORA de edad que entienda de cocina se necesita; Jujuy 332. v17

SR. NEG. sirvienta que entienda algo de cocina, Estados Unidos 264.

SEÑORA o muchacha precisa, ayudar quehaceres, con retiro, Paraná 358, 4.o p. G.

SEÑORA aseada p. cocina sencilla, planchado liso, necesito; Independencia 2640

SEÑORA formal, no de edad, sola, preciso, para todos quehaceres, casa de persona sola, Anchorena 668, altos.

SEÑORA de 30 a 35 años se precisa para cuidar persona enferma, dirigirse Mendoza 5324. v20

SEÑORA formal se necesita en pueblo de campaña para cuidar niños; tratar Defensa 1251.

SEÑORA se necesita, que sepa algo de cocina, 850 cama, Díaz Vélez 4102, almacén. v16

SE PRECISA una cocinera que sepa bien cocinar, pega un matrimonio solo, sueldo $ 60, con buenas referencias, de 10 a 11 Solís 550. v17

TRES HORAS por la mañana, se necesita muchacha para quehaceres domésticos, tr. 12 a 13; Quintino Bocayuva 1016.

SERVICIO DOMESTICO OFRECIDO

AMAS DE LECHE

AMA joven, leche de 15 días, se ofrece; Del Carmen 740, pza. 20. v16

AMA de leche, española, se ofrece; Bartolomé Mitre 3180.

AMA de leche se ofrece, leche 3 meses, abundante; Rincón 1125. v17

AMA se ofrece para cuidar chico, ropa y cuna, 45 $, Avilés 3298, Belgrano. v18

AMA se ofrece, leche 1 mes, con nena dos años, $ 70; Vidal 4041, Saavedra.

AMA se ofrece en su casa a biberón o grandecito, tengo cuna, 30 $, calle O' Higgins 3898.

AMA de leche se ofrece, para casa del Amito, leche de 6 meses, Venezuela número 3049.

COCINERAS Y COCINEROS

COCINERO joven se ofrece para cocina sencilla, Sarmiento 809. v16

COCINERA argentina, para el campo, se ofrece, con informes, Ayacucho 770.

COCINERA con buenos informes, se ofrece, Perú 1156.

COCINERA se ofrece para cocina Italiana, persona formal; Montevideo 573.

COCINERO italiano ofrécese p. pocos señores, c. cert. p. pretensión; Lima 1570

COCINERA y mucama, se ofrecen, cocina sencilla; Tucumán 1430.

COCINERA práctica ofrécese, almacén o restaurant, con retiro; Rincón 1421.

COCINERO italiano se ofrece; Uriarte número 1303.

COCINERA y mucama, madre e hija, para corta familia, se ofrecen, Chile 1676

COCINERA seria, muy asseada, para corta flia., se ofrece, Belgrano 1797.

COCINERA italiana, se ofrece, otro quehac. Urdininea 1771, alt; Triunvirato 3900.

COCINERA buena, se ofrece; Rodríguez Peña 128.

COCINERA SE OFRECE; calle Belgrano 3641. v17

COCINERA formal se ofrece para almacén; Cerrito 628.

COCINERA se ofrece para poca familia; Rawson 161.

COCINERO italiano recom. 6 años misma casa se ofrece, 70 $; Jujuy 572.

COCINERO competente, italiano, rec., se ofr., todo ramo, Tucumán 849. v17

COCINERA competente se ofrece, Bartolomé Mitre 3130.

COCINERA se ofrece, sin cama, b. informes; Leones 2549.

COCINERO italiano se ofrece práctico en casa de negocio; Salta 1911.

COCINERA se ofrece, calle Pringles 2158, Landa.

COCINERA sencilla y otros quehaceres, se ofrece, con retiro, Cabildo 201.

COCINERA y mucama, con buenas recomendaciones, se ofrecen; tratar Entre Ríos 1246. v16

COCINERA sencilla otros quehaceres se ofrece con retiro; Cangallo 1269, piso alto. v16

COCINERA sencilla y otros quehaceres, con buenos informes, se ofrece, va al campo; Carlos Pellegrini 667.

COCINERA competente se ofrece, con niña de 3 años, Córdoba 2719, U. T. 1745, Juncal.

COCINERA se ofrece con una chica de 15 años, con retiro, buenos informes, Zelarrayán 1067. v18

COCINERA se ofrece, personas mayores, con niña de 11 años, G. del Río, Sueavedra 1897. v17

COCINERA y mucama criollas, bien recomendadas, ofrécense, ciudad o campo; Paraguay 1409.

COCINERA buena se ofrece, corta familia, cocina solamente, sabe su obligación, buenas recomendaciones; Chile 1856.

COCINERA sola, se ofrece competente, buena repostera, para Mar del Plata o cualquier punto; Libertad 1184. v18

COCINERA formal, sola, se ofrece con recomendaciones para campo o ciudad; calle Cabrera 2993. v17

COCINERA argentina, formal, recomendada, se ofrece para cocina sola; calle Bmé. Mitre 1519, depto. 4.

COCINERA de color, se ofrece, corta familia, mayores, cocina sencilla, I. C. Del Carmen 742.

COCINERA italiana se ofrece, señora española, poca familia, después de las 15, Belgrano 3674.

COCINERA joven se necesita, y otros trabajos, para matrimonio solo, inútil presentarse sin buenas recomendaciones, Eduardo Acevedo 47, alt., Rivadavia 4600. v18

COCINERA o sirvienta se ofrece para cas extranjera, con cédula de policía, sin recomendación, para Mar del Plata o este ciudad, $ de 60 a 70 $, por c. a G. V., Cabezón 2331, V. Devoto.

COCINERA joven se ofrece para corta familia, desearía pieza para el marido, teniendo buenas referencias de haber estado en las mismas condiciones Bmé. Mitre 1979. v16

SERVICIO DOMESTICO OFRECIDO

COCINERAS Y COCINEROS

COCINERA sencilla y otros quehaceres, se ofrece con chico de 8 años, capital o pueblito cercano; tratar Humberto 1 709.

LAVANDERAS

LAVANDERA, planchadora, se ofrece con recomendaciones, Santa Fe 5301. v17

LAVANDERA se ofrece, para lavar en casa, bien recomend.; Vedia 3847.

LAVANDERA por días, se ofrece; Venezuela 1462, piesa 6.

LAVANDERA se ofrece, calle Malpú 257.

LAVANDERA se ofrece para fonda u otras casas, Chile 1189, depto. 2.

LAVANDERA o sirvienta ofrécese, Cochabamba 892.

LAVANDERA se ofrece, para casa familia, por día, también plancha, Garay 540. v16

MUCAMAS Y MUCHACHAS

MUCAMA se ofrece, va al campo, Carlos Calvo 243. v16

MUCAMA argentina se ofrece, Yatay 463, departamento 2.

MUCHACHA se ofrece por medio día; Soler 3722. v17

MUCHACHA y chica, presentadas por su familia, se ofrecen; Saraza 964.

MUCAMA se ofrece a matrimonio menos cocina, Cangallo 1255.

MUCHACHA se ofrece para limpieza, con cama; Juncal 2939.

MUCAMA o niñera joven, se ofrece, buenas referencias, Perú 356. v17

MUCAMA se ofrece, entiende de cocina, tratar San Luis 2041.

MUCAMA se ofrece, poca familia o matrimonio solo, tratar Salta 1778. v17

MUCHACHA recién venida se ofrece para mucama o corta flia.; M. García 668.

MUCAMA se ofrece a corta familia; calle Piedras 1065, pieza 19.

MUCHACHA para todo trabajo menos cocina, se ofrece, Bs. Ríos 1867, pieza 13.

MUCAMA de adentro se ofrece, recomendada, Sarmiento 1402. v17

MUCAMA se ofrece de adentro, Coronel 2464, Mataderos.

MUCAMA ofrécese para corta flia.; tr. después de las 10; Perú 747.

MUCAMA de adentro, sin pretensiones, se ofrece, tratar Vlamonte 1684.

MUCAMA de adentro, se ofrece, con recomendación, R. Peña 2027. v17

MUCAMA se ofrece para corta familia; Solís 2147.

MUCAMA italiana, se ofrece, buena recomendación; Jorge 2240 Barracas.

MUCAMA o niñera se ofrece, bs. recom. y buena pres., Tucumán 1480 v17

MUCAMA argentina, para adentro, corta familia, se ofrece, Loria 31.

MUCAMA recomendada, práctica se ofrece; Santa Fe 2411.

MUCAMA se ofrece, bien recomendada, Tacuarí 988.

MUCHACHA recién venida, se ofrece, de 13 a 14 años, Ruiz Díaz 339.

MUCHACHA ofrécese, mucama o niñera, Entre Ríos 1867.

MUCAMA española, de 16 años, se ofrece, Pellegrini 838.

MUCHACHA de 14 años se ofrece para ayudar quehaceres; Palos 225. v17

MUCAMA se ofrece para adentro, Paraguay 3334. v16

MUCAMA se ofrece, recomendada; Laprida 1754. v16

MUCAMA o niñera se ofrece, calle Chile número 609. v16

MUCHACHA de 14 años, se ofrece para niñera o quehaceres; Congreso 3173. v16

MUCHACHA se ofrece, presentada por su tío, Monte 2892, Flores. v16

MUCAMA se ofrece para familia, Cabrera 347. v16

MUCAMA de adentro, joven, se ofrece con referencias, B. Irigoyen 830, 6o.v16

MUCHACHA de 16 años, recién venida, se ofrece para sirvienta, Paraguay 367. v17

MUCAMA o sirvienta, vasca se ofrece para matrimonio o señora, Cangallo 856 v17

MUCAMA comedor, general, la gusta ir afuera, recom. ofrece, Rivadavia 2630. v17

MUCAMA se ofrece, para hotel o familia, práctica, con recomendaciones, recién llegada de provincia, Paraguay 1174. v16

MUCAMA se ofrece para todo trabajo, poca familia, española, recomendada, Montevideo 1418.

MUCAMA de adentro, competente ofrécese, Alsina N.o 2050, U. T. 0166, Cocheros.

MUCHACHA se ofrece, para todo trabajo, con buenos informes; dirigirse, Paseo Colón 807.

MUCAMA de adentro o niñera, se ofrece, tiene buenas recomendaciones; dirigirse, Paseo Colón 807.

MUCHACHA joven, para todo trabajo, se ofrece, o para mucama, con buenos informes; dirig., Paseo Colón 807.

MUCAMA general para adentro se ofrece recién venida, sabe su obligación, Pueyrredón 1815.

MUCAMA, lavandera o sirvienta, menos cocina, con recomendación, se ofrece, Lima 1901. v17

MUCHACHA recién venida, de 18 años, para niñera o ayudar en los quehaceres, se ofrece, Ayacucho 77.

MUCHACHA 18 años se ofrece, matrimonio o corta familia, con recomend., 984 Echeverría.

MUCAMA española, para adentro, buenos informes, va a est., ofréc., Corrientes 3920.

MUCAMA o cocina sencilla, se ofrece, se prefiere familia inglesa o alemana, lo mismo para acá o afuera la temporada; Conesa 2956, Belgrano. v16

MUCAMOS Y MUCHACHOS

MUCHACHO de 15 años, se ofrece para todo trabajo, Acevedo 3085. v16

MUCHACHO de 20 años se ofrece para cualquier trabajo, Suipacha 1219. v17

MUCHACHO se ofrece, presentado por sus padres; J. B., Junín 447.

MUCHACHO recién venido se ofrece, cualquier trabajo, 18 años; Pozos 471.

MUCHACHO recién venido, se ofrece, de 14 a 15 años, Ruiz Díaz 339.

MUCHACHO se ofrece, de 15 años, para mandados y otros quehaceres; Conesa 2846, Belgrano. v17

MATRIMONIOS

MATRIMONIO sin hijos se ofrece para todo trabajo, Viaytes 126. v16

MATRIMONIO ofrécese, joven, sin hijos, para todo trabajo; C. Calvo 3043. v17

MATRIMONIO se ofrece para todo trabajo, con buenas ref., Salta 1827.

MATRIMONIO sin hijos, se ofrece para cuidar casa, Estados Unidos 1120.

MATRIMONIO serio, con responsabilidad p. cuidar casa, ofrécese; San Juan 3741.

MATRIMONIO argentino, sin hijos, ofrécese para cuidar casa, él es empleado nacional, Figueroa 214. v16

MATRIMONIO italiano se ofrece, sin hijos, quintero y lavand., Chile 1355, p. 2o. v17

MATRIMONIO se ofrece para cuidar casa por la temporada; Santiago del Estero 318. v16

MATRIMONIO sra., joven, se ofrece, cocinar para matrimonio solo en casa de poco trabajo, Av. de Mayo 776, 4o. piso, izq. A. C. v18

MATRIMONIO extranjero se ofrece, él buen cocinero y pastelero de primer orden, la señora cocine o comedor, ciudad o campo, C. H., Osvaldo Cruz 1375. v16

MATRIMONIO italiano recién llegado, él jardinero, quintero, diplomado, ella para los quehaceres de casa menos cocina, ofrécese; Matheu 1460. v17

MATRIMONIO sin hijos se ofrece para cuidar departamento o casa, buenas referencias, radio centro, por carta J. S. G. 249, Casilla 76. v17

MATRIMONIO español con un chico de 8 meses, bien recomendado, se ofrece, ella sepa cocinar, él jardinero, para quinta o familia que se vaya a Europa, con buenas recomendaciones, persona seria, Sgo. del Estero 965. v17

HOMBRE joven, italiano, recién llegado se ofrece para cualquier trabajo; tratar Lavalle 2869. v17

HOMBRE formal se ofrece para portero, sereno de noche o de día, con certificados, Leandro N. Alem 574. v17

JOVEN español, se ofrece para mucamo u otros trabajos; Sarandí 672.

JOVEN recién venido se ofrece para cualquier trabajo; Ascuénaga 827, d. 2.

JOVEN se ofrece para cualquier trabajo, Libertad 1044.

JOVEN español recién llegado desea ocupación, Perú 869, Mijangos.

JOVEN española se ofrece para primera enseñanza y cuidado para niños; Rioja 859.

JOVEN 25 años, recién llegado Centro América, se ofrece para mucamo, portero, buena casa, tiene quien garantiza, por carta Solís 1091, Canelo. v17

MUJER ofrécese, con retiro, o medio día, Gral. Hornos 1641.

MADRE e hijo, se ofrece, cualquier trabajo, calle Inclán 2329.

MUJER se ofrece por horas o por medios días; San José 884.

PARA CUIDAR CASA PERSONAS FORmales se ofrecen, en cambio de habitación, con recom., Gurruchaga 1098.

PEON para casa de departamentos, sabe de carpintería, se ofrece, Belgrano 942, dto. 15.

PADRE e hija se ofrecen, el portero o en otros quehaceres; ella, formal, para todo trabajo y c. a. con b. inf.; Rivadavia 1641.

SEÑORA para cuidar enfermo, se ofrece, día o noche, Soler 4180. v16

SEÑORA se ofrece para todo trabajo, entiende de cocina; Rojas 12.

SE ofrece sirvienta, sabe cocinar, Jean Jaurés 814.

SE OFRECEN 2 Stas. recién venidas p. sirvientas, para corta flia., Perú 893.

SEÑORA recién llegada ofrécese corta familia, menos cocina, Merlo 3686.

SEÑORA formal, se ofrece, con niño de 11 años, Belg

CÁMARA DE DIPUTADOS

LA SESION DE AYER

AUMENTO DE TARIFAS FERROVIARIAS

HOMENAJE AL BRASIL

ADQUISICION DE LAS COLECCIONES DEL SABIO AMEGHINO

PROSIGUIO EL DEBATE DE LA LEY DE ADUANA

GRAVAMEN SOBRE EL AZUCAR Y LOS TEJIDOS

PREVALECE LA OPINION DEL MINISTRO DE HACIENDA

DERECHOS AL PAPEL Y AL CALZADO

Ayer, a las 16.20, se reunió la Cámara de Diputados con la presencia de 81 de sus miembros y del Ministro de Hacienda.

Aprobada el acta de la sesión anterior, se dió entrada a varios asuntos nuevos que fueron destinados al estudio de las comisiones respectivas y se concedieron licencias para faltar a algunas sesiones a los diputados Carbó, Carbone, López (H. S.), y Fernández.

TARIFAS FERROVIARIAS

Señor Cafferata — Presentó y fundó el siguiente proyecto de minuta:

La honorable Cámara de Diputados de la Nación solicita del Poder Ejecutivo se sirva informarla por escrito sobre las razones que ha tenido la dirección de los ferrocarriles del Estado para modificar las tarifas que regían hasta el 1.° de noviembre, desde la ciudad de Córdoba hasta las de Salta y Jujuy.

Entre los argumentos que hizo el diputado por Córdoba para apoyar su iniciativa, dijo que la Bolsa de Comercio de su provincia había considerado a las tarifas en vigor desde el comienzo de este mes como prohibitivas, lo cual ocasiona serios trastornos para el progreso del centro de la República y determina la carestía de la vida con evidente perjuicio para la mayoría de la población. Esa minuta fué aprobada sobre tablas, conforme al pedido de su autor.

HOMENAJE AL BRASIL

Señor Rodríguez (J. R.) — Hoy se cumple, dijo, el 34.° aniversario de un acontecimiento, que sin hipérbole puede decirse, ha sido trascendental para la democracia de América.

El brillante Imperio del Brasil se trasformó, en una magnífica y serena evolución de su cultura política, en la robusta república democrática que es nuestro tradicional y gran amigo americano.

No quiero — en las actuales circunstancias, en que se desenvuelve difícilmente la labor parlamentaria — abusar de la amabilidad de los señores diputados que me escuchan, pronunciando un discurso de proporciones desmesuradas que habría de traducir, sin duda alguna, el sentimiento unánime de nuestra Nación, destacando el hondo afecto y la inalterable vinculación amistosa que nos une con aquel noble país. Nuestros altos propósitos se revelarán mejor que en las palabras, en el pronunciamiento unánime que espero de este cuerpo, depositario auténtico de la soberanía argentina.

Propongo, señor presidente, que se dirija a la Cámara de Diputados de la república del Brasil, un mensaje de confraternidad, y de solidaridad en este día auspicioso, que recuerda un paso tan importante en la evolución de sus destinos democráticos; y como el mejor complemento y acentuación de este mensaje de la Cámara de Representantes argentina, que se resuelva considerar inmediatamente el despacho de la comisión de presupuesto y hacienda que autoriza al Poder Ejecutivo a contribuir con la suma de 100.000 pesos para que se erija en la ciudad de Río de Janeiro el monumento que ofrece la juventud argentina en homenaje al centenario de la independencia del Brasil.

Sería esta una forma de afirmar nuestra sólida vinculación, a la vez amable y grata, para el espíritu de aquel pueblo, y el mejor mensaje de confraternidad americana que podría enviársele en esta hora gloriosa de su historia.

Yo creo en la eficacia de la acción política de nuestros inteligentes diplomáticos, y muy especialmente en el caso del señor ministro Mora y Araujo, que representa con tanto brillo a nuestra República ante el Brasil; pero me parece que, como complemento de ésta, ninguna embajada espiritual sería más representativa y prestigiosa ante la república hermana, que la que llevara la juventud argentina, intérprete natural y portadora de los mejores sentimientos de nuestro pueblo, que ofrecería en el mármol pentélico una síntesis de nuestro afecto, de nuestra admiración y de nuestro respeto hacia el gran pueblo del Brasil. (¡Muy bien! ¡Muy bien! Aplausos en las bancas y en las galerías).

Pido, señor presidente, que el proyecto se trate sobre tablas.

Inmediatamente, y después de breves palabras favorables al despacho que pronunció el autor del proyecto, diputado Mora y Araujo, éste se aprobó por gran mayoría.

LAS COLECCIONES DEL SABIO AMEGHINO

A continuación, y por pedido del diputado Bard, se trató el despacho de la comisión de instrucción pública, sobre adquisición de las colecciones del sabio Ameghino.

El señor Frugoni habló en nombre de la comisión.

El proyecto de ley se aprobó sin discusión, en esta forma:

Artículo 1°.—Autorízase al Poder Ejecutivo para adquirir de los herederos del doctor don Florentino Ameghino, y con destino al Museo Nacional de Historia Nacional, las colecciones paleontológicas y antropológicas de aquél, como asimismo la biblioteca y manuscritos.

Art. 2°.—Las colecciones a que se refiere el artículo anterior, serán colocadas en una sección especial del museo, destinadas a ese objeto. Los libros y manuscritos serán guardados en el establecimiento en idéntica forma.

Art. 3°.—Los gastos que sea necesario verificar a los efectos del artículo 1°., se harán de rentas generales con imputación a esta ley.

PEDIDO DE PRONTO DESPACHO

Señor Moreno (R.)—Solicitó el pronto despacho del proyecto de que es autor, sobre inversión de fondos para la construcción de un edificio destinado al museo de historia nacional. El diputado por Buenos Aires recordó los antecedentes del asunto y sus insistencias en varias oportunidades, refiriéndose a las condiciones en que se encuentran actualmente los elementos valiosos de aquel establecimiento científico.

Señor Frugoni — Prometió la atención del pedido formulado y añadió algunas consideraciones sobre la labor cumplida por la comisión de instrucción pública, de la que es presidente.

PEDIDO DE INVESTIGACION

En seguida, y por iniciativa del diputado Diekmann (A.), se renovó la cuestión suscitada anteayer a raíz de las manifestaciones que se hicieran durante el debate de la ley de Aduana y en el cual se lanzaron imputaciones relativas a la actitud y procedimientos de determinados legisladores y grupos, frente a la reducción o mantenimiento de los gravámenes al calzado extranjero.

Señor Saccone — Leyó una carta que le dirigiera el ex diputado Repetto sobre su actuación y su intervención en las funciones directivas que desempeñó últimamente en el órgano periodístico de su partido. Además leyó sus explicaciones del día an-

Señor de Tomaso — Defendió al [illegible] de referencia y a los dirigentes [illegible]mo y pidió al diputado por [illegible] que estableciera claramente [illegible] a que había aludido.

[illegible]ccone — Se negó a la solicitud, [illegible]resando que, en el caso de [illegible]etería algunas infidencias, [illegible] incurrir.

[illegible]n se siguió el debate [illegible]o y se repitieron los [illegible]os y los conceptos a [illegible] en la edición an[illegible] en la discusión [illegible] Iramain, Saccoquizio y otros. El [illegible] pasaje de una [illegible] algunas in-

cidencias en las que se hizo aparecer al diario que dirige como vinculado a ellas y, en ese sentido, al referirse a una medida administrativa tomada contra un miembro del personal del diario de referencia, manifestó que varios periodistas habían hecho gestiones para que se dejara sin efecto. Al hacer estas manifestaciones el señor Saccone dijo, señalando a los representantes de la prensa que se encontraban en la barra, que varios de ellos habían intervenido en esa gestión, aunque no personalizó su alusión.

ACTITUD DEL MINISTRO DE HACIENDA

A esa altura de la reunión y cuando, a pesar de una moción de orden para que se cerrara el debate acerca del incidente, se intentaba seguir la discusión y se suscitaban algunos diálogos, dijo el

Señor Ministro de Hacienda—Voy a pedir permiso para retirarme, y lo hago con mucho pesar. He sido muy cuito y muy complaciente con la Cámara. Tengo muchos asuntos administrativos que resolver y no puedo pasar cuatro horas presenciando la discusión de situaciones y asuntos completamente ajenos a la ley de presupuesto e impuestos, que es la que debe interesar vivamente al país en estos momentos. (¡Muy bien! ¡Muy bien! Aplausos).

Señor González (J. A.)—Espero el señor ministro que se vote la moción de orden.

Señor Verdaguer—No se retire el señor ministro.

Señor Muzio—He pedido la palabra para una rectificación de carácter personal.

Señor presidente—Hay una moción de orden que debe votarse. No puedo conceder la palabra al señor diputado.

Inmediatamente se votó una moción de pasar a la orden del día y se aprobó, permaneciendo, entonces, en el recinto y en su banca el Ministro de Hacienda.

LEY DE ADUANA

Reabierta la discusión sobre la ley de aduana, el diputado Justo y otros legisladores solicitaron simultáneamente la autorización para usar de la palabra, y en vista de que el presidente concediera su anuencia con aquel fin el señor Mora y Araujo, el diputado por la capital pronunció algunas palabras que importaban una acusación de parcialidad hacia los procederes de la presidencia. Por esa causa se planteó una cuestión reglamentaria, y el presidente llamó al orden al diputado Justo. En seguida se entró al debate de referencia.

Señor Mora y Araujo — Dijo que le era sensible discutir con el Ministro de Hacienda acerca de su pedido pendiente de reconsideración, sobre los gravámenes al azúcar, tejidos, etcétera, pero que se veía obligado a oponer algunos reparos constitucionales y reglamentarios.

Luego expresó que se explicaría aquella indicación para salvar errores, aclarar conceptos o llenar omisiones, lo cual no ocurría en la emergencia, sobre todo cuando el proyecto de ley se hallaba en última revisión para que la Cámara se pronunciara sobre la insistencia o no insistencia en sus anteriores sanciones.

Señor Ministro de Hacienda — Rectificó las afirmaciones del presidente de la comisión de presupuesto y dijo que la argumentación hecha era sofística e inconsistente, frente a la prescripción del reglamento, en cuanto a las reconsideraciones y al caso concreto de que se trataba.

En seguida se leyó el artículo pertinente a que había aludido el Ministro de Hacienda y así quedó librada la consulta que en ese sentido formularon varios legisladores.

Señor Justo—Apoyó la moción de reconsideración y dijo:

Debo disipar, además, un malentendido que se manifestó en este recinto en la sesión anterior, por boca del diputado Parry, quien casi se sintió personalmente molestado por la circunstancias de que las primeras declaraciones hechas por el Ministro de Hacienda merecían el aplauso de la diputación socialista. Siendo nosotros tan parcos en aplausos y tan abundantes en la crítica, debería perdonárseno que aprovecháramos las raras ocasiones que se nos presentan de aplaudir a un ministro del Poder Ejecutivo y nos acogemos a esa disculpa por la imprudencia en que hemos incurrido. De ninguna manera ha sido nuestro propósito distanciar al señor ministro del grupo numeroso de diputados que tiene su misma denominación política.

Más adelante el diputado por la capital se refirió al criterio del ministro, que estimó en forma favorable y aludió a los datos estadísticos comparativos que ofreciera anteayer, para decir que es evidente que el aumento desmedido de los gravámenes de aduana importa el cierre de la aduana como fuente de renta.

A continuación habló el señor Justo de la acción sana capitalista que se desenvuelve sin protección ni apoyos, en contra del "capitalismo espúreo, que es fomentado por la política criolla y que no pone un esfuerzo para el progreso de sus instalaciones o el desarrollo de sus capitales, sino que viene a clamar a las puertas del Congreso por más privilegio, más derecho de estancarse en la rutina y más posibilidad de sangrar a mansalva al pueblo entero de la República". A este respecto formuló múltiples consideraciones y, por fin, opuso a determinadas exposiciones la manifestación de que el libre cambio no es una escuela ni es un partido: es una tendencia histórica fundamental, que se viene desarrollando lentamente.

Señor Lloveras—Fundó su voto en contra de la moción del ministro y expresó sus puntos de vista como representante de una región productora, como lo es la provincia de San Juan.

LA RECONSIDERACION

En seguida, por indicación del señor Ortiz, se clausuró el debate y se votó la solicitud de reconsideración interpuesta por el Ministro de Hacienda. La primera votación dió resultado negativo, pero el segundo cómputo de rectificación hecho nominalmente arrojó un total justo para que se sancionara el pedido y esta conclusión motivó insistentes aplausos entre varios diputados. La reconsideración acordada por 54 votos sobre 79 recayó en la cuestión planteada acerca del gravamen al azúcar.

GRAVAMEN SOBRE EL AZUCAR

Inmediatamente la Cámara por 56 votos contra 24 resolvió insistir en su primitiva sanción del artículo 10 de la ley de aduana, el cual importa el mantenimiento del régimen actual para el azúcar y el rechazo de los proyectos de mayor gravamen para ese artículo, aprobado implícitamente por el Senado y aceptado más tarde por la Cámara. El artículo 10 definitivamente sancionado, que es de carácter general, dice así:

Aumentanse en un 60 por ciento los aforos consignados en la tarifa de avalúos y demás leyes que la complementan y en un 25 por ciento a las mercaderías gravadas a su importación con derechos específicos, fijados por esta ley.

TEJIDOS DE LANA Y ALGODON

La Cámara también resolvió considerar la parte de sus sanciones anteriores sobre los tejidos de lana y algodón, por las cuales restablecía las bases actuales de gravamen, en contra del proyecto de disminución que se aprobó la primera vez.

Señor Mora y Araujo — Defendió el asunto ya aprobado para que no fuera revisto y argumentó en favor de las industrias establecidas en el país, recordando su situación económica y financiera.

Señor Diekmann (A.) — Dijo que ese ramo industrial gozaría de suficientes ventajas con el régimen propuesto y se opuso a las afirmaciones del presidente de la comisión de presupuesto.

En definitiva, se acordó la reconsideración y se aprobó el asunto como se hizo por primera vez, es decir, se aceptó la indicación del Ministro de Hacienda.

PAPEL DE OBRA

El pedido de reconsideración para disminuir, como se había proyectado, los derechos al papel para obras, no prosperó, y, en consecuencia, quedó firme la sanción última de la Cámara.

CALZADOS

El asunto planteado alrededor del impuesto a los calzados extranjeros se renovó a esta altura de la sesión y reabrió el debate interrumpido anteriormente.

Señor Saccone — Repitió los motivos que invocó en otras ocasiones para que se mantuviera el actual régimen, en contra de las rebajas proyectadas por la comisión y ya aprobadas por las Cámaras. El diputado por Santa Fe defendió a los industriales con enunciación de datos y cifras tendientes a demostrar la precaria situación financiera de los fabricantes.

Señor Muzio — Se opuso extensamente a la solicitación del señor Saccone con manifestaciones sobre las ganancias de los industriales, el costo de la materia prima y la carestía del calzado en el país, determinada, a juicio del orador y con perjuicios para el pueblo, por la política ultraproteccionista del gobierno que aplica derechos muy elevados y casi impide la importación y competencia del calzado extranjero.

A las 20.30 se levantó la sesión por falta de número.

CRUZ ROJA ARGENTINA

EXPOSICION DE HIGIENE

Concurrencia del Departamento Nacional de Higiene

El Departamento Nacional de Higiene ha resuelto concurrir a la exposición de higiene que, organizada por la Cruz Roja Argentina, se realizará el 25 del corriente en el local que la Sociedad Rural Argentina posee en Palermo.

El departamento concurrirá a dicho acto con un plantel tan completo como lo permitan sus recursos, de material sanitario, comprendiendo las estufas de diversos modelos, aparatos propios para la desinfección, fijos y portátiles, carros esterilizadores de agua, ambulancias, y demás elementos existentes en el parque de la repartición.

Se ha dispuesto que el Instituto Bacteriológico prepare una vitrina con todos los sueros, vacunas, productos opoterápicos y demás que se elaboran en esa dependencia; el Instituto de Química y el de Vacuna Antivariólica concurrirán también con lo que les corresponde.

Como nota saliente de los elementos que piensa adoptar el doctor Aráoz Alfaro en la lucha contra las enfermedades infectocontagiosas en el interior, se está preparando un "Puesto Sanitario Volante" que estará dotado de un receptor radiotelefónico con altoparlante, cuya misión será: reproducir—cuando los "puestos" estén en pleno funcionamiento, diseminados por las estaciones y aldeas del interior—la "conferencia sobre higiene y defensa sanitaria" que diariamente, a hora determinada se dictará desde una de las estaciones trasmisoras de la capital.

Mediante exhibiciones cinematográficas, auxiliadas por la explicación clara y sencilla hecha por el inspector sanitario que viaje en cada puesto, se instruirá al pueblo acerca de los peligros de las enfermedades, del alcoholismo, de todo lo que puede constituir un peligro para su salud personal, o una amenaza de degeneración para sus descendientes.

El director del Departamento Nacional de Higiene espera obtener beneficios efectivos de una intensa campaña de esta índole, sobre todo en las provincias afectadas de endemias graves, como Corrientes (anquilostomiasis, lepra, tuberculosis, paludismo); Tucumán (paludismo, tracoma, alcoholismo, etcétera), y otras que se hallan en iguales condiciones, empleando tantos de estos puestos sanitarios volantes como sea posible organizar, y que, aparte de la misión de propaganda y educación sanitaria del pueblo, tendrán a su cargo un programa práctico, como sigue: desratización y desinfección de estaciones ferroviarias; profilaxis general en todas las poblaciones, y especialmente si reina endemia o epidemia; vacunación preventiva antivariólica, antitífica, etcétera, suministro de esos elementos, salvarsán, etcétera, gratuitamente a los pobres que lo necesiten, y otras intervenciones que determinen las circunstancias.

EL PRESUPUESTO MUNICIPAL

Su estudio en el Concejo

Ayer efectuó su primera reunión la comisión de presupuesto del Concejo Deliberante para estudiar el cálculo de gastos y recursos municipales correspondientes al año próximo.

Con motivo de haberse aumentado el número de miembros, el presidente de la comisión, señor F. Alejandro Mohr, presentó su renuncia del cargo para que se efectuase una nueva elección. Realizada ésta, el señor Mohr resultó reelecto.

En seguida se dió lectura al mensaje del Departamento Ejecutivo y se resolvió reunirse los lunes y jueves, a las 17.30, para emprender el estudio del nuevo presupuesto.

MARINA DE GUERRA

REGLAMENTO DE LAS BASES NAVALES

Otras informaciones

El Ministro de Marina hizo conocer ayer una resolución, por la cual establece que los jefes de bases y arsenales presentarán el 15 de enero un informe referente al reglamento general de bases navales, puesto en vigor con fecha 1.° de agosto del corriente año.

En este informe deben figurar en forma concisa los inconvenientes notados en la práctica y las necesidades que no estén debidamente previstas en él, proponiendo al mismo tiempo los artículos que, a juicio del informante, deban agregarse o modificarse, redactados ya en forma que puedan ser agregados directamente al reglamento, si ellos fueran aprobados.

—Por un decreto del Poder Ejecutivo, se ha concedido la baja y absoluta separación del servicio de la armada al cirujano de primera Juan A. Alvarez.

—El Ministerio de Marina ha dispuesto que los jefes de repartiones y comandantes de buques deben informar a la mayor brevedad sobre el nombre de los conscriptos que se hayan hecho acreedores al premio Pro Patria.

—Han pasado a prestar servicio: a la comisión naval en Norte América el ingeniero electricista principal Desiderio Casanova; a la base naval del Río de la Plata, el teniente de fragata Mario González Laplane y al trasporte "Río Negro" el guardia marina José A. Gastañaga.

PROVINCIA DE SANTA FE--CAPITAL, ROSARIO Y DEPARTAMENTOS

350.° ANIVERSARIO DE SANTA FE

EMBANDERAMIENTO E ILUMINACION DE LA CIUDAD

Se realizan diversos actos conmemorativos

LAS CEREMONIAS OFICIALES

(De nuestro corresponsal, por telégrafo)

ENTUSIASMO EN LA CAPITAL

Santa Fe, noviembre 15—La población de esta capital celebró hoy, con mucho entusiasmo el 350.° aniversario de la fundación de Santa Fe.

Como acto de adhesión a la fecha que se celebra, los frentes de la mayor parte de las casas amanecieron esta mañana luciendo banderas nacionales, lo mismo que los de las dependencias públicas, instituciones particulares, comercios y casas de familia.

También se iluminaron los frentes de muchas dependencias de la administración de la provincia, como la casa de gobierno, en la que se han colocado, además, varios reflectores, la calle San Martín en todo su recorrido y las diversas plazas.

A las 9.30, se ofició, con la asistencia de cuanto más representativo tiene la provincia, el anunciando tedeum en la iglesia de San Francisco.

Terminada esta ceremonia, en el atrio de la iglesia mencionada, pronunció la oración de circunstancias, el doctor Manuel Carlés, quien fué presentado al auditorio por el doctor Domingo Schaffino.

LA PROCESION CIVICA

Seguidamente se organizó la procesión cívica, que iba encabezada por tropas nacionales y de la policía.

La procesión, que estaba constituída por más de 4.000 personas, recorrió la calle San Martín, en cuyas aceras se había estacionado mucho público.

INAUGURACION DEL MONUMENTO AL MAESTRO

Después de recorrer varias calles la procesión llegó al Parque Escolar, en el que inauguró el monumento al Maestro. El doctor Pío Pandolfo, presidente del Consejo General de Educación pronunció un elocuente discurso que fué muy aplaudido.

PARTIDO DE FOOTBALL—ROSARIO CENTRAL CONTRA LIGA DE EMPLEADOS NACIONALES.

Ante un público numeroso se jugó esta tarde en la cancha del Club Unión, un partido entre el primer equipo del Club Rosario Central, de Rosario y un conjunto combinado de la Liga de Empleados Públicos.

Al encuentro que había sido organizado como acto de adhesión a los festejos del 350.° aniversario de la fundación de Santa Fe, concurrieron las autoridades de la provincia, la comisión de festejos, autoridades de la Liga Santafecina de Football y muchos invitados especiales.

A las 15, el juez Ignacio Rotta dió orden a los equipos para que se constituyesen y lo hicieron de la siguiente manera:

Liga de Empleados: Pacotti; Sabattini y Gómez; Napolioni, Osuna y Franchella; Simonsini, Beltramini, Valiente, Nardi y Mir.

Rosario Central: Pugliesse; Rizzi y Sarasivar; Fiorini, Isaga y Perazzo; Macías, Miguel, Hayes, Francia y De Benedetti.

Por haber ganado los locales el sorteo de vallas, puso en juego la pelota Hayes, desarrollándose los primeros minutos de la lucha con un evidente equilibrio de fuerzas.

El equipo representativo de la Liga de Empleados, sin ser el verdadero exponente del football local, es un equipo de reconocida potencia y de él esperaba el numeroso público un buen papel frente al aguerrido cuadro rosarino, que llevó la ventaja del conocimiento mutuo entre sus componentes.

Por repetidas ocasiones, Valiente y Beltramini levantaron lamentablemente el tiro final cuando se consideraba inevitable la ventaja local, pues Pugliesse se hallaba en esas ocasiones mal colocado.

El público premió con aplausos repetidos, la labor de la defensa local, en la que descollaron Pacotti, Gómez y Napoleoni. Tanto Franchella como Osuna fueron bien anulados, recargando la labor al resto de los jugadores.

El ataque local careció de dirección, pero sin embargo realizaron incursiones peligrosas.

La suerte que acompañó a Rosario Central fué lo que evitó la caída de su valla. Simonsini y Nardi fueron los mejores hombres del quinteto delantero del equipo local A Mir no desarrolló su juego habitual y en cuanto a Valiente y Beltramino, sobre todo este último, estuvieron desacertados.

La línea ligera de Rosario Central maniobró correctamente; pero se notó exceso de combinaciones frente al arco adversario, lo que facilitó la labor de la defensa local.

El primer tiempo finalizó sin que ninguno de los dos bandos lograra abrir el "score".

A las 15.55 se inició el segundo tiempo y cuando escasamente habían trascurrido seis minutos, Miguel logró anotar el primer y único tanto de los visitantes, venciendo a Pacotti con un tiro potente y cruzado dirigido desde una distancia no mayor de dos metros. El encuentro continuó desarrollándose normalmente y en los últimos 10 minutos los locales obtuvieron una serie de "cornera" sin que consiguieran sacar de ellos mayor ventaja. A las 16.50 terminó el "match" con el siguiente resultado:

Rosario Central. . . . 1 tanto
Liga de E. Públicos. . 0 "

NUEVO EDIFICIO DEL BANCO DE LA NACION

A las 17 se efectuó la inauguración del nuevo edificio que ocupará la sucursal en ésta del Banco de la Nación. Presenciaron este acto el gobernador y vicegobernador de la provincia, varios funcionarios, miembros de la banca y el comercio y otras personas especialmente invitadas.

CONCURSO DE SONETOS

Por la noche se realizó, en el teatro Municipal, la entrega de los premios a los autores de los sonetos que resultaron triunfantes en el concurso que se organizó con motivo de la fecha que se celebra.

Los autores de esos sonetos, son los señores Oscar Murúa, Alfredo Quebien Tissieres, Jaime Mofriui, Roberto Caminos, José C. Corti y Eladio Doce.

RECEPCION EN LA CASA DE GOBIERNO

En la casa de gobierno se efectuará esta noche una recepción, acto que, sin duda, alcanzará brillantes proporciones.

EN ROSARIO

Rosario, noviembre 15 — El feriado de hoy se observó en esta ciudad con bastante rigurosidad.

No funcionaron la Bolsa de Comercio, los Bancos, el comercio mayorista, los tribunales y las oficinas provinciales y municipales.

Algunas dependencias nacionales se adhirieron también al feriado.

Por esto el movimiento administrativo y comercial fué completamente nulo.

MOVIMIENTO POLITICO

(De nuestra sucursal)

LOS COMICIOS PROXIMOS

DENUNCIAS CONTRA LAS POLICIAS

Comunicación al Ministro de Gobierno

Rosario, noviembre 15 — Con motivo de la denuncia de la Unión Cívica Radical opositora contra la policía de Rosario, hecho que hace conocer LA PRENSA en su edición de hoy, el jefe de policía, señor Juan Cepeda, ha enviado al ministro de Gobierno una comunicación, en la que le manifiesta que el vicepresidente del comité de ese partido, en Acebal, ha declarado que en la incidencia ocurrida el procedimiento policial fué correcto, concretándose a prevenir que debían evitarse jugadas, lo que, conocido por los que se habían reunido, se dispersaron tranquilamente.

Luego, agrega, respecto al edicto de policía, que está en vigor desde el 6 de diciembre de 1922 y no "en carpeta" como se afirma, y que la jefatura no ha tolerado, hasta hoy, que se infrinjan sus disposiciones.

Dice luego el señor Cepeda que, por carecer de conocimientos de derecho constitucional y administrativo, cuando se trata de procedimientos que puedan afectar en algo los citados derechos, se hace asesorar por abogados o magistrados, como en el caso presente, que fueron previamente consultados el doctor Juan Luis Ferraroti y otros distinguidos jurisconsultos.

Añade que el citado edicto está en vigor, y que todos los partidos sin excepción deberán cumplirlo y lo cumplirán.

PARTIDO DEMOCRATA PROGRESISTA

SU ABSTENCION EN CAÑADA DE GOMEZ

Publicación de un manifiesto

Rosario, noviembre 15 — El partido Demócrata Progresista ha resuelto abstenerse de participar en los comicios de miembros del concejo deliberante, que el 25 próximo se realizarán en Cañada de Gómez, para constituir la primera municipalidad de esa ciudad.

Con este motivo, el comité Lisandro de la Torre, del mismo partido ha publicado un manifiesto en el que explica las razones de su abstención, por las causales siguientes:

"Desde el día que el Poder Ejecutivo de la provincia resolvió "elevar" a la categoría de ciudad a la muy humilde y libre "villa" de Cañada de Gómez, registran las crónicas toda una serie de hechos que concurren a poner en descubierto los verdaderos móviles de complacencia partidaria que inspiraron el decreto del gobernador Mosca, visiblemente obsesionado en entregar algún día a la pandilla de sus amigos la administración del municipio."

"Durante este largo e interminable proceso eleccionario, ¿qué esfuerzos no hemos agotado los demócratas progresistas en defensa de la salud moral de nuestro pueblo? Cada manejo deshonesto y cada desorden de conducta mereció siempre nuestra más franca y viril condenación. Sin embargo todo ha sido inútil."

Luego agrega:

"El resultado de la elección está previsto. Quienes confeccionaron a su antojo el padrón electoral conocen el número y la proporción de sus adictos. A los opositores se nos cerró las puertas a toda depuración rechazando nuestras protestas y nuestros afanes por sanearlo. Un padrón electoral viciado no puede constituir base seria para una elección. El partido Demócrata Progresista no quiere con su concurrencia prestar apariencias de formalidad a lo que no es más que una burda farsa electoral.

"La comisión administradora y la intendencia municipal son dueños absolutos de los intereses de Cañada de Gómez. El primer concejo deliberante responderá íntegramente a sus inspiraciones. La situación del municipio no habrá cambiado.

"Los miembros de la comisión administradora y los del departamento ejecutivo temen el triunfo de nuestro partido. El instinto de conservación los induce a defenderse. Pueden ser objeto de un proceso. Para evitarlo han ganado la elección sin ir a los comicios."

Al terminar incita al electorado a votar en blanco como acto de protesta por la forma de elaboración de los padrones.

INSTRUCCION PUBLICA

(De nuestra sucursal)

ESCUELA NACIONAL DE COMERCIO

Reducción de la partida de gastos

Rosario, noviembre 15 — Se realizó una reunión de las autoridades y personal docente de la Escuela Nacional de Comercio para tratar la situación creada a la misma, con motivo de la reducción de la partida de los gastos anuales hecha en el presupuesto.

Al respecto se resolvió designar una comisión que se entrevistará con el rector de la Universidad del litoral, doctor Martínez, a fin de ponerle en conocimiento del problema planteado.

Dicha comisión está presidida por el decano de la Facultad de Ciencias Económicas, a la cual pertenece la Escuela de Comercio, doctor Foster, y por el director de ésta, señor Fernández Romero.

Integran la comisión los profesores doctores Antonio F. Cafferata, Ernesto Marquart, Julio C. Marc, ingeniero Alejandro C. Bugnone, Eudoxio S. Jiménez, Alberto Arévalo, Carlos J. Ghirardi, F. Casanova Romeu, Benigno T. Martínez y Martín de la Riestra.

La entrevista con el doctor Martínez se efectuará en Santa Fe en la fecha que se designará oportunamente.

Reunión de profesores de la Escuela Industrial

Rosario, noviembre 15 — Se efectuó esta mañana una reunión de profesores de la Escuela Industrial de la Nación.

En este acto se consideró la situación financiera creada a la institución con motivo de las reducciones efectuadas en la partida del presupuesto correspondiente al anexo instrucción pública.

UNIVERSITARIAS

(De nuestra sucursal)

Facultad de Ciencias Médicas

Rosario, noviembre 15 — Fueron clausuradas hoy las clases en la Facultad de Ciencias Médicas de ésta.

Los exámenes de fin de curso se iniciarán el 1.° de diciembre próximo.

VIALIDAD

PUENTE DE SANTO TOME

Gestiones para su terminación

Santa Fe, noviembre 15—La Bolsa de Comercio ha enviado al presidente de la comisión de fiestas del 350.° aniversario de Santa Fe, una nota, en la que se le pide que interponga su influencia ante el Ministro de Obras Públicas de la Nación, en el sentido de que las obras del puente de Santo Tomé, se realicen en forma que faciliten el servicio de tranvías.

Otra solicitud suscripta por muchos comerciantes, industriales y vecinos fué presentada al gobernador, pidiéndole que gestione ante el ministro citado ordene una investigación para saber la forma en que se efectuarán las obras del puente de Santo Tomé y apresurar la terminación de los mismos.

Arreglo de caminos

Rosario, noviembre 15 — Se está efectuando el arreglo del camino principal entre las villas Gobernador Gálvez y Constitución.

Trabajos idénticos se efectuarán próximamente en los caminos que comunica Timbúes con Rosario y Casilda.

INSTITUCIONES DIVERSAS

(De nuestra sucursal)

Cámara Sindical de la Bolsa de Comercio

Rosario, noviembre 15—Fué postergada para mañana la reunión que debía efectuar ayer la Cámara Sindical de la Bolsa de Comercio, con el objeto de tratar diversos asuntos.

Asociación de Empleados Públicos

Rosario, noviembre 15—El consejo directivo de la Asociación de Empleados Públicos de la provincia, con sede en Santa Fe, ha iniciado activos trabajos tendientes a reorganizar la entidad en ésta.

Con este fin se ha designado una comisión formada por empleados residentes en esta ciudad.

Círculo de la Prensa

Rosario, noviembre 15 — En su última reunión, el Círculo de la Prensa designó una comisión especial para que organice la fiesta Noel, que, de acuerdo con la práctica establecida, se realizará el 24 de diciembre próximo en el local de exposiciones de la Sociedad Rural de ésta.

Centro "Plus Ultra"

Rosario, noviembre 15 — El centro "Plus Ultra" está organizando un baile para el 8 de diciembre próximo.

ARTISTICAS

(De nuestra sucursal)

Representaciones de arte nativo

Santa Fe, noviembre 15 — En el teatro Municipal dió dos representaciones de arte nativo, la señora Ana S. de Cabrera.

Parte del producto de las entradas será destinada en beneficio del hospital Bernardo Iturraspe.

Exposición pictórica

Rosario, noviembre 15 — En el salón Witcomb fué inaugurada la exposición de cuadros del pintor Segismundo de Nary.

EN LA CAPITAL

MUNICIPALES

CONCEJO DELIBERANTE

ASUNTOS TRATADOS

Santa Fe, noviembre 15—En la sesión que realizó ayer el concejo deliberante se adoptaron las siguientes resoluciones:

No hacer lugar al pedido de derogación parcial de la ordenanza sobre tránsito público presentado por varios comerciantes de la calle San Martín.

Autorizar al departamento ejecutivo para invertir hasta la cantidad de 20.000 pesos para la construcción del parque Don Juan de Garay.

Rechazar las propuestas presentadas por los licitantes a la pavimentación del bulevar General Alvarez, por sus altos precios, y autorizar al departamento ejecutivo para llamar a nueva licitación.

Eliminar del registro electoral municipal a ocho inscriptos que figuran duplicados.

Acordar a la comisión auxiliar pro edificio de las hermanas dominicas un subsidio de 5.000 pesos.

El concejal Viaut presentó un proyecto de ordenanza, por el que se designa con el nombre de Juan del Campillo a la calle tercera de esta ciudad.

Se desaprobó el decreto de la intendencia que permitía a los vehículos de correos y telégrafos el tránsito en ambas direcciones en las calles afectadas por la ordenanza número 2107.

JUDICIALES

Superior Tribunal de Justicia

Santa Fe, noviembre 15—El doctor José E. Caboni ha sido elegido presidente del Superior Tribunal de Justicia para el año próximo.

DIVERSAS INFORMACIONES

HOMENAJE AL SEÑOR OROÑO

Santa Fe, noviembre 15—Con la asistencia del gobernador de la provincia y de otras personas, se efectuó hoy la colocación de una placa de bronce en la tumba que guarda los restos del señor Nicasio Oroño.

ROSARIO

MUNICIPALES

(De nuestra sucursal)

RENOVACION DEL CONCEJO

Actividad de los partidos

Rosario, noviembre 15—Relacionado con los comicios de renovación parcial del concejo deliberante de ésta, acto que se efectuará el 25 del mes en curso, las diversas subcomisiones del partido Demócrata Progresista han llenado su cometido en todos los cuarteles electorales en la forma que les fué encomendado oportunamente por la junta departamental de la agrupación.

Según diversos informes, todo está ya listo para los referidos comicios.

La Defensa Comunal integró la lista de candidatos, pero ella no será proclamada hasta principios de la semana próxima.

Para disputar la minoría en esos comicios se ha contituído una agrupación Independiente, la que sostendrá en aquéllos los nombres de los señores Angel Fiasco, Antonio Rajadel y Julián Nicolás.

CONCEJO DELIBERANTE

Rosario, noviembre 15 — El concejo deliberante, en la sesión a que ha sido citado para mañana, deberá considerar algunos de los asuntos que fueron postergados en la reunión pasada, entre los cuales figura el que se relaciona con la circulación y explotación libre de ómnibus para pasajeros.

Licitación de puestos del Mercado Central

Rosario, noviembre 15 — El intendente municipal ha enviado al concejo deliberante un mensaje en el que solicita autorización para licitar la locación de los puestos del Mercado Central, como medio de evitar los abusos de los intermediarios.

Regreso del intendente

Rosario, noviembre 15 — El intendente municipal regresará mañana de Santa Fe, donde se encuentra con motivo de las fiestas de celebración del 350.° aniversario de la fundación de la capital de la provincia.

Viaje del secretario de la repartición

Rosario, noviembre 15 — Se ausentó hoy para ésa el secretario de la municipalidad, señor A. Nimo.

JUDICIALES

(De nuestra sucursal)

LAS LICENCIAS A MAGISTRADOS

Abuso que se comete

CONSIDERACIONES DE UN LETRADO

Rosario, noviembre 15 — Respecto de la devolución de la nota que le hizo la Cámara de Apelaciones al Colegio de Abogados de ésta, por considerarla "Impertinente y sin objeto", asunto del cual LA PRENSA se ha venido ocupando detenidamente un miembro del directorio de aquél y distinguido letrado nos ha referido la cuestión y dado su opinión al respecto en los siguientes términos:

A consecuencia de estar acéfalos los dos juzgados civiles por licencia de los titulares, el Colegio de Abogados propuso a la Cámara que modificase el sistema de las suplencias, y en vez de recargar la labor de los tres jueces civiles restantes, distribuyera el trabajo según varios procedimientos que aconseja una nota ampliamente fundada, y según la cual ninguno de aquellos magistrados llenaba las exigencias de sus propios juzgados, y, por lo tanto, era un absurdo recargarlos con más trabajo.

Al considerar este pedido, la Cámara lo desechó sin tomar en consideración las razones inv

BOLETIN TELEGRAFICO DEL EXTERIOR — SERVICIO MUNDIAL EXCLUSIVO PARA

REGRESO DEL EX KRONPRINZ A SU PAIS

FRANCIA INSISTE EN QUE SE EXIJA LA ENTREGA

EL CONSEJO DE EMBAJADORES APLAZA SU RESOLUCION

Actitud inglesa respecto al control interaliado

LA SANCION DE OCUPACION DE HAMBURGO

ACTITUD DE LOS ALIADOS

WASHINGTON, noviembre 15 (United) — En los círculos diplomáticos de esta capital se recibieron informaciones de carácter oficial que indican que Francia examina la idea de ocupar el puerto de Hamburgo, a fin de obligar a Alemania a que entregue el ex kronprinz. Francia procedería sola si fuera necesario.

No se sabe aún si Francia adoptó una resolución definitiva al respecto.

PARIS, noviembre 15 (Havas) — El embajador de Inglaterra en París, lord Crewe, recibió instrucciones de su gobierno respecto a la vuelta del ex kronprinz de Alemania a Oels.

En los círculos allegados a la conferencia de embajadores existe la creencia de que Inglaterra piensa protestar por el giro que toman los acontecimientos, considerando que la adopción de las sanciones no es oportuna.

WASHINGTON, noviembre 15 (United) — El gobierno ha sido informado autorizadamente de fuente confidencial que se confirma la intención de los franceses de apoderarse del puerto de Hamburgo y obligar a la expulsión del ex kronprinz de territorio alemán.

WASHINGTON, noviembre 15 (United) — El gobierno no ha hecho indicaciones sobre su posible actitud respecto al anunciado proyecto de ocupar el puerto de Hamburgo por los franceses, para obligar a la expulsión del ex kronprinz de Alemania.

Se cree que, en vista de la reciente declaración política de no intromisión en Alemania, no serán estorbados los franceses si ocupan a Hamburgo.

PARIS, noviembre 15 (Havas)—En la reunión de la conferencia de embajadores, el delegado británico, Mr. Bradbury, estimó que considera inútil reclamar la entrega del ex kronprinz. Aceptó asociarse a los aliados para obtener el restablecimiento del control militar; pero sin la aplicación de sanciones.

El mariscal Foch, informó prolijamente sobre los preparativos militares ilícitos en Alemania, declarando que los efectivos de la "reichswehr" son excesivos y que la fabricación de armas se intensifica, además de existir pedidos hechos en el extranjero, especialmente en Rusia.

Mr. Cambon exigió la reanudación del control militar sin restricciones. Finalmente los embajadores decidieron someter a los respectivos gobiernos un plan conteniendo sanciones colectivas.

Al respecto M. Cambon puntualizó que Francia se reserve el derecho de adoptar sanciones si las sanciones colectivas fueran insuficientes.

PARIS, noviembre 15 (Havas) — Gran Bretaña no está dispuesta a unirse a los aliados en una acción común contra el ex kronprinz y el ex kaicer, únicamente participaría en una gestión de control; pero oponiéndose a la adopción de sanciones.

PARIS, noviembre 15 (United)—La conferencia de embajadores, después de dos horas de dificultosas negociaciones acerca del regreso del ex kronprinz a Alemania y del restablecimiento del control militar en ese país, tuvo que suspender la reunión hasta el sábado próximo para que los diplomáticos puedan consultar a sus gobiernos respectivos.

Los dos problemas están íntimamente ligados entre sí y Francia insiste en que los aliados exijan la entrega del ex príncipe heredero o su expulsión de Alemania. Opina que si los aliados insistieran en su exigencia, Alemania acabaría por ceder, y su representante en la conferencia manifestó que, si fuera imposible llegar a un acuerdo, Francia procedería por sí sola.

"Le Tempe" dice al respecto:

Francia no puede tolerar la restauración de la dinastía de los Hohenzollern. A medida que en Alemania ganan terreno los monárquicos tiene Francia que aumentar sus fuerzas en las regiones ocupadas, y debe Francia adoptar medidas para limitar el eventual conflicto al territorio alemán a medida que Alemania trata de eludir el control interaliado.

M. Poincaré opina que es de suma importancia la cuestión del control porque sostiene que los efectivos y los materiales militares de que Alemania dispone ahora, son mayores que nunca desde que se le obligó a reducir su ejército.

En cuanto a Inglaterra, atribuye escasa importancia al regreso del ex kronprinz, y comparte la opinión del canciller Stresemann, que no conviene restablecer el control en los momentos actuales, dada la situación interna de Alemania.

El embajador de Italia, Barón Avezzano, se mostró por momentos muy sobreexcitado durante la conferencia.

Se sabe que Inglaterra está dispuesta a participar en el envío de una nota colectiva a Alemania, pero su embajador, lord Crewe, no tiene instrucciones acerca de la actitud que el gobierno de Londres adoptaría en cuanto a la idea de emprender una acción militar en el caso de que el gobierno alemán no aceptara las condiciones de la nota.

El mariscal Foch y el jefe de su estado mayor, general de Strickers, fueron consultados acerca de las medidas militares que hubiera que adoptar.

El encargado de negocios de Alemania explicó en el ministerio de Relaciones Exteriores que su gobierno considera al ex kronprinz como particular, puesto que renunció a sus derechos al trono.

O'BRIEN.

EL EX KAISER

LONDRES, noviembre 15 (United) —Informan de Doorn al "Daily Mail" que un diplomático holandés manifestó la creencia de que el regreso del ex káiser a Alemania es no sólo posible sino hasta probable.

Hizo, sin embargo, notar que para que el ex soberano y todos sus acompañantes vuelvan a Alemania se necesitarían veinte pasaportes, y no sólo catorce.

COMENTARIOS

ROMA, noviembre 15 (United)—"La Tribuna" dice que la atención del gobierno italiano está completamente atraída por la situación que se ha producido a causa del regreso a Alemania del ex kronprinz, e Italia, aunque no le importa la clase de régimen que la mayoría de alemanes puedan escoger, no puede mirar sin interés la vuelta del ex káiser, cuando eventualmente ello envolvería discutir la validez del tratado de Versalles.

Ante tal eventualidad, dice el diario, los aliados tendrían el derecho de llevar al ex káiser y al ex kronprinz ante un tribunal interaliado, derecho que nunca ha sido utilizado porque ambos se encontraban en el destierro, pero la situación ha cambiado. El regreso del príncipe alentará ahora probablemente para que se dé "un golpe de Estado", y creará nuevas dificultades al gobierno de Berlín.

La determinación de Francia de extender la ocupación provoca un cambio muy activo de notas entre Roma, París, Londres y Bruselas, jugando Italia el papel moderador; pero no se podría esperar razonablemente que Italia rehusara su cooperación con los otros aliados, dado que una restauración monárquica constituiría una tentativa para eludir el cumplimiento del tratado de Versalles.

GRAVES CARACTERES DE LA SITUACION EN ALEMANIA

SE INSISTE EN LA PROBABLE DIMISION DE STRESEMANN

LA HUELGA DE MOLINEROS -- AMENAZA QUE ENTRAÑA

EMISION DE NUEVA MONEDA -- EN LA REGION OCUPADA

NOTA DEL REICH A FRANCIA SOBRE EL PAGO DE LAS SUBVENCIONES

LA SITUACION

BERLIN, noviembre 15 (United) — Acaban de declararse en huelga los obreros de los molinos, lo que entraña la amenaza de que una gran parte de Alemania quede sin pan.

BERLIN, noviembre 15 (United) — La policía de esta capital descubrió una conspiración que tiene por objeto provocar defecciones en las filas de la Reichswehr.

Los jefes de la conspiración disponen de dinero en dólares y libras esterlinas y están complicados dos comunistas miembros de la dieta prusiana.

BERLIN, noviembre 15 (United) — Los socialistas se reunirán el lunes próximo, para preparar una resolución con objeto de dar al gobierno un voto de censura cuando se presente en el Reichstag.

BERLIN, noviembre 15 (Havas) — En los círculos políticos de esta capital se asegura que los nacionalistas extreman sus insistencias cerca del canciller Stresemann, a fin de obtener el repudio, por parte del Reich, del tratado de Versalles y la cesación del pago de las reparaciones.

Los socialistas se oponen enérgicamente a esas pretensiones de los nacionalistas.

DORTMUND, noviembre 15 (United) — Varios obreros sin trabajo, acompañados por las personas heridas durante los últimos incidentes habidos en esta localidad, realizaron una manifestación contra la policía, la que hizo fuego hiriendo a dos.

Se informa que han ocurrido nuevos atentados en la parte norte de Berlín y también en Kurfürstendamm, a causa de la duplicación de la tasa oficial a 250 trillones de marcos, en vigor desde ayer.

BERLIN, noviembre 15 (United)—Los molineros en huelga celebran conferencias con los patronos y con el ministerio del Trabajo, y existe la probabilidad de que se resuelva la escasez de pan.

PARIS, noviembre 15 (Havas)—El corresponsal del diario "Le Petit Parisien", en Berlín, anuncia que el gobierno alemán no se desinteresa de la suerte de los territorios ocupados por las tropas franco-belgas, agregando que los miembros de la comisión encargada del estudio de las cuestiones del Rhin y del Ruhr, se entrevistarán de un momento a otro con el alto comisario francés en el Ruhr, señor Tirard, conversando después con las autoridades del gobierno central de Alemania.

El mismo corresponsal agrega que los dirigentes sindicalistas son hostiles a la política del ministro nacionalista alemán Jarres.

BERLIN, noviembre 15 (United) — Delegados de la oficina de la Federación Norteamericana de Granjas, representando a un millón de granjeros, conferenciaron con los miembros del gabinete y otros políticos y adquirieron una dolorosa impresión de la situación si no se da posibilidad a Alemania de obtener créditos en los Estados Unidos, para el embarque inmediato de 50.000,000 de "bushels" de trigo norteamericano. A los representantes de los Estados Unidos se les declaró que si no se recibiera el trigo "los alemanes morirían como moscas en el invierno".

Al preguntar si los agricultores alemanes ricos ocultan sus existencias de cereales, los funcionarios replicaron evasivamente, diciendo que si eso fuera así, la llegada del trigo norteamericano los obligaría a descubrir lo que tuvieran.

Los representantes supieron en esas entrevistas que todos los días se registran en Berlín 500 suicidios.

LONDRES, noviembre 15 (Havas) —Según noticias de Berlín, el canciller señor Stresemann tiene la intención de presentar su renuncia pasado mañana.

EL PROBLEMA DEL CIRCULANTE

BERLIN, noviembre 15 (United) — Alemania, que está empeñada en estabilizar su moneda, tiene que volver al marco papel en la mayor parte de las transacciones, porque el comercio no se puede atener a las cotizaciones oficiales del marco que no responden a la verdad.

Los negociantes tuvieron que duplicar y hasta triplicar los precios de sus mercaderías, lo que aleja a los compradores, quienes protestan diciendo que los precios que se piden en Alemania son tres veces más elevados que los mundiales.

El órgano de la industria textil espera que se emitirá pronto una moneda estable para poder normalizar algo los precios.

El general von Seeckt, en su calidad de dictador general, notificó a las autoridades provinciales y municipales que paguen con moneda estable los cereales que los agricultores tienen en reserva y se niegan a vender.

Se critica la decisión del general, porque se dice que es injusto que los pudientes agrarios, que invocan siempre su patriotismo, sean los primeros en sacar provecho de la moneda estable a expensas de los trabajadores de las industrias que tanto sufren.

BERLIN, noviembre 15 (Havas)—El ministro de Hacienda autorizó hoy al Banco de Renta para que emita al público la nueva moneda denominada Rennemark.

Hoy ha quedado terminada la impresión de los 150 millones de marcos cuya emisión había sido autorizada recientemente.

EN BAVIERA

BERLIN, noviembre 15 (United) — Un despacho recibido de Munich anuncia que fué levantado el arresto en su domicilio del general von Ludendorff.

EN RENANIA

LONDRES, noviembre 15 (Havas)—La agencia Reuter publica una información de Coblenza anunciando que según una noticia de fuente oficiosa, el presidente provisional de la república renana, señor Matthes, declaró que en la nota que envió el 8 del corriente al presidente de la comisión interaliada en el Rhin había presentado un informe acerca de la participación del grupo belga en la política del golpe de mano separatista realizado en Aix-la-Chapelle el 21 del mes pasado, así como sobre la actitud tolerante adoptada por un delegado belga de la citada comisión frente al movimiento separatista.

El alto comisario francés en el Ruhr, señor Tirard, anunció que no había recibido el documento en cuestión, pero el señor Matthes afirma ahora por escrito no haber enviado documento alguno al presidente de la comisión interaliada.

En consecuencia, queda demostrado que las aserciones de los separatistas carecen de fundamento.

EN LA ZONA OCUPADA

PARIS, noviembre 15 (United) — Comunican de Dusseldorf que han quedado interrumpidas las negociaciones con los representantes de los industriales del grupo encabezado por Stinnes, a consecuencia de la actitud adoptada por éstos, aunque es siempre posible que se firme un acuerdo que permita la reanudación del trabajo en las minas y las fábricas.

Los aliados insisten en que se acepte el proyecto de acuerdo en su forma actual, y se sabe que si los industriales persisten en su negativa, los obreros pondrían fin a la disputa volviendo al trabajo, pues, de otro modo corren el peligro de morir de hambre.

PARIS, noviembre 15 (United)—Como consecuencia del acuerdo suscripto en Londres el día 20 de octubre último, los delegados alemanes participaron esta tarde, por primera vez desde la ocupación del Ruhr, de los trabajos del tribunal de arbitraje mixto franco-alemán.

El presidente del tribunal, señor Botella, dió la bienvenida al jefe de la delegación alemana, von Hagens, quien expresó su agradecimiento.

PARIS, noviembre 15 (Havas)—De fuente autorizada se desautoriza la información del diario "L'Intransigeant" que anunciaba que el jefe de las fuerzas de ocupación, general Degoutte, tenía plenos poderes para proceder al arresto del industrial alemán Hugo Stinnes.

BERLIN, noviembre 15 (United)—Este gobierno notificó a Francia que dentro de poco tiempo no podrá subvencionar a la población de las regiones ocupadas.

El consejo de gabinete destinó cien millones de "marcos de renta" para socorrer a los desocupados de esas regiones, pero dicha suma es insignificante en relación con las necesidades.

Procedió así el gobierno por haber sido informado de que los franceses amenazan con expulsar a los desocupados.

Dicha suma bastará sólo para socorrer a los necesitados durante cuatro días.

CRONICAS DE CORRESPONSALES

(Especial para LA PRENSA)

BERLIN, noviembre 15 — Aprovechándose de la huelga de tipógrafos y de la consiguiente supresión de los diarios burgueses, los socialistas, por medio de su órgano "Vorwaerts", preparan el terreno para las nuevas elecciones, cuya realización parece probable, en el caso de que el Reichstag, en la semana próxima, desapruebe la política del señor Stresemann.

A ese efecto, el "Vorwaerts" ha hecho circular el rumor de que el gobierno se orienta hacia la derecha, por el nombramiento del ministro del Interior, así como por la idea de abandonar a su propia suerte los territorios ocupados, ante la imposibilidad de continuar pagando los socorros, cuyo importe total absorbería las sumas destinadas al denominado "marco de la renta", que debía ser puesto en circulación en la fecha.

Efectivamente, el gobierno trata de salir de la actual situación financiera, cuya mejora se busca con la emisión del "marco renta", y que se haría imposible si se continuara el sistema ruinoso de sufragar los gastos ingentes que demanda el Ruhr, debido a la táctica seguida por M. Poincaré.

Por ello, el gobierno se conformará con la fundación del nuevo Banco Renano, emisor de billetes a oro, garantizados por capital integrado en parte por financieros extranjeros, quedando el resto bajo el control de la industria alemana.

Los socialistas se han proclamado defensores de la unidad alemana, contra la supuesta coalición formada por los industriales renanos, los nacionalistas prusianos y von Kahr, lo cual les ofrece una excelente ocasión para ocultar sus continuos fracasos.

Los rumores referentes al abandono temporario del Ruhr constituyen una maniobra electoral lamentable, porque facilita los fines que persigue M. Poincaré.

FELIX BAGEL.

LAS REPARACIONES

LONDRES, noviembre 15 (United)—El general Smuts, primer ministro de la Unión Sudafricana, acaba de publicar en el "Times" una carta en la que pide con insistencia que la Gran Bretaña, cooperando con los Estados Unidos, convoque en seguida una conferencia de reparaciones sin la participación de Francia.

Cree que cuando hayan adelantado los trabajos de la conferencia, Francia reconocerá que sus intereses exigirán que participe en los trabajos.

LONDRES, noviembre 15 (United) — Se sabe de fuente autorizada que la carta del general Smuts no hará cambiar la actitud del gobierno, el que no tomará en ningún caso la iniciativa de convocar una conferencia sin la cooperación de Francia, a no ser que lo propongan los Estados Unidos, lo que es muy poco probable.

IMPORTANTE DEBATE EN LA CAMARA DE LOS COMUNES

Moción laborista de censura al gobierno

ASUNTOS INTERNACIONALES Y POLITICA PROTECCIONISTA

UN DISCURSO DE Mr. BALDWIN

VOTO DE CONFIANZA AL GABINETE

LONDRES, noviembre 15 (Havas)—Entrevistado Mr. Mac Donald declaró que los laboristas no renunciarán a que se tase al capital, aunque sea solamente por una vez, a fin de que se reduzcan las deudas.

LONDRES, noviembre 15 (Havas)—Hablando sobre la realización de las próximas elecciones, los diarios de esta capital anuncian que a causa del desacuerdo existente entre el primer ministro, Stanley Baldwin y el leader Birkenhead, este último no participaría en la campaña electoral para el proteccionismo.

LONDRES, noviembre 15 (United)—Los liberales unidos han iniciado la campaña electoral.

Mr. Lloyd George presidió anoche en el Queen's Hall una gran reunión popular y pronunció un discurso, en el que declaró que el programa proteccionista de Mr. Baldwin destruiría la prosperidad del país.

Habló también Mr. Asquith, quien criticó la disolución del parlamento, decidida por el primer ministro.

Censuró la política exterior del gobierno, que hace perder a la Gran Bretaña todo prestigio en el continente europeo.

En cuanto al programa proteccionista del gobierno, dijo que era un plan fantástico e hizo notar que el mismo general Smuts, aunque primer ministro de una colonia, condenó la protección, aunque ella debe tener por objeto dar satisfacción a las colonias.

Agregó que la preferencia imperial no ofrecería utilidad alguna si se la extendiera al trigo.

EN EL PARLAMENTO

LONDRES, noviembre 15 (United)—Celebró hoy sesión la Cámara de los Comunes, con asistencia de numerosos diputados y de mucho público.

El jefe laborista Ramsay Mac Donald presentó la siguiente moción:

La Cámara censura al gobierno por el hecho de haber descuidado las imperiosas necesidades de la desocupación y por haber dejado de continuar una política nacional tendiente a restaurar la influencia británica en el exterior y a restablecer la paz y el comercio internacionales.

Enseguida dijo:

Hay que condenar la decisión de dejar a un millón de británicos necesitados para ocuparse de la lucha electoral con un programa de tarifas, concebido por los capitalistas, cuyo efecto no sería otro que aumentar el costo de la vida y el desarrollo de los "trusts".

El parlamentario laborista declaró más adelante que el gobierno había tratado la cuestión de los desocupados con falta de precisión y con un sistema infantil de pensiones, para las cuales el trabajo había contribuído con la mayor parte; había permitido que se destruyeran los mercados de la Europa central y había dejado de utilizar la oferta de los Estados Unidos para el arreglo de la cuestión de las reparaciones.

Condenó luego la no inclusión de Rusia en el programa de desarrollo comercial y dijo que se había permitido a Francia que cortara las comunicaciones industriales con el Ruhr, agregando que el militarismo dominaba actualmente en toda Europa y que el prestigio británico se había aminorado en el continente en mayor grado de lo que había sido antes.

Insistió el orador en que era imposible una política imperial de preferencia, sin contarse con impuestos sobre los alimentos, y agregó que de cualquier manera las tarifas provocarían tarifas extranjeras más elevadas y aplastarían el comercio de exportación.

El primer ministro, señor Baldwin, al contestar la moción de censura hecha al gobierno, presentada por Ramsay Mac Donald, por haber descuidado el problema de la desocupación, dijo que estaba haciendo todo lo posible para llegar a un arreglo en Europa, pero que era imposible acelerar la paz creándose nuevas enemistades en el continente.

Dijo que había confiado que cuando los Estados Unidos iniciaran la cooperación se haría algún progreso, pero "tales esperanzas quedaron debaratadas por la actitud de dos de nuestros aliados, que hicieron dificultosa tal cooperación".

El primer ministro declaró que la reanudación del comercio alemán significaría un diluvio de mercaderías alemanas en los países de comercio libre, cosa que más tarde provocaría un verdadero pánico.

Agregó que la ocupación del Ruhr había sido la causa en primer término de que se aplazara la restauración europea de varios años.

LONDRES, noviembre 15 (Havas)—En la Cámara de los Comunes, el primer ministro, Mr. Baldwin, pronunció un importante discurso, en el que declaró que, si se permite que la actual situación continúe sin resolverse, sería tal vez difícil mantener indefinidamente los esfuerzos que para la paz hace el gobierno, de común acuerdo con los aliados.

El primer acto del nuevo gobierno, dijo, será el de estudiar nuevamente la cuestión total de las reparaciones, según se desprende de los recientes acontecimientos, y de tomar las medidas que a su juicio juzgue necesarias.

En cuanto al régimen fiscal, declaró que el gobierno no recargará los derechos a las carnes de novillo y de carnero, a las harinas, quesos, manteca, huevos y al trigo; pero entiende reservarse completa libertad de acción para recargar todos los demás artículos.

El gobierno desea gravar los productos manufacturados, el efecto de proporcionar nuevos ingresos al fisco y propender a nuevas negociaciones arancelarias, con plenos poderes para establecer gravámenes sobre determinadas industrias, cuando así lo requieran las circunstancias.

La ley de protección a las industrias, se aplica solamente contra Alemania, pero es menester no perder de vista, que otros países amenazan también las industrias de Gran Bretaña.

Para negociar ventajosamente ya sea acordando privilegios a los dominios, ya sea fomentando nuevos ingresos, es preciso que las tasas sean generales.

Mr. Baldwin terminó diciendo que aceptaba el reto de la oposición y que tenía plena confianza en los electores.

LONDRES, noviembre 15 (United)—Mr. Lloyd George hizo hoy su reaparición en la Cámara de los Comunes y pronunció un violento discurso contra la política del gobierno, que declaró ser irreflexiva, precipitada, y sumamente perjudicial para Inglaterra como para el mundo entero.

LONDRES, noviembre 15 (United)—La Cámara de los Comunes aprobó un voto de confianza al primer ministro Baldwin por 285 votos contra 190, rechazando la moción de censura presentada por Ramsay Macdonald.

LONDRES, noviembre 15 (Havas)—Durante la discusión de la moción de censura al gobierno, propuesta por los laboristas, éstos interrumpieron con frecuencia al ex primer ministro Mr. Lloyd George, criticando las medidas susceptibles de agravar la desocupación.

ITALIA

FASCISTAS Y COMBATIENTES

Resolución aplaudida

ROMA, noviembre 15 (Havas) — Después de la reunión del directorio del partido fascista y los delegados de la Asociación de Combatientes, fué estipulada una convención según la cual ambas entidades procederán de común acuerdo, evitando todos aquellos actos que puedan perturbar sus recíprocas relaciones. En caso de que se produjeran diferencias, el directorio del partido fascista y el comité de la Asociación de Combatientes se pondrían de acuerdo para resolverlas.

El gran consejo fascista adoptó la nueva convención y resolvió invitar a todos los combatientes fascistas a inscribirse en la Asociación de Combatientes.

Además el gran consejo envió al "Popolo d'Italia" sus felicitaciones con motivo de su 9.° aniversario y tributó un aplauso al señor Rossoni, quien supo defender enérgicamente en Ginebra la concepción del sindicalismo fascista.

EL DOCTOR AUSONIO FRANZONI

Su regreso a Buenos Aires

(Especial para LA PRENSA)

GENOVA, noviembre 15 — En el trasatlántico "Conte Verde", que zarpó ayer de este puerto para Buenos Aires, se embarcó el doctor Ausonio Franzoni, que vuelve a esa capital después de una ausencia de muchos años.

El doctor Franzoni desempeñó en Buenos Aires el cargo de cónsul italiano, al que renunció para dedicarse a asuntos particulares.

Numerosos amigos lo acompañaron a bordo. El doctor Ausonio Franzoni lleva mensajes del diputado Luigi y del senador Cremonesi para los italianos radicados en Buenos Aires y en Chile.

Durante su permanencia en la Argentina y en Chile, el doctor Franzoni estudiará los principales problemas que tienen relación directa con la emigración.

LA MASONERIA Y EL FASCISMO

Declaraciones del Gran Oriente

ROMA, noviembre 15 (United)—En un comunicado oficial que fué entregado ayer a los diarios, se trascribió una circular que las autoridades de una de las logias del Rito Simbólico, de Ancona, habrían dirigido a sus afiliados, recomendándoles la mayor propaganda en contra del fascismo, partiendo desde el punto de vista de ser demasiado tolerante para con la Iglesia.

El Gran Oriente de la Masonería, en un documento oficial, que también ha sido entregado a la prensa, declara que se trata de uno de los acostumbrados manejos de los disidentes.

LA REINA Y LAS PRINCESAS

Su regreso a Roma

(Especial para LA PRENSA)

ROMA, noviembre 15—Llegaron hoy a esta capital la reina y las princesas Mafalda, Juana y María.

Las dos primeras renunciaron a pasar el período de convalecencia en la Riviera Ligure.

EN EL SENADO

La política exterior del gobierno

(Especial para LA PRENSA)

ROMA, noviembre 15 — En la sesión que celebrará mañana el Senado, el presidente del consejo hará algunas declaraciones sobre política exterior.

ROMA, noviembre 15 (United) — El Senado aprobó varias leyes que habían sido puestas en vigor por medio de reales decretos, entre ellas, una referente a la navegación en el lago de Garda.

ECOS DE UN INCIDENTE

ROMA, noviembre 15 (United) — El representante del soviet, señor Jordansky, formuló una protesta ante el ministerio de Relaciones Exteriores, contra el señor Tittoni, por las declaraciones que éste hizo contra los jefes del soviet durante la discusión del proyecto de reforma electoral.

El incidente habría ocurrido el sábado último, en circunstancias en que el senador Gatti nombró accidentalmente a Lenin, lo cual produjo cierta excitación en el recinto del Senado.

Con ese motivo el señor Tittoni, que presidía la sesión, habría declarado que "el Senado entendía que esa demostración era contraria al personaje nombrado".

LA EXPOSICION BIENAL DE BELLAS ARTES

(Especial para LA PRENSA)

ROMA, noviembre 15 — El rey y el príncipe heredero concurrieron esta mañana a la inauguración de la exposición bienal de Bellas Artes.

HOMENAJE AL CONDE ROSSI

ROMA, noviembre 15 (Havas) — Celebrando su nombramiento de ministro de Estado y los treinta años de su actividad política, los ministros, subsecretarios de Estado y numerosos parlamentarios ofrecieron un banquete al conde Teófilo Rossi, ex ministro de Industria. El subsecretario de la presidencia del consejo, señor Acerbo; el presidente del Senado, Tittoni; el ministro de Economía Nacional, senador Corbino, y el subsecretario de Estado, por el Interior, Aldo Finzi, pronunciaron discursos.

El señor Rossi, al agradecer la demostración, exaltó los altos destinos de Italia, del rey y del jefe del gabinete.

Próximo viaje del señor Dinale

(Especial para LA PRENSA)

GENOVA, noviembre 15—Por hallarse enfermo, aunque no de gravedad, se vió obligado a postergar su viaje a Buenos Aires el profesor Octavio Dinale.

Embarcará en el "Príncipe di Udine" que saldrá el 29 del actual.

Viaje del diputado Cappa al Brasil

GENOVA, noviembre 15 (United)—Partió para Río de Janeiro, en viaje de propaganda para el Touring Club Italiano, el diputado Inocencio Cappa.

Visitará sucesivamente los demás países de la América del Sur.

El arzobispado de Turín

ROMA, noviembre 15 (United)—El cardenal Bonzano, a quien se ofreció la arquidiócesis de Turín, declinó el nombramiento.

En memoria de Pessina

ROMA, noviembre 15 (Havas) — En el cementerio de Poggio Reale, Nápoles, fué solemnemente inaugurado el busto del eminente jurisconsulto y ex ministro de Justicia, doctor Pessina.

Consejo superior de educación

ROMA, noviembre 15 (Havas) — El ministro de Instrucción Pública, senador Gentile, inauguró solemnemente la primera sesión del consejo superior de educación.

En la Corte de Casación

ROMA, noviembre 15 (Havas) — Con el ceremonial de práctica, el doctor D'Amelio tomó posesión hoy del cargo de primer presidente de la Corte de Casación.

Hicieron uso de la palabra el abogado general de la Corte de Casación, doctor Santoro; el presidente decano, doctor Nonis; el senador Scialoja, y el marqués de Clavarino.

El doctor D'Amelio contestó visiblemente emocionado, agradeciendo el homenaje.

Entrega de una condecoración a D'Annunzio

(Especial para LA PRENSA)

GENOVA, noviembre 15 — Informan de Gardone que esta mañana un oficial superior del ejército, en representación del ministro de Guerra, generalísimo Díaz, entregó a D'Annunzio una medalla de bronce y el diploma que le reconoce su meritorio comportamiento como voluntario de guerra.

Relaciones económicas italo-turcas

ROMA, noviembre 15 (United)—El jefe del gabinete recibió al financiero turco Caraso Effendi, quien explicó en detalle el plan recientemente preparado en Constantinopla, para el desarrollo de las relaciones económicas italo-turcas.

El príncipe Alberto de Hohenzollern

ROMA, noviembre 15 (Havas)—Informan de Merano que llegó el príncipe Alberto de Hohenzollern.

En el periodismo romano

(Especial para LA PRENSA)

ROMA, noviembre 15 — Los accionistas del diario "Il Giornale d'Italia", confirmaron al periodista Vettori, en el cargo de director de la citada hoja.

SUECIA

El premio Nobel de literatura

ESTOCOLMO, noviembre 15 (Havas) —Ha sido otorgado el premio Nobel para literatura al conocido literato irlandés señor Butler Yeats.

SUIZA

EL PROCESO VOROWSKI

Informe de la defensa

LAUSANA, noviembre 15 (United) —Hoy continuó la vista del proceso instaurado contra Conradi, por la muerte de Vorowski.

Mientras se realizaba la sesión, el presidente de la Corte ordenó que fuera expulsado de la sala, el consejero Weiti, quien representa a la viuda de la víctima, por haber acusado éste al presidente, de instigar a Heckler para que lo interrumpiera.

Se espera que el veredicto será pronunciado el sábado próximo.

LAUSANA, noviembre 15 (Havas)—En la vista del proceso contra Conradi, el abogado de la defensa, doctor Polounine, condenó al maximalismo y a los jefes de ese régimen de gobierno.

Estableció una comparación entre la revolución francesa y la revolución rusa, y dijo que mientras la primera trajo la libertad, los maximalistas con su revolución, trajeron una larga tiranía.

(Especial para LA PRENSA)

ROMA, noviembre 15 — Ha producido indignación la declaración que el diputado comunista, doctor Mafi, prestó en la audiencia del proceso Worowsky.

Los diarios califican duramente la actitud de Mafi a quienes acusan de "ser un traidor de la patria, digno de los soviets".

GRECIA

LA SITUACION POLITICA

El cambio de régimen

ATENAS, noviembre 15 (United)—Para el domingo próximo se proyectan grandes mitines en todo el país, con objeto de pedir el destronamiento del rey y su dinastía.

Se exigirá la realización de un plebiscito para saber si se establecerá o no la república antes de que se efectúen las elecciones anunciadas para el 2 de diciembre próximo que, según se cree, serán aplazadas una quincena.

ATENAS, noviembre 15 (United) — El dirigente republicano, Pengalos, ha hecho la siguiente declaración:

Es imposible realizar elecciones mientras permanezca en el trono el rey Jorge, después de haberse comprobado su intervención en la reciente revuelta.

Estoy seguro de que Plastiras y Gonatas, cuyo patriotismo es incuestionable, creen que las intenciones del rey Jorge, de permanecer en el trono, convertirán a Grecia en un campo de batalla.

ECOS DE LA REVOLUCION

Militares condenados

ATENAS, noviembre 15 (United)—Continúan los procesos ante la corte marcial reunida en Elensis para juzgar a los militares que intervinieron en el último movimiento revolucionario.

Hoy el tribunal dictó un fallo por el cual se condena a la pena de muerte a los generales Leonardopulos y Gatgalides, y al teniente coronel Nicholareas Avrambos, a prisión perpetua a los coroneles Papadimas y Maxaveas; a 57 apenas menores y absuelve a 20.

CONFERENCIA INTERNACIONAL DE TRANSITO Y COMUNICACIONES

AYER FUE INAUGURADA EN GINEBRA -- PROGRAMA DE TRABAJO

SE SUSCRIBIRAN CUATRO CONVENCIONES PRINCIPALES

CRONICA DEL CORRESPONSAL Mr. HENRY WOOD

GINEBRA, noviembre 15 (United)—Se reunió hoy la conferencia internacional de tránsito y comunicaciones, que convocó la Liga de las Naciones, y pronunció un discurso su presidente, el senador italiano Conti.

Los Estados Unidos están representados en la conferencia por "observadores".

GINEBRA, noviembre 15 (Havas)—Los delegados del Brasil, Chile, Uruguay, Colombia y Venezuela asisten a la conferencia de comunicaciones y de tránsito. El delegado del Uruguay, señor Fernández y Medina, sintetizó el alcance y los propósitos de la conferencia, expresando que el problema de las comunicaciones internacionales, interesa tanto a los países de América como a los de Europa.

GINEBRA, noviembre 15 (United)—Se inauguró hoy en esta ciudad, bajo la presidencia del senador italiano, Conti, la segunda conferencia internacional de comunicaciones y tránsito de la Liga de las Naciones, a la que asisten delegaciones de casi todos los países del mundo, entre ellas muchas de Estados que no son miembros de la Liga.

Los Estados Unidos están representados por observadores. Rusia fué el único país que rehusó ilsa y llanamente la invitación de la Liga. La conferencia prolongará sus sesiones durante un mes.

Esta conferencia constituye otro paso más en los esfuerzos de la Liga de las Naciones, para que el mundo vuelva a su situación económica normal, y que se inicianron con las conferencias económica y financiera celebradas en Bruselas en el año 1920, con la primera conferencia de comunicaciones y tránsito, efectuada en Barcelona en 1921, con la reciente conferencia de aduanas, celebrada últimamente en Ginebra y con varias otras reuniones internacionales análogas.

El objetivo fundamental de estas reuniones no ha sido otro que el de hacer desaparecer las barreras que entorpecían e impiden aún el desarrollo comercial, económico y financiero, y hacer que Europa vuelva nuevamente a su base normal de trabajo.

Todas esas conferencias adoptaron diversas convenciones internacionales en tal sentido, que firmaron y ratificaron los gobiernos interesados. A veces, cuando las convenciones no fueron posibles, se hicieron recomendaciones, solicitándose de los gobiernos que la adoptaran en cuanto les fuera posible.

La conferencia iniciada hoy, no solamente se ocupará de lo que se ha hecho hasta ahora como resultado de la conferencia similar de Barcelona y de la que se reunió el año anterior en Génova, sino que, además, realizará un nuevo esfuerzo para obtener la completa libertad en todo lo que se relaciona con el tránsito y las comunicaciones entre los países de Europa y el resto del mundo.

Se espera que, cuando menos, se redactarán cuatro grandes convenciones internacionales.

La primera se referirá al régimen internacional ferroviario. La idea para tal convención se ha inspirado, en su mayor parte, en el desarrollo ferroviario de los Estados Unidos, donde a pesar de la cantidad de compañías particulares con fiscalización parcial del Estado federal, se ha alcanzado la más alta eficiencia en las comunicaciones interestaduales y el desarrollo comercial e industrial.

A pesar de que Europa se halla formada por una cantidad de países muy distintos y variados, teniendo cada uno de ellos ferrocarriles de sus respectivos gobiernos y líneas ferroviarias particulares, y contando cada uno con un sistema propio, la conferencia espera poder perfeccionar una convención que permitirá el establecimiento de un régimen de tráfico internacional que producirá los mismos resultados económicos que los alcanzados en los Estados Unidos de Norte América.

Esta convención reglamentará cuestiones tales como la relacionada con los empalmes de las líneas internacionales; arreglos de trabajos para el tráfico internacional; uso mutuo del material rodante y uniformidad técnica; relaciones entre las empresas y el público; tarifas; arreglos financieros entre las administraciones ferroviarias en interés del tráfico internacional, etcétera.

La segunda convención regulará el régimen internacional de los puertos marítimos, y al igual que la convención ferroviaria, tratará de quitar las barreras internacionales, hasta llegar al uso más libérrimo de los puertos de mar y, en consecuencia, el más grande desarrollo posible del tráfico y comercio marítimos.

La convención marítima abarcará puntos tales como los siguientes: todas las embarcaciones que naveguen bajo bandera de Estados que hayan tomado parte en la misma, tendrán libre acceso a los puertos de los otros Estados contratantes y gozarán de un trato de igualdad absoluta con respecto al estacionamiento, carga, descarga, facilidades sobre el tonelaje y otras disposiciones: aduanas; tráfico y tránsito de pasajeros y mercaderías; prohibición de toda preferencia en detrimento de los súbditos, de la propiedad o de la bandera de cualquiera de los Estados contratantes, etcétera.

La tercera de las convenciones se referirá a un asunto completamente nuevo, que ha asumido gran importancia desde la guerra; afectará al desarrollo de la potencia hidráulica, cuyas corrientes de agua formen parte de cuencas que se encuentren en territorio de varios Estados.

Desde la terminación de la guerra, que dejó el convencimiento de que casi todos los países son esclavos de aquel que puede suministrarle carbón, la mayor parte de los Estados europeos tratan de resolver el problema de que sus propios ferrocarriles y sus diversas industrias estén accionadas con energía eléctrica. Pero como muchas de las grandes fuentes de energía eléctrica en Europa pertenecen a dos o más Estados, será necesario iniciar un régimen internacional, completamente n

"LA PRENSA" DE SUS CORRESPONSALES PERMANENTES EN LAS PRINCIPALES CAPITALES

LA ACCION DEL DIRECTORIO MILITAR EN ESPAÑA

SE ORGANIZA UN PARTIDO DE LA JUVENTUD

CONTINUA LA DEPURACION DE LOS MUNICIPIOS

MONUMENTO AL GRAN CAPITAN EN CORDOBA

SOLEMNE CEREMONIA DE LA INAUGURACION

LA JUNTA PERMANENTE DEL COMERCIO DE ULTRAMAR

JUICIOS DE PRIETO TUERO

(Especial para LA PRENSA)

MADRID, noviembre 15 — El ex diputado socialista, señor Prieto Tuero, declaró a varios periodistas que le interrogaron respecto al mensaje enviado al monarca por los presidentes de ambas Cámaras legislativas, que le parece completamente inoportuno.

Añadió que considera acertadísimo el acuerdo último del parlamento y la actitud seguida por el partido conservador. Refiriéndose, además, a la semejanza que se ha querido sentar entre las situaciones de España e Italia, dijo que no hay punto de comparación, porque aquella nación realizó sus planes revolucionarios, sin prescindir del parlamento nacional.

UN NUEVO PARTIDO

(Especial para LA PRENSA)

MADRID, noviembre 15 — Es objeto de animados comentarios el hecho de que un núcleo de jóvenes intelectuales han iniciado con todo entusiasmo los trabajos encaminados a la organización de un fuerte partido político.

Los elementos que encabezan ese núcleo pertenecen a las filas izquierdistas radicales, y están haciendo gran propaganda, para atraerse a todos los hombres de buena voluntad que comulguen con esos ideales. Se han dado como lema: "Moralidad y justicia".

EL COMERCIO DE ULTRAMAR

(Especial para LA PRENSA)

MADRID, noviembre 15 — Presidida por el encargado del ministerio del Trabajo, señor García Martín, se realizó la primera sesión extraordinaria de la junta nacional del comercio español de Ultramar, para constituirse de acuerdo con el reglamento.

El señor García Martín saludó a la junta, ofreciéndole el apoyo incondicional del ministerio, así como su esfuerzo personal, para todo lo que contribuya a hacer más intensas las vinculaciones con América.

Se acordó designar la comisión permanente de delegados a las juntas de las exposiciones de Barcelona y de Sevilla, y a otras entidades importantes, y luego, el secretario de la junta, señor Vehils, explicó los trabajos realizados desde el mes de julio último, elogiando los esfuerzos y las iniciativas del ex ministro señor Chapaprieta, considerando justo conservar el entusiasmo que él había puesto en esta obra.

Se debatieron varios puntos de importancia, entre ellos el de las comunicaciones marítimas, y se acordó recomendar al ministro de Fomento, que se activen los trabajos todo lo posible.

Por último, consideró la junta el problema de los tratados, conviniéndose en que, por el momento, ese asunto está un poco oscuro, pues no todos los países americanos se hallan dispuestos a concertar convenios.

LA DEPURACION MUNICIPAL

(Especial para LA PRENSA)

BERCELONA, noviembre 15 — Se ha constituído la comisión inspectora de la gestión municipal, que está integrada por el abogado del Estado, doctor Marcelino Herrero, el teniente coronel de ingenieros, don Francisco Galcerán, que siendo capitán defendió a Francisco Ferrer en el consejo de guerra.

Se abrirá una información pública, oral y escrita, para concretar cargos contra la gestión de los pasados ayuntamientos

MADRID, noviembre 15 (Havas)— Informan de Málaga que los dos últimos alcaldes y el tesorero de Villanueva del Rosdrín, han sido arrestados.

UN CABLE DESDE LAS AZORES

MADRID, noviembre 15 (United) — "El Imparcial" aconseja al gobierno la conveniencia de que se tienda un cable directo desde las islas Azores, de la nueva línea que tiende actualmente la Compañía Postal Telegraph Comercial Cable, para comunicar a Europa con América.

LOS FOROS DE GALICIA

MADRID, noviembre 15 (United)— El directorio militar del reino ha dado a la publicidad una nota, en la que manifiesta que le ha satisfecho el proyecto redactado por los foristas de Tuy, y que se acometerá rápidamente el estudio de esa cuestión, que constituye el anhelo de los agricultores de Galicia.

Termina la nota declarando que el gobierno se inspirará en los dictados de la justicia y en la realidad social y agraria de aquella floreciente región española.

APROBACION DE UN TRATADO

(Especial para LA PRENSA)

MADRID, noviembre 15 — La comisión permanente de la junta de aranceles aprobó el tratado comercial con Italia.

Durante el debate al respecto, constituyó una nota interesante la intervención del ex diputado socialista señor Prieto Tuero, el que dijo que advertía que el referido tratado se basaba en concesiones que no resultarían provechosas para España.

INFORMACIONES DIVERSAS

MONUMENTO AL GRAN CAPITAN

MADRID, noviembre 15 (United)— Comunican de Córdoba que llegaron a aquella ciudad los infantes Carlos, Luisa, Isabel y Alfonso, con objeto de asistir a la inauguración de la estatua del Gran Capitán

El subsecretario del ministerio de la Guerra, representará en ese acto al presidente del directorio, general Primo de Rivera.

LA INAUGURACION

MADRID, noviembre 15 (United) — Informan de Córdoba que se efectuó con toda solemnidad la inauguración del monumento al Gran Capitán, con la asistencia de todas las fuerzas de aquella guarnición, los infantes, el ex subsecretario de Guerra, que vino expresamente para representar en el acto al presidente del directorio, general Primo de Rivera, y un enorme gentío.

Las calles estaban profusamente adornadas. Al pie del monumento, en un altar preparado de antemano, se celebró una misa de campaña, durante la cual, el canónigo magistral de la catedral de aquella diócesis, pronunció un brillante discurso.

EL MAGISTRAL DE CORDOBA

Comenzó elogiando a los infantes, agradeciéndoles que hayan honrado con su presencia aquella ceremonia, y luego, refiriéndose a la situación actual de España, dijo que le parece admirable la obra que realiza el directorio militar.

Manifestó que la inauguración del monumento es una especie de desagravio al invicto Gran Capitán, y terminó incitando a todos a colaborar en la obra patriótica del engrandecimiento nacional.

Luego habló el alcande de Córdoba, y dijo que el monumento es un homenaje de admiración que tributa el pueblo español a su gran caudillo.

DISCURSO DEL GENERAL BERMUDEZ

El subsecretario del ministerio de la Guerra, general Bermúdez de Castro, dijo, en primer término, que se honraba en llevar la representación del directorio en aquel homenaje al Gran Capitán.

Recordó el resurgimiento español cuando surcaban las naves nacionales todos los océanos y el espíritu de España ensanchaba el mundo. Señaló el homenaje que se tributaba a Gonzalo de Córdoba como un significado simbólico de disciplina.

"Cuando se le excitaba a avanzar — añadió — el Gran Capitán contestaba siempre, con aquella sabiduría y serenidad de que dió muestras, "hay que esperar. Yendo despacio, nos aseguramos el triunfo."

Glosó el general Bermúdez estas frases, relacionándolas con la situación actual de España, y dijo que también ahora el gobierno militar del reino contesta a los impacientes diciéndoles: "Hay que esperar, porque así será más fundamental y segura la obra de engrandecimiento que pensamos realizar en provecho del pueblo español."

Recordó luego que fué Italia el teatro en que desarrolló sus principales hazañas el Gran Capitán, e hizo resaltar la coincidencia de que en la fecha de inauguración del monumento, los reyes de España salen para Italia, pero en son de paz y de confraternidad.

Terminó la ceremonia en medio de entusiastas vítores a España, al Gran Capitán y al rey. Los soldados depositaron flores al pie del monumento.

EXPOSICION IBEROAMERICANA

MADRID, noviembre 15 (United) — Se ha firmado el decreto, por el que se señala el día 17 de abril de 1927 para inaugurar la exposición iberoamericana de Sevilla.

Se anuncia además oficialmente que el 2 de mayo siguiente a la fecha de inauguración de la exposición, se realizará la Fiesta de las Naciones, a la que asistirán, además de la representación del gobierno de España delegaciones de Portugal y dos repúblicas de América, que ya aceptaron la invitación.

HOMENAJE A ISABEL LA CATOLICA

MADRID, noviembre 15 (United) — El diario "A B C" publica un artículo en el que se ocupa del proyecto de erigir en California un monumento a la reina doña Isabel I de Castilla, costeado por las mujeres españolas.

Recuerda el "A B C" que la primera que se ofreció para llevar a término esa hermosa idea fué la infanta doña Isabel de Borbón. Elogia al iniciador del proyecto, señor Amalio Fernández, y excita a los 50.000.000 de mujeres españolas e hispanoamericanas a que contribuyan a la realización de ese magnífico propósito.

También comenta la labor del presidente de la Asociación de Maestros, Scot Williams, quien está dando conferencias, propagando la idea, en las que llama a Isabel la Católica la madre de América.

SITUACION EN MARRUECOS

MADRID, noviembre 15 (United)— Anuncian de Melilla que el enemigo hostilizó la posición de Afrau, resultando un soldado muerto y otro herido.

También informa el despacho que un grupo de rebeldes tiroteó a un convoy que salía de la posición de Tizzlazza, resultando un soldado muerto y herido el oficial Carlos Luzón. Las baterías de la plaza rechazaron al enemigo.

PARO GENERAL EN BARCELONA

BARCELONA, noviembre 15 — Para conmemorar el 15 de noviembre, se realizó el paro general.

Las tropas recorren la ciudad, para evitar posibles excesos. El gobierno impidió que se realizaran manifestaciones de ningún género.

LOS PRECIOS DEL TRIGO

MADRID, noviembre 15 (United) — Se acentúa la flojedad en los precios del trigo en los mercados de Castilla.

Las estadísticas formadas por los labradores demuestran que han perdido 2.50 pesetas por fanega, en el precio actual, que es corrientemente de 40 pesetas el quintal métrico.

FELICITACIONES AL DIRECTORIO

MADRID, noviembre 15 (United)— En la presidencia del directorio se reciben frecuentemente notas expresivas de varios prelados de toda la península, en las que felicitan efusivamente al nuevo gobierno, por la labor patriótica y de depuración que viene realizando en todos los órdenes.

ESTADOS UNIDOS

UN DISCURSO DE ROWE

Cooperación municipal panamericana

WASHINGTON, noviembre 15 (United) — El director de la Unión Panamericana, doctor Leo S. Rowe, pronunció un discurso en una reunión que celebraron simultáneamente la Liga Nacional Municipal y la conferencia investigadora gubernista, en el cual se refirió al interés creciente que despierta Sud América y a la importancia de la cooperación entre las municipalidades.

En el curso de sus observaciones, recomendó el establecimiento de una cooperación más estrecha entre las instituciones municipales de Norte y Sud América, con lo cual se obtendría un mutuo beneficio.

Agregó que creía que las ciudades de los Estados Unidos estaban en un error si estimaban que tenían poco que aprender de las de Sud América, declarando que desde el punto de vista de sus actividades sociales y artísticas, ese continente ofrecía muchas enseñanzas.

"Allá, añadió, jamás se ha permitido que se efectúen construcciones sin sujeción a un plan previamente determinado, y las ciudades de los Estados Unidos tienen mucho que aprender de las grandes ciudades sudamericanas, porque en materia de edificación, de parques públicos y en el embellecimiento exterior de los edificios, éstas son muy superiores a las nuestras"

Expresó también que la Liga Nacional Municipal incluya en su programa de trabajo la cooperación panamericana, a la cual se dará forma más adelante, desarrollándose también de esta manera relaciones más estrechas con las repúblicas sudamericanas.

LA IMPORTACION DE TRIGO

Investigación sobre los derechos

WASHINGTON, noviembre 15 (United) — Como consecuencia de la presión que ha venido ejerciendo la oficina de la Federación Agrícola norteamericana, los peritos de la comisión de tarifas han iniciado una investigación sobre los derechos a la importación del trigo, para determinar si los que rigen actualmente son suficientes para neutralizar la competencia que hace el trigo extranjero, especialmente el del Canadá, al producto nacional.

Según los agricultores norteamericanos, a pesar de la tarifa de 30 centavos, se importa mucho trigo canadiense.

LA CONCESION CHESTER

Sobre su probable compra

NUEVA YORK, noviembre 15 (United) — El "Evening Post" publica una declaración hecha por Mr. Horace G Knowles, consejero de la Ottoman American Development Company, dueños de las concesiones Chester en el Asia Menor, según la cual las proposiciones hechas dejaron de interesar a los capitalistas norteamericanos y predice que las concesiones serán vendidas o abandonadas a grupos extranjeros.

Al comentar los despachos recibidos de Europa, anunciando que el coronel Clayton Kennedy apoyaba la compra de una parte de las concesiones, Mr. Knowles declaró que se inclinaba a dar crédito a la versión de que dicho coronel ya había trasferido a capitales italianos el proyecto de ferrocarril de Samsoun a Sivas.

Mr. Knowles deplora la apatía de los Estados Unidos, que permite que los capitales extranjeros se hagan cargo de las concesiones norteamericanas, agregando "que en el porvenir, cuando sufra las consecuencias de ello, debido a la preponderancia del capital extranjero en los yacimientos petrolíferos de Turquía, la Unión se acordará de las concesiones Chester".

PROYECTOS DE ACUERDOS COMERCIALES CON GRAN BRETAÑA

WASHINGTON, noviembre 15 (Havas) — El departamento de Estado acaba de entregar al gobierno británico un proyecto para la celebración de dos acuerdos, por los que se acordaría a los Estados Unidos plena igualdad en las posibilidades comerciales con las colonias ex alemanas, bajo el mandato de Gran Bretaña y de sus Dominios.

FIESTA PANAMERICANA

WASHINGTON, noviembre 15 (United) — Se dió hoy el quinto "lunch" panamericano y asistieron la mayor parte de embajadores y ministros de las Repúblicas latinoamericanas.

LA PROXIMA LUCHA PRESIDENCIAL

CHICAGO, noviembre 15 (United)— El senador Hiram Johnson anunció que será candidato del partido republicano en las próximas elecciones presidenciales y figurará en la lista de los ciudadanos que la convención del partido designará como candidato definitivo.

LA LIGA ANTIPROHIBICIONISTA, PARTIDO POLITICO

NUEVA YORK, noviembre 15 (Havas) — La Cámara de Apelaciones de la Suprema Corte dictó un auto por el que considera como un partido político a la Liga antiprohibicionista del Estado, y como tal deberá presentar su contabilidad, para conocer sus ingresos y gastos en las campañas políticas.

La reducción de impuestos

WASHINGTON, noviembre 15 (Havas) —Aunque el departamento del Tesoro anunció el domingo que propondría un programa de reducción de impuestos, no hará ninguna sugestión en tal sentido, a no ser que así lo pida el Congreso.

El secretario del citado departamento, Mr. Mellon, se muestra optimista en cuanto a la adopción del programa de reducciones por parte del Congreso.

Viaje de un novelista español

NUEVA YORK, noviembre 15 (Havas) —El escritor español Vicente Blasco Ibáñez se embarcó en el "Franconia" para hacer un viaje alrededor del mundo.

FRANCIA

CURACION DEL CANCER

Nuevo procedimiento

PARIS, noviembre 15 (United) — El doctor sirio Naame, procedente de Túnez, dió anoche ante la Sociedad Terapéutica de esta capital una importante conferencia, durante la cual expuso un nuevo método para la curación del cáncer.

Presentó un paciente que ha sido curado de un cáncer en el pecho y cuyo estado es altamente satisfactorio.

El procedimiento consiste en administrar al enfermo extracto de glándulas tiroides en tabletas o en polvo.

La Sociedad Terapéutica ha iniciado las investigaciones del caso.

PARIS, noviembre 15 (Havas) — "Le Matin", al tratar del procedimiento del doctor Naame, para la curación del cáncer, dice que ha logrado curar una úlcera cancerosa en la cara, administrando diariamente al paciente tres sellos de dos centígramos de extracto de glándulas tiroides y tres sellos de un gramo de extracto de glándulas inamarias.

El doctor Naame afirma que ha logrado sanar varios enfermos de úlceras cancerosas, sin utilizar ni la intervención quirúrgica, ni el radio.

LA CUESTION DE TANGER

Declaración de Poincaré

PARIS, noviembre 15 (Havas) — En la sesión de hoy de la Cámara de Diputados, el jefe del gabinete, Mr. Poincaré, declaró que se hallan bien encaminadas las negociaciones sobre el estatuto de Tánger, agregando que esperaba un próximo acuerdo al respecto entre los gobiernos de Gran Bretaña, España y Francia.

EN LA ACADEMIA FRANCESA

Nuevos académicos

(Especial para LA PRENSA)

PARIS, noviembre 15 — Hoy celebró sesión extraordinaria la Academia Francesa, a fin de elegir a los académicos que deben reemplazar a los señores Alfred Capus y Alexandre Ribot, fallecidos.

Fueron electos los abogados Eduardo Estaunie y Henri Robert.

Por empate producido en la elección del sucesor del difunto académico Jean Akard, se dispuso aplazar esta elección.

ESTADO DEL CONFLICTO MINERO

(Especial para LA PRENSA)

PARIS, noviembre 15 — A pesar de la orden de huelga general, dada por la federación extremista, la casi totalidad de los mineros reanudaron hoy su trabajo.

La huelga se considera completamente fracasada.

PROYECTO DE UNA LINEA AEREA

BURDEOS, noviembre 15 (Havas)— Poco antes de embarcarse para las Antillas, el conocido volador Radi Lecointe manifestó que tenía la intención de estudiar detenidamente el proyecto de una línea aérea entre los países de la América del Sur y Francia.

NUEVO CAMINO A ESPAÑA

(Especial para LA PRENSA)

PARIS, noviembre 15 — Informan de Perpignan que, en presencia de las autoridades locales de aquella ciudad, acaba de darse el primer golpe de pico en la apertura del nuevo camino que ligará Francia a España.

Se dice que los trabajos serán terminados dentro de tres años.

La artista Raquel Meller

PARIS, noviembre 15 (United) — Se anuncia que la conocida artista Raquel Meller ha desistido de su proyectado viaje por Estados Unidos.

Manifestó que su estado de salud no le permite realizar tal excursión artística.

INFORMACIONES ARGENTINAS

RELACIONES CULTURALES ITALO-ARGENTINAS

Proyecto de un instituto

DECLARACIONES DEL SENADOR LUSTIG

(Especial para LA PRENSA)

ROMA, noviembre 15 — Hoy tuve oportunidad de entrevistarme con el profesor Alejandro Lustig, senador del reino, quien me declaró lo siguiente:

Ayer tuve el honor de ser recibido en audiencia particular por el jefe del gabinete, señor Mussolini, a quien informé ampliamente y detalladamente sobre el proyectado instituto argentino de cultura italiana, ya favorablemente conocido en la Argentina.

Mussolini escuchó con gran interés y al terminar mi exposición hizo, con breves palabras, como es su costumbre, el elogio de la iniciativa, que una vez llevada a la práctica redundará en beneficio para ambos países.

En la conversación el jefe del gobierno me dió la impresión de que será uno de los más eficaces colaboradores de obra tan provechosa, que cuenta también con el apoyo del doctor Pérez, ministro de la Argentina ante el Quirinal.

Agregó el profesor Lustig que confía en la ayuda entusiasta de los demás miembros del gobierno.

Una vez conseguida la cooperación práctica de parte del gobierno, el profesor Lustig conseguirá la de los institutos culturales de la península.

Interrogado sobre la fase financiera del asunto, se mostró optimista, pues no duda de que la colectividad italiana residente en la Argentina apoyará la iniciativa.

Lamento tan solo, agregó, que el conde Colli di Felizzano, ministro plenipotenciario de mi país ante el gobierno argentino, y que acaba de ser puesto en situación de retiro, ya no esté en Buenos Aires el día en que se obtengan los primeros resultados de la iniciativa, a la que dicho diplomático prestó su activísima y entusiasta colaboración.

Durante mi breve estada en Buenos Aires pude darme exacta cuenta de la estimación que rodeaba al conde Colli de Felizzano. En los círculos sociales argentinos, en las esferas oficiales del gobierno cuenta el diplomático con sinceras y sólidas amistades. Los más caracterizados y autorizados miembros de nuestra colectividad me hablaron de él con entusiasmo.

Estoy convencido de que era ese el ministro que necesitábamos para un país tan amigo del nuestro.

El señor Mussolini — continuó el profesor Lustig — me hizo muchas preguntas respecto a la situación de los italianos en ese país tan hospitalario. Mis contestaciones deben haber sido de su agrado, puesto que me escuchó con el mayor interés.

El senador Alejandro Lustig permanecerá en la capital mientras duren las sesiones del Senado. Luego regresará a Florencia para dedicarse a su cátedra y a sus estudios.

MARIO FANTOZZI.

EL DIRECTOR DE "LA PRENSA"

Su viaje de regreso a Buenos Aires

(Especial para LA PRENSA)

PARIS, noviembre 15 — El director de LA PRENSA de Buenos Aires, señor Ezequiel P. Paz, acompañado de su esposa, doña Celina Zuldarriaga de Paz, y de las señoritas Sofía y Elisa Beláustegui, partieron hoy para Burdeos, donde se embarcarán el 17 del corriente con destino a Buenos Aires, a bordo del vapor "Lutetia".

El director de la sucursal de LA PRENSA en ésta, señor Cazaux, acompaña a los viajeros hasta Burdeos.

En el andén de la estación d'Orsay saludaron a los pasajeros, entre otras las siguientes personas: la señora Zelmira Paz de Gainza y la señorita Angélica de Gainza, los señores Santamarina, Sojo y Argüello y otros numerosos miembros de la colectividad argentina en París.

LA VISITA DEL PROFESOR GRIZIOTTI A BUENOS AIRES

Mensaje a la Universidad de Pavía

(Especial para LA PRENSA)

GENOVA, noviembre 15 — De Pavía informan al corresponsal de LA PRENSA que el profesor Griziotti, que hace poco regresó de Buenos Aires, donde permaneció algunos meses dando conferencias sobre temas de actualidad financiero-económica, entregó hoy al rector de aquella Universidad el mensaje de saludo que le fué entregado por el profesor José León Suárez, decano de la Facultad de Ciencias Económicas de Buenos Aires.

El rector, así como el cuerpo académico de la Universidad de Pavía, expresaron su agradecimiento y felicitaron al profesor Benvenuto Griziotti por el éxito de su viaje a la Argentina.

El sábado próximo, con motivo de la inauguración del año académico, el rector dará lectura del mensaje de la Facultad argentina ante el cuerpo académico, estudiantes y autoridades.

MARINOS ARGENTINOS EN ESTADOS UNIDOS

NUEVA YORK, noviembre 15 (United) — Con objeto de presentar sus respetos al secretario de Marina, Mr. Weeks, irán a Wáshington el contraalmirante Urizar y el capitán de fragata Gonzalo Bustamante. El lunes próximo regresarán a esta ciudad.

El comandante Urquiza se trasladará a Buenos Aires el 24 del presente mes en el vapor "Western World".

EL VIAJE DE LOS REYES ESPAÑOLES A ITALIA

SALEN LOS SOBERANOS PARA VALENCIA

COMENTARIOS PERIODISTICOS EN AMBOS PAISES

DECLARACIONES DE MUSSOLINI Y PRIMO DE RIVERA

SE CONSIDERA LA VISITA COMO UN ACONTECIMIENTO HISTORICO

TERMINACION DE UN TRATADO COMERCIAL

EN ESPAÑA

SALIDA DE LOS REYES PARA VALENCIA

(Especial para LA PRENSA)

MADRID, noviembre 15 — Los reyes emprenden hoy el viaje a Valencia, desde donde embarcarán para Italia, acompañados por el presidente del directorio, general Primo de Rivera, y el alto séquito, compuesto por las personalidades más caracterizadas de la nobleza española.

El representante de la marina ante el gobierno militar, marqués de Magaz, ha jurado el cargo de presidente interino del directorio, en el que permanecerá todo el tiempo que dure la ausencia del marqués de Estella.

La opinión pública espera grandes resultados de este viaje, pues ha de estrechar fuertemente los lazos de amistad entre España e Italia.

Se cree que este viaje provocará calurosas acogidas, y constituirá un acontecimiento, rico en promesas para el porvenir, especialmente en el terreno de las relaciones económicas.

Juzgado así el alcance de la visita, se considera como un suceso especialmente satisfactorio para España.

ENTUSIASTA DESPEDIDA

MADRID, noviembre 15 (United) — Con objeto de despedir a los reyes y al presidente del Directorio Militar, general Primo de Rivera, que se embarcarán en Valencia para dirigirse a Italia, concurrieron a la estación todos los generales que forman parte del Directorio, las autoridades civiles, las comisiones designadas por todos los cuerpos de la guarnición, los embajadores de Italia y de la Argentina, el nuncio de Su Santidad, los funcionarios palatinos y gran número de representantes de la aristocracia.

Se notó en la estación la ausencia de los políticos, pues solamente concurrieron los señores Maura, La Cierva, Silió, Goicoechea, el vizconde de Eza y varios diputados mauristas.

Al partir el tren, los reyes fueron entusiastamente aclamados.

MADRID, noviembre 15 (Havas) — Los soberanos, junto con el presidente del Directorio Militar, general Primo de Rivera, partieron en tren especial a las 23, para Valencia, en cuyo puerto se embarcarán a bordo del acorazado "Jaime I", con destino a Spezia.

Se confirma que a su regreso los soberanos visitarán las islas Baleares.

HOMENAJES PREPARADOS

MADRID, noviembre 15 (United)— Anuncian de Valencia que se han ultimado los preparativos para el recibimiento que se tributará en aquella ciudad a los reyes y al presidente del Directorio, general Primo de Rivera, quienes embarcarán en aquel puerto para dirigirse a Roma.

El alcalde publicó una patriótica alocución, en la que invita al vecindario a tributar a los soberanos un grandioso homenaje, rogando que engalanen las calles de la ciudad.

El rey pasará revista a los somatenes, que ya están casi organizados allí, pues se inscribieron más de 2.000 ciudadanos.

COMENTARIOS PERIODISTICOS

MADRID, noviembre 15—El diario "El Debate" publica un artículo en el que comenta el viaje de los reyes a Italia, y dice que puede resultar de gran trascendencia.

Opina que es muy parecida la situación de España e Italia, con la diferencia que ésta hizo su revolución por medio del elemento civil, y en España la hicieron los militares.

Cree "El Debate" que la política exterior de España debe tener un doble aspecto: por un lado debe encarar el problema de la vinculación con América, en donde está su porvenir, y por otro debe acentuar todo lo posible su amistad con Italia, para influir en el equilibrio europeo, alterado por la conflagración.

Considera de gran utilidad el viaje del rey don Alfonso a Roma, pues en Italia se observan de un tiempo a esta parte fuertes corrientes de simpatía hacia todo lo español.

Termina elogiando la revolución del 13 de septiembre, que constituye, dice, la verdadera salvación de España.

MADRID, noviembre 15 (Havas) — Los diarios en general dedican preferente atención al viaje de los soberanos a Italia, y esperan que tendrá óptimos resultados y propenderá a estrechar los vínculos existentes entre ambos países.

MADRID, noviembre 15 (United) — Numerosos periodistas acudieron a despedir al jefe del Directorio, general Primo de Rivera.

Este les atendió con singular deferencia, y les manifestó que tiene gran confianza en el viaje que realizan los reyes.

EN ITALIA

EL VATICANO Y EL QUIRINAL

(Especial para LA PRENSA)

ROMA, noviembre 15 — Se aprestaban en el Quirinal y en el Vaticano los preparativos para la recepción de los soberanos de España, que llegarán a esta capital el lunes por la mañana.

Han comenzado los trabajos para el adorno de las calles y plazas de la capital.

La prensa romana y de las demás ciudades del reino celebran el próximo acontecimiento.

A la recepción en el Vaticano concurrirán 28 cardenales.

LA COLECTIVIDAD ESPAÑOLA

(Especial para LA PRENSA)

GENOVA, noviembre 15 — La colectividad española, que es bastante numerosa en esta ciudad, enviará a Spezia una delegación el día en que lleguen los reyes de España.

Muchos españoles se trasladarán a Roma para asistir a las fiestas que se celebrarán durante la estada de los reales huéspedes.

Se hacen grandes preparativos en Spezia, Bolonia y Florencia.

EL TRATADO DE COMERCIO Y NAVEGACION

ROMA, noviembre 15 (United)— El embajador de España en Italia, señor de Reynoso, manifestó en una entrevista que el tratado de comercio que acaba de firmarse entre las dos naciones, reemplazará al actual "modus vivendi" que contiene el máximo de concesiones que es posible que las partes se otorguen, y que el comercio de exportación de España e Italia estará sometido a un tratamiento igual, según las disposiciones de aquel convenio.

Añadió que el tratado determina también un mejoramiento de los trasportes por la vía marítima, y especialmente entre Génova y Barcelona, que será la vía preferida, debido a que por esa ruta las comunicaciones son más rápidas.

Expresó, por último el diplomático citado, que el tratado abre una segunda etapa a la actividad de los dos países.

ROMA, noviembre 15 (United)—El tratado comercial hispano-italiano contiene la cláusula de nación más favorecida y dispone el nombramiento de una comisión de peritos para considerar los medios conducentes a valorizar las respectivas exportaciones a los mercados extranjeros con el propósito de evitar la competencia y también los medios de facilitar el cambio de materias primas, especialmente la importación de carbón a Italia.

JUICIOS DE LOS DIARIOS

(Especial para LA PRENSA)

GENOVA, noviembre 15 — El diario "Il Secolo XIX" se ocupa extensamente de la próxima llegada a Italia de los soberanos de España, y recuerda los lazos que unen a los dos países, celebrando el hecho de haber sido firmado hoy el tratado de comercio y navegación entre las dos naciones.

Refiriéndose al general Primo de Rivera, que acompaña a sus reyes en el viaje a Italia, el diario citado dice que en Roma reside una hermana del presidente del Directorio de España, la señora Carmen Munzunos, viuda de un distinguido militar que fué agregado a la embajada.

DECLARACIONES DE MUSSOLINI Y PRIMO DE RIVERA

ROMA, noviembre 15 — El corresponsal de "Il Corriere Italiano" en Madrid, entrevistó al presidente del directorio, general Primo de Rivera, quien se expresó como sigue:

No existe ningún interés que pueda dividir a España e Italia. Yo considero a Italia como a una verdadera hermana de mi país, y el tratado comercial que acaba de suscribirse entre las dos naciones, no obstante las dificultades que opone la absoluta igualdad de productos, demuestra los sentimientos que existen en España respecto de Italia.

Nada significa que el mundo democrático de España manifieste frialdad en lo que se refiere al viaje de los soberanos a Italia.

Los pueblos están ahora preocupados con muy importantes problemas.

España celebraría mucho ver a Italia en la conferencia de Tánger, y nada ha hecho para evitar su intervención en ella.

MADRID, noviembre 15 (United) — El corresponsal del diario "A B C" en Roma fué recibido por el jefe del ministerio, señor Mussolini, a quien expresó lo siguiente, con relación al viaje a Italia de los reyes de España:

Italia se enteró con alegría de la visita de los reyes de España y el pueblo ha sentido, además, que viene a Roma el jefe de una gran nación como representante o símbolo de un pueblo unido a Italia, que comprende que la cultura de ambas naciones está ligada por una tradición secular.

El pueblo italiano ha comprendido la función asignada a España en la nueva historia europea, y sabe que la reserva de energías de que dispone para el porvenir destruye la idea expresada con gran ligereza de que España se halla en decadencia.

Los que así se expresan, se olvidan de lo que España ha creado al otro lado del Océano, donde se han unido las razas italohispánicas para crear un nuevo mundo latino.

Italia tiene una clara visión del futuro de España en la Europa moderna y especialmente en el Mediterráneo, donde ha tenido repercusión el orden y la cultura política y económica que representa la cordialidad ítalo-española, en América.

Italia y España tienen una gran obra realizada en común en las jóvenes sociedades de Sud América, nacidas de nosotros, siendo un símbolo y un presagio que pisara por vez primera ese continente un italiano que navegaba bajo las insignias gloriosas de los reyes de España.

España e Italia miran con orgullo la labor que realizan sus hijos en América, y es imposible que dejáramos de sentir esa alegría al contribuir a la valorización de aquellos jóvenes países en el concierto general de las naciones, cuando les entregamos el patrimonio de nuestra civilización.

Italia se siente feliz de que el rey de España visite con toda solemnidad al Sumo Pontífice. Somos católicos, porque el catolicismo es inseparable de nuestra historia. Los italianos veneran al Pontífice. Nunca se ha comprendido hasta ahora el problema de las relaciones entre la Santa Sede y el Estado italiano, que era, y es, una cuestión de orden espiritual superior.

Después de la guerra, la conciencia italiana ha experimentado un renacimiento religioso. El pueblo italiano sentía la necesidad de conjurar el conflicto entre la conciencia católica y la de ciudadano. Política y religiosa, Italia debía ser reconstruída enteramente sobre sus bases lógicas, y eso, precisamente, es lo que ha hecho el gobierno fascista.

El fascismo ha demostrado que se puede ser un buen católico y a la vez un buen italiano.

Respecto al viaje de los reyes españoles, dijo que lo consideraba como el acontecimiento más grato de la historia de ambos pueblos, y terminó declarando que tiene gran confianza en la obra que realiza Primo de Rivera en la nación española.

LA LLEGADA A SPEZIA

(Especial para LA PRENSA)

GENOVA, noviembre 15—Los soberanos de España desembarcarán en el puerto de Spezia (Arsenal), el domingo a las 21.

Al entrar los buques españoles e italianos de escolta en el puerto militar de Spezia, la artillería de todos los fuertes harán las salvas reglamentarias. Todas las colinas que rodean al golfo, serán iluminadas.

Las escuadrillas de aeroplanos irán al encuentro de la flota, señalando la ruta con bombas luminosas. El tren real esperará a los huéspedes en el interior del arsenal.

Quince minutos después de haber llegado a Spezia, los reyes de España y su comitiva seguirán viaje a la capital.

COMITIVA DE ESTUDIANTES

(Especial para LA PRENSA)

MILAN, noviembre 15—Esta tarde llegó a esta ciudad una numerosa comitiva de estudiantes de los ateneos españoles, quienes, después de haber asistido a las fiestas que se preparan en honor de los soberanos de su país, visitarán la península y con especialidad las universidades, museos y otros centros literarios y científicos.

Los estudiantes de los institutos superiores de Milán y los de la Universidad de Pavía recibieron a sus colegas españoles con grandes demostraciones de simpatía.

El alcalde, senador Mangiagalli, los recibió en el gran salón del ayuntamiento, y esta noche les ofreció una comida en el Círculo Unión.

Terminado el banquete, los estudiantes asistieron al espectáculo lírico en el teatro La Scala, donde se representaba la ópera "I Compagnacci".

El público que llenaba el teatro, tributó a los estudiantes una entusiasta ovación.

Se vitoreó a España y a sus soberanos. Los jóvenes españoles, de pie, vitorearon a Italia, a la casa Savoia y a su ejército y armada.

GRAN BRETAÑA

LA EPIDEMIA DE AFTOSA

Graves caracteres

LONDRES, noviembre 15 (Havas)— Lord Ancaster, secretario parlamentario de Agricultura, declaró que la epidemia de aftosa es gravísima y que el gobierno adopta precauciones en las regiones infectadas, y procura los medios para descubrir la causa de la propagación.

Declaró lord Ancaster que entre el 27 de agosto y el 12 de noviembre han sido sacrificados 7.254 bovinos, 6.009 carneros y 4.736 cerdos infectados.

Los animales sacrificados alcanzan a una proporción del 13 por ciento comparativamente con los enfermos.

La proporción para los carneros sacrificados se eleva al 14 por ciento, y para los cerdos al 12 por ciento.

VAPOR ASALTADO POR PIRATAS

LONDRES, noviembre 15 (Havas)— Comunican de Hongkong que el vapor japonés "Taito Maru" envió un radiotelegrama anunciando que encalló a lo largo de la costa de Whampoa y dando cuenta de que había sido objeto de un ataque por parte de una banda de piratas.

Inmediatamente después que se recibiera la información, otro buque japonés zarpó para socorrerlo.

Las tropas en Egipto

LONDRES, noviembre 15 (Havas) — Refiriéndose a la reciente conferencia imperial y a la situación de los Dominios británicos, "The Morning Post" preconiza el mantenimiento de las tropas en Egipto por considerarlo necesario para las necesidades del imperio.

El fleto para productos de Nueva Zelandia

LONDRES, noviembre 15 (Havas) — Comunican de Wellington que las empresas navieras han aumentado el precio del fleto para las lanas y cueros de carnero en una proporción de un octavo de penique por libra.

Dimisión del gabinete de Irak

LONDRES, noviembre 15 (Havas) — Un despacho procedente de Bagdad anuncia que el gabinete dimitió.

PORTUGAL

SOLUCION DE LA CRISIS

El nuevo gabinete

LISBOA, noviembre 15 (United) — Los nacionalistas informaron que el gabinete está así constituído:

Presidencia del consejo y ministerio del Interior, a cargo de Genistal Machado; Justicia, Lopes Cardoso; Guerra, general Carmona; Marina, Alfonso Cerqueira; Finanzas, Cunha Leal; Comercio, Vicente Ferreira; Relaciones Exteriores, Julio Dantas; Colonias, Judice Bicker; Agricultura, Vasconcellos, Trabajo, Pedro Pita; Instrucción Pública, Melo Simas.

LISBOA, noviembre 15 (United) — El señor Genistal Machado presentó al presidente de la República, señor Teixeira Gomes, la lista del gabinete, integrada, según telegrafié anteriormente, pero con las siguientes modificaciones:

A la cartera de Marina pasa Judice Bicker; a la de Colonias, Vicente Ferreira; y a la de Comercio e interinamente de Trabajo, Pedro Pita.

El presidente de la República aceptó el ministerio, y hoy mismo tomaron posesión de sus carteras. Queda eliminado del gabinete el señor Cerqueira, que figuraba en la primera lista al frente de la cartera de Marina.

NOTAS DEPORTIVAS

CARRERAS DE CABALLOS

ZEV E IN MEMORIAM

NUEVA YORK, noviembre 15 (United) — Comunican de Louisville que se encuentra ya allí el caballo In Memoriam, y hoy llegará Zev.

Reina buen tiempo y la pista es dura.

De Wásh

Y CIUDADES, DE LA UNITED PRESS Y DE LA AGENCIA HAVAS

INFORMACIONES COMERCIALES, INDUSTRIALES Y MARITIMAS

BANCO DE INGLATERRA

Movimiento semanal

LONDRES, noviembre 15 (Especial)—He aquí el movimiento habido durante la última semana comercial en el Banco de Inglaterra:

Existencia de oro amonedado y en barras: aumento, 11 000 libras esterlinas.

Reserva: aumento, 669.000 libras esterlinas.

Reserva de billetes de Banco: disminución, 669.000.

Billetes de Banco en circulación: disminución, 658.000 libras esterlinas.

Depósitos del público: disminución, libras esterlinas 465.000.

Otros depósitos: aumento, 4 753.000 libras esterlinas.

Títulos del gobierno: aumento, 830.000 libras esterlinas.

Otros valores: disminución 180.000 libras esterlinas.

BANCO DE FRANCIA

Movimiento semanal

PARIS, noviembre 15 (Especial) — He aquí el movimiento habido en el Banco de Francia durante la última semana comercial:

Existencia de oro: aumento, 204.000 francos.

Existencia de plata: aumento, 158 000 francos.

Billetes de Banco en circulación: disminución, 602.107.000 francos.

Depósitos de la tesorería: aumento, 60.327.000 francos.

Depósitos generales: aumento, francos 130.000.000.

Letras descontadas: aumento, francos 80 650.000.

Adelantos al Estado: disminución, francos 26.832.000.

EN EL STOCK EXCHANGE

LONDRES, noviembre 15 (Especial)—El Stock Exchange estuvo hoy muy ensalmado.

Los títulos argentinos permanecieron fláccidos, pero cerraron arriba de las cotizaciones más bajas del día.

NOTICIAS MARITIMAS

MOVIMIENTO DE BUQUES

VAPORES DE PASAJEROS

HAMBURGO, noviembre 15 (Especial) —Ayer llegó a este puerto el vapor alemán "Baden", procedente de Buenos Aires y escalas.

LA ROCHELLE, noviembre 15 (Especial)—Llegó hoy a este puerto el vapor francés "Ceylan", en viaje de Buenos Aires para Hamburgo.

PERNAMBUCO, noviembre 15 (Especial) —Partieron hoy de este puerto para Buenos Aires el vapor británico "Andes" y el holandés "Flandria", procedentes de Southampton y de Amsterdam, respectivamente.

RIO DE JANEIRO, noviembre 15 (Especial) — Partieron hoy de este puerto para Buenos Aires los vapores italianos "Duclo" y "Tomaso di Savoia" y el francés "Desirade".

VAPORES DE CARGA

LONDRES, noviembre 15 (Especial, del Lloyd)—El vapor "Diberville" partió el 13 de El Havre para La Plata

El vapor "Anfora", procedente de Buenos Aires, llegó el 14 a Hull

El vapor "Chatam" partió el 14 de Newport para Buenos Aires

—Pasó el 14 frente a Ouessant el vapor "Whitegate", en viaje de Buenos Aires para Rotterdam.

—Llegó hoy a Liverpool el vapor "Lombardy", procedente de Buenos Aires

El vapor "Lucía", en viaje de Buenos Aires para Trieste, pasó hoy frente a Gibraltar.

Pasó hoy por Gravesend el vapor "Nagalia", en viaje de Buenos Aires para Londres.

COTIZACIONES DEL DIA

CAMBIOS

NUEVA YORK, noviembre 15 -En el mercado de cambios se cotizaron:

La libra esterlina, dólares 4 34 1/2, por cable, 4 31 3/4, a los 30 días, 4 32 1/2; a 90 días, 4 32 1/4

El franco sobre París 5 39 cents; por cable, 5 39 1/2. El franco belga, 4 60 1/2 cents; por cable, 4.62; 1 000 000 de millones de marcos, 25 cents. La corona austriaca, 0 0014 1/4; por cable, 0 0014 1/4 Los 100 florines holandeses, 37.34 dólares, por cable, 37 38 La lira, 4 23; por cable, 4 23 1/2 Los 100 francos suizos, dólares 17 45; por cable 17 49 Las 100 coronas suecas, dólares 26 23, por cable, 26 25 Las 100 coronas noruegas, dólares 14.38; por cable, 14.40. Las 100 coronas dinamarquesas, dólares 16.96; por cable, 16.98.

Las 100 pesetas, dólares 12.96; por cable, 12.98.

Los 100 pesos argentinos, oro, dólares 71.80.

Los 100 pesos argentinos, papel, vista, 31.50; por cable, 31.60.

LONDRES, noviembre 15—La libra esterlina se cotizó como sigue en el mercado de cambios:

Sobre Estados Unidos, 4.33 3/4 dólares; sobre Francia, 80.45 francos; sobre Bélgica, 94.15 francos; sobre Alemania, 17.500 millones de marcos; sobre Finlandia, 168 y 3/4 de marcos; sobre Austria, 307.500 coronas; sobre Holanda, 11.82 florines; sobre Italia, 100 1/4 liras; sobre Suiza, 25.85 francos; sobre Suecia, 16.53 coronas; sobre Noruega, 30.12 1/2 coronas; sobre Dinamarca, 25.62 1/2 coronas; sobre España, 33.52 pesetas.

El yen se cotizó a 26 11/16 peniques; el peso oro argentino, 39 1/4 peniques; la libra sobre Praga, 150 1/2.

PARIS, noviembre 15—La libra esterlina, 80.60 francos; los 100 francos belgas, 86; el dólar, 18.47.

ROMA, noviembre 15—Los 100 francos sobre París, 126.20; la libra esterlina, 101.40; los 100 francos suizos, 405.

BERLIN, noviembre 15—El peso papel argentino se cotizó hoy oficialmente a 700 millones de marcos.

SANTIAGO DE CHILE, noviembre 15—La libra esterlina se cotizó hoy como sigue: cambio bancario, 39.10; cambio comercial, 39, los 100 pesos argentinos, 289.

El premio sobre el oro fué 198.50 o/o.

ASUNCION, noviembre 15—Los 100 pesos papel argentino se cotizaron a 1 875 pesos paraguayos.

MONTEVIDEO, noviembre 15—Los 100 pesos oro uruguayos se cotizaron a 234.20 pesos papel argentino.

Cambio sobre Londres, cable, 39 7/8; id vista, 39 15/16; id sobre París, 13.35; id vista, 13.28; id sobre Madrid, 5 55; id vista, 5.56; id sobre Génova, 16 78, id vista, 16.83; id sobre Nueva York, 138.80; id vista, 138 60; id sobre Suiza, 4 08; id vista, 4.09; id sobre Amberes, cable, 15 70, id vista, 15.73; id sobre Río de Janeiro, 38.800; Buenos Aires, 5.70 o o a favor del girador.

TITULOS Y ACCIONES

LONDRES, noviembre 15 - Títulos provincia de Buenos Aires, 40 1/2; empréstito argentino, al 4 o/o, de 1907, 66, empréstito argentino de 1910, 70 1/2, empréstito argentino, de 1896, 66 1/2; consolidados británicos, 56 5/8, empréstito de guerra, al 5 o/o, 100 1/8; empréstito de conversión de 1888-1889 4 1/2 o/o, 91; descuento oficial, 4 o/o

Acciones Río Tinto, 32, id La Forestal, ordinarias, 1 1/16; idem preferidas, 15 16, Harcds, Ltda., 1 1/2; id Buenos Aires, 13.32, cédulas hipotecarias argentinas, 30 1/2; id serie L, 36 3/4; id serie K, s c., acciones del ferrocarril Buenos Aires al Pacífico, 69 1/2, id del ferrocarril Sud de Buenos Aires, 79 1/2; id del ferrocarril Oeste de Buenos Aires, 71; id del ferrocarril Central Argentino, 65 1/2.

PARIS, noviembre 15 Bolsa sin tendencia fija. Renta, 55 30; empréstito de guerra, 70 65; cédulas hipotecarias argentinas, 251.25 francos

NUEVA YORK, noviembre 15. Los títulos que figuran a continuación fueron cotizados como sigue

Acciones de la American Smelting Co., 58 1/2; id de la American Woolean Co., 97 3/8; id de la General Motor Co., 14 1/2, id del ferrocarril Southern Pacific, 87; id de la Standard Oil Co., ordinarias, 33; preferidas, s c.; id de la Compañía Studebaker, 103 5/8; id del ferrocarril Union Pacific, 71 5/8; id de la Union States Corporation, 94 1/4

ROMA noviembre 15 — Renta, 77 90, consolidados, 89 40

MONTEVIDEO, noviembre 15—Títulos 7 91 50; S, 93; X, 91 60; Y, 91.60; Deuda Consolidada, 67 40; id para fin de mes, 67 50; Empréstito de Conversión, fin de mes, 89.30; id Obras Públicas, de 1918, a 85 20; Deuda Saneamiento, 92.

MERCADO DE AZUCAR

NUEVA YORK, noviembre 15 — Las operaciones de clausura fueron las siguientes: para noviembre, s c.; para diciembre, 5 26; para enero de 1924, s c.; para marzo, 4 23, para abril, s c.; para mayo, 4 31; para julio, s c., precios en cents por libra

MERCADOS DE ALGODON

NUEVA YORK, noviembre 15 Algodón para diciembre, 33 88, para enero de 1924, 33.50; para marzo, 33.73; para mayo, 33.80; para julio, 33.33; precios en cents por libra.

LIVERPOOL, noviembre 15 — Algodón para noviembre, s|c.; para diciembre, 19.69; para enero de 1924, 18.59; para marzo, s|c.; para mayo, s c; para julio, s|c.; para septiembre, s|c.; para octubre, 16.73; para noviembre, 15.38; precios en peniques por libra

Hoy se vendieron en esta plaza, 8.000 pacas.

MERCADO DE CUEROS

CHICAGO, noviembre 15 -Las últimas cotizaciones de los cueros de frigorífico fueron las siguientes: de novillos del país, pesados, 14; de Texas, pesados, 12; marcos, 12; de vacas, marcados, 8; cueros del interior, de vaquillonas y novillitos, 9 1/4; de vacas, 7 1/4; de mamones, 7 1/4; de becerros, 17.

MERCADOS DE CARNES

LONDRES, noviembre 15 — En este mercado de carnes el producto procedente de la Argentina se cotizó como sigue:

Carne vacuna, refrigerada, "chilled", cuartos traseros, 8 chelines y 10 peniques por "stone"; cuartos delanteros, 2 chelines y 8 peniques.

El producto nativo se cotizó a los siguientes precios:

Carne vacuna, 5 chelines y 6 peniques por "stone"; carne ovina, 8 chelines y 6 peniques; corderos, s|c

El producto de Australia se cotizó como sigue:

Carne vacuna, sin cotización; carne ovina, res entera, a razón de 3 chelines y 10 peniques; corderos, a 6 chelines por "stone".

El producto de Nueva Zelandia se cotizó como sigue:

Carne vacuna "frozen", cuartos traseros, 3 chelines; cuartos delanteros, 9 chelines.

Carne ovina, res entera, 5 chelines y 2 peniques por "stone"; corderos, 7 chelines y 2 peniques.

CHICAGO, noviembre 15 — Carne de cerdo, para noviembre, 9 35 dólares las 100 libras.

MERCADO DE SEBO

LIVERPOOL, noviembre 15 El mercado de sebo está firme Las últimas cotizaciones fueron las siguientes:

Sebo vacuno, del Río de la Plata, para embarcar, de primera, de 38 1/2 a 40, de segunda, de 36 a 37; sebo australiano vacuno y ovino de bueno a extra, para embarcar, de 40 1/2 a 43, buena mezcla, de 40 1/2 a 41. Precios en chelines por "hundredweight". CIF

MERCADO DE LANAS

BOSTON, noviembre 15 - El mercado de lanas se mantiene bastante firme. Hay demanda en las clases medias y bajas y en general predomina una corriente optimista

He aquí las últimas cotizaciones:

Lanas de Montevideo, suciedad superiores, de 46 a 48 cents la libra; media sangre, de 45 a 46 cents; 3/8 de sangre, de 40 a 42 cents; de 1/4 de sangre, calidad superior, de 34 a 35, y 1/4 de sangre, buena calidad, de 30 a 31; de 1/4 de sangre, calidad inferior, de 24 a 25 cents.

Lanas argentinas, sucias, 1/4 de sangre, alta calidad, encogidas a 33 por ciento de 28 a 30 cents. Libres, encogidas al 27 por ciento de 20 a 22

Lanas peruanas merinas, de 50 a 52 cents la libra; lavadas de primeras, de 44 a 46; de segunda, de 32 a 35, grises, de 35 a 36

MERCADO DE METALES

LONDRES, noviembre 15 — El oro en barras de 25 quilates de ley se cotizó a 95 chelines y 3 peniques a onza "troy"; plata en barras, 32 3/4 peniques por onza "troy"; plomo, 30 12 6, a los 30 días, 27 12 6, estaño en lingotes 217, a los 30 días, 217 2 6; cobre en lingotes 62 5; a los 30 días, 62.17 6; cinc, en lingotes 32 15, a los 30 días, 32 17 6, precios en libras esterlinas, chelines y peniques por tonelada de 2 240 libras "avoirdupois".

NUEVA YORK, noviembre 15 - Plata norteamericana, 90 6/8; plata extranjera, 63 1/4; plomo, entrega inmediata, 6 90; cobre, entrega inmediata, 12.37; estaño, entrega inmediata, 42 3/4; cinc, entrega inmediata, 6 80; precios en cents por libra

PRODUCTOS VARIOS

NUEVA YORK, noviembre 15—Sulfato de amoníaco en bolsas dobles, de 3 15 a 3 30 dólares por 100 libras; nitrato de soda al 95 por ciento, 2.45 dólares por 100 libras; fosfatos ácidos, base 16 por ciento, sin envases, de 8 a 8.25 dólares la tonelada, nitrato de potasa, al 23 por ciento, base 30 por ciento, en bolsas, 14 50 dólares la tonelada; sulfato de potasa, entre 90 y 95 por ciento, en bolsas a 43 67 dólares la tonelada

POR TELEGRAFO SIN HILOS

(Desde Saint Assise, en Francia)

LAS GESTIONES INTERALIADAS

Actitud de Francia

(Especial para LA PRENSA)

PARIS, noviembre 16 — "Le Petit Parisien" dice en su número de esta mañana que en el caso de que no se estableciera la unión entre los aliados, Francia estudiaría resoluciones sencillas y de fácil realización que garanticen su seguridad dentro de los límites del tratado de Versalles.

"Le Matin", por su parte, dice que lo menos que pueden pedir Francia y Bélgica es trasformar la Renania de prenda para las reparaciones en garantía permanente de su seguridad.

"Le Matin" asegura que en la conferencia de ayer los embajadores de Italia y de Bélgica se esforzaron en conciliar a Francia e Inglaterra.

EL GABINETE STRESEMANN EN PELIGRO

(Especial para LA PRENSA)

PARIS, noviembre 15 — Telegrafían de Berlín que los diarios alemanes aseguran que a la primera votación del Reichstag el gabinete Stresemann no tendrá la mayoría necesaria para sostenerse.

EL PROBLEMA DE FIUME

(Especial para LA PRENSA)

PARIS, noviembre 15 — Según una información del corresponsal de "Le Matin" en Belgrado se habría llegado a un acuerdo entre Italia y Yugoeslavia, por el que la primera de esas naciones se anexaría Fiume, creando en dicho puerto una zona franca yugoeslava.

HUELGA DE MINEROS FRANCESES

(Especial para LA PRENSA)

PARIS, noviembre 16—Continúa la huelga de mineros en el Norte de Francia, aunque sólo parcialmente.

Los mineros del Loire aceptaron las nuevas propuestas de salarios.

LEGACION DE FRANCIA EN BUENOS AIRES

(Especial para LA PRENSA)

PARIS, noviembre 16—El jefe del gabinete, M. Poincaré, entregó a la Cámara de Diputados un proyecto de ley por el que se modifica el del Senado relativo a la adquisición de un inmueble para sede de la legación de Francia en Buenos Aires.

LA EMBAJADA FRANCESA ANTE EL VATICANO

(Especial para LA PRENSA)

PARIS, noviembre 16 — Los diarios de esta mañana aseguran que en el Vaticano se considera seguro el retiro del embajador de Francia, M. Jonnart y su reemplazo por M. Doulcet

EL AHORRO EN ITALIA

(Especial para LA PRENSA)

PARIS, noviembre 16 — Comunican de Roma que según un informe que acaba de publicarse el 30 de julio del presente año había en las cajas de ahorro de Italia 32.334 millones de liras, contra 7.595 millones en la fecha correspondiente de 1914.

---

que de todos modos se tratará de unir a la mayor cantidad de fracciones a fin de organizar los trabajos parlamentarios

CONSULTORIOS GRATUITOS DE "LA PRENSA"

MONTEVIDEO, noviembre 15 — "El Diario", refiriéndose hoy al 25° aniversario de la inauguración de los consultorios médico y jurídico de LA PRENSA, expresa que éstos prestan importantes servicios gratuitos al público y que son numerosas las personas que aprovechan de sus beneficios.

A continuación trascribe una extensa información acerca de la importancia de dichos servicios y la labor realizada por los mismos desde el 15 de noviembre de 1898 hasta la fecha

LAS ELECCIONES DE PAYSANDU

MONTEVIDEO, noviembre 15 - De acuerdo con el dictamen producido por el doctor Vésco, sobre las tachas de los votos nacionalistas de las elecciones realizadas en Paysandú el 20 de noviembre de 1922, se ha obtenido el siguiente resultado:

Total de votos emitidos 7 620. Por lo tanto, el cuociente para diputados nacionales es de 1 270 de modo que el partido Nacional obtendrá dos diputados, con el sobrante de 1 148 votos batllistas éstos obtendrán un diputado, con el sobrante de 430 votos la unión, colorada un diputado con mayor residuo y el unión autónoma, un diputado, y otro batllista al partido Nacional, también por mayor residuo

Conferencia sobre Alberdi

MONTEVIDEO, noviembre 15- La conferencia que hoy debía pronunciar el doctor J. C. Gómez Haedo, sobre la personalidad del estadista argentino Juan Bautista Alberdi, fué diferida para el sábado próximo

Dicho acto se realizará en los salones del Club Argentino.

Bibliotecas y escuelas para obreros

MONTEVIDEO, noviembre 15—La Asociación Patriótica del Uruguay, en su última sesión, aprobó por unanimidad, el proyecto tendiente a la instalación de escuelas y bibliotecas en los barrios y localidades industriales

Reconocimiento del personal docente

MONTEVIDEO, noviembre 15—El cuerpo médico escolar ha solicitado del ministerio de Instrucción Pública que el personal docente nacional sea sometido periódicamente a examen médico.

Nuevo horario municipal

MONTEVIDEO, noviembre 15 — De acuerdo con la resolución adoptada últimamente por el concejo departamental, desde hoy entró en vigor el nuevo horario de verano para las oficinas y dependencias municipales, las que funcionarán solamente en las horas de la mañana

Obligaciones del Banco Italiano del Uruguay

MONTEVIDEO, noviembre 15 - Bajo el control de la inspección general de Bancos, se están imprimiendo las obligaciones, acciones y bonos del Banco Italiano del Uruguay, los que serán entregados a la circulación en los primeros días de mes próximo

Visajera

MONTEVIDEO, noviembre 15 — Procedente de Buenos Aires llegó hoy, en el vapor de la carrera, Annie Menie Gowland, presidenta de la sección argentina de la sociedad teosófica que abarca las repúblicas del Uruguay, Paraguay, Chile y Perú

Valorización de peso uruguayo

MONTEVIDEO, noviembre 15 — Durante el día de hoy se acentuó la valorización del peso oro uruguayo, mejora que, sumada a la que se anotó el día anterior, asciende en total a un 4 por ciento

El vapor "Monferland"

MONTEVIDEO, noviembre 15 — La casa que realiza los trabajos de salvamento del vapor "Monferland", encallado en la costa del Este, ha adoptado todas las disposiciones necesarias para sacar el buque a remolque en cuanto repunten las aguas.

Nueva línea de navegación

MONTEVIDEO, noviembre 15 — Informan desde Carmelo, que la Compañía Argentina de Navegación inaugurará mañana una nueva línea de vapores entre los puertos de San Fernando y Carmelo.

Dicho servicio lo realizará periódicamente el vapor "Dorado".

BOLIVIA

Cámara de Diputados

LA PAZ, noviembre 15 — La Cámara de Diputados aprobó el proyecto por el que se crea el impuesto progresivo a las herencias y un impuesto fiscal del 20 por ciento a los contratos de compra-venta de comercios.

ACTUALIDAD

Persecución a los buenos jueces

Encuéntrase en la Constitución de Mendoza una serie de disposiciones calculadas para hacer efectivas las responsabilidades en que incurran los magistrados judiciales de la provincia. Establece dicha carta, por ejemplo, que aquellos funcionarios son acusables por mal desempeño, desorden de conducta, faltas o delitos en el ejercicio de sus funciones o por crímenes comunes, y que el enjuiciamiento puede ser provocado por cualquier habitante de la provincia en pleno goce de su capacidad civil.

Según el artículo 164 de la misma ley fundamental, los jueces de las Cámaras de apelaciones, los de primera instancia, los fiscales, asesores y defensores, son juzgados por un jurado compuesto de los miembros de la Suprema Corte y de un número igual de diputados.

La presencia de legisladores en el tribunal afecta a éste con un verdadero vicio orgánico y expone sus fallos a la presión de intereses que mal suelen avenirse con el alto concepto de la justicia. En su condición de cuerpos políticos, las legislaturas no abandonan esa característica cuando son llamadas a actuar, provisionalmente, sea en su totalidad, sea por medio de delegados que salen de su seno, como juzgadores de cuyos pronunciamientos no hay recursos.

Y si, como es lo común en los días presentes, a pesar de las jactancias reparadoras, las Cámaras provinciales responden con mayoría aborregadora a la disciplina oficialista, de tal manera que sus votos traducen siempre el criterio o la pasión de los gobernadores, sus representantes en un jurado de enjuiciamiento suscitan el fundado temor de que las sentencias se ajusten a las sugestiones clandestinas de los primeros mandatarios

Ilustra esta tesis en forma concluyente el caso de Mendoza. Nadie ignora que aquel Estado vive en absoluta subversión del régimen republicano. No importa que allí subsistan entidades que se llamen poder legislativo y poder judicial. Eso no pasa de ser una engañadora ficción En Mendoza no opera más que un órgano real de gobierno, el Ejecutivo, no siendo los otros sino autoridades sin independencia y sin imperio bastante, como que aquél los domina y les impone su voluntad. El gobernador mendocino es señor omnímodo y árbitro indiscutido en cuanto concierne a la vida pública de la provincia No hay sanción parlamentaria que no complazca sus planes o sus caprichos; y ningún juez puede retener su investidura si su saber y su conciencia le inspiran resoluciones que desagraden al prepotente mandatario

Por haber cometido "faltas" de esta índole, algunos funcionarios judiciales de diversas jerarquías hállanse hoy procesados políticamente. Respecto de uno de ellos, juez de 1.ª instancia, estimaron los miembros de la Suprema Corte que no había lugar a formación de causa, vista la inconsistencia de los cargos; pero el resto del jurado, es decir, los diputados gubernistas, estuvo unánime en sostener la opinión opuesta. Por su rectitud y por su cultura, el magistrado goza del mejor concepto en el foro y en la sociedad. Semejantes calidades lo volvieron intolerable y se dispuso eliminarlo.

Hacia ese fin se va, pero gradual y lentamente, con lujo de ensañamiento Después de la audiencia en que se suspendió al juez, el jurado no ha vuelto a reunirse por descarado obstruccionismo de los legisladores oficialistas que lo integran.

Entretanto, el encausado no percibe haberes ni puede buscar en trabajos profesionales los elementos de subsistencia. Es el sitio por hambre en castigo de desempeñar con decoro las austeras funciones de la justicia.

Para demostrar que la corrupción del sistema institucional salva ya los límites de los poderes gobernantes y alcanza con su influencia depresiva a la misma opinión pública, basta notar cómo los manejos dictatoriales del ejecutivo mendocino no determinan ni el más leve conato de reacción represiva

La campaña moralizadora de la Intendencia

El Intendente Municipal de Buenos Aires, dispuesto a campar por sus respetos, no obstante la sujeción a que pretende reducirlo el Ministro del Interior, ha tenido la idea de promover la formación de una especie de Liga entre los funcionarios de su clase de las capitales y ciudades principales de las provincias, para impedir y reprimir las publicaciones y exhibiciones inmorales

Hacemos debido honor a la austeridad del propósito. La moral es una y debe ser la misma desde Tierra del Fuego hasta Jujuy Y como las leyes, no siempre previsoras, no han arbitrado el medio coercitivo de uniformar el criterio de las autoridades respecto de los eternos principios del bien y del mal, uno de los funcionarios instituidos por ellas ha decidido salvar los límites de su jurisdicción y suplir las deficiencias de sus facultades explícitas para erigirse en intérprete genuino de los dogmas de moral aplicables a cierta clase de espectáculos públicos, descontando la conformidad de sus colegas y la competencia de los mismos para formalizar compromisos de acción conjunta y solidaria, sobre la base de las censuras decretadas por la Municipalidad de la metrópoli.

Pero es el caso que la Intendencia Municipal de Buenos Aires tiene señalada una jurisdicción coincidente con los límites de la capital y no puede interesarle lo que ocurra fuera de ellos ni preocuparle los efectos extraterritoriales de sus resoluciones. La interpretación estricta de las disposiciones legales que la rigen y su carácter de institución doméstica y local, excluyen la admisibilidad de ofrecimientos y aceptaciones de convenios con autoridades extrañas, aunque estén desprovistos de formalidades solemnes y compulsivas, mucho menos sin la autorización o conocimiento del Concejo Deliberante.

La ley de organización municipal no ha puesto en el caso de otras representaciones exteriores a cargo del Intendente que las que puede éste ejercer ante el gobierno de la Nación, por conducto del Ministerio del Interior, o ante los tribunales, por sí o por apoderado, en las acciones y contestaciones que correspondan a la institución como persona jurídica

Según nuestras informaciones, la gestión moralizadora se ha hecho por circular dirigida a los gobernadores de las provincias a los que el Intendente atribuye personería para aceptar el convenio propuesto en nombre de las respectivas municipalidades, por razones que han de ser semejantes a las que hizo valer el Ministerio del Interior para considerarlo a él en igual dependencia a su respecto y que podrían reproducir los gobernadores requeridos para obligarlo a recurrir para la negociación en trámite a los oficios de aquel departamento.

Corre también el Intendente el peligro de que se le objete su personería por la naturaleza de la negociación, en cuanto pudiera asemejarse a las previstas en el artículo 107 de la Constitución Nacional, tanto más cuanto que la represión de publicaciones y exhibiciones inmorales está comprendida en el Código Penal y es función, por consiguiente, de la competencia judicial bajo algunas de sus características.

Una circunstancia casual ha venido a hacer más falsa la situación de la Intendencia Mientras ofrece la trasmisión de las opiniones de su comisión asesora para orientar el criterio de las demás municipalidades en materia de publicaciones y exhibiciones inmorales, el Concejo Deliberante le ha pedido la remisión de los antecedentes relacionados con una prohibición reciente para resolver la apelación interpuesta contra ella. El Intendente ha debido ofrecer la comunicación de las resoluciones de su comisión asesora una vez consentidas por los interesados o confirmadas en la instancia de apelación.

No nos preocupan mayormente las dificultades de la negociación, porque las poblaciones pequeñas son más escrupulosas que las grandes en los asuntos de moralidad pública.

APUNTES PARLAMENTARIOS

LA ACEFALIA DEL SENADO

Sobre una gestión de periodistas

Casas colectivas para trabajadores Proyecto de ley de la silla

Una vez más fracasó ayer la sesión que debía realizar el Senado

Como se recordará, después que la alta Cámara terminó con el estudio del proyecto de reformas a la ley de jubilaciones ferroviarias, en una laboriosa sesión, realizada a fines del mes pasado, que se prolongó hasta cerca de las 23, no se ha podido celebrar ninguna reunión por inasistencia reiterada de algunos de sus miembros.

Un buen número de senadores se ausentó para sus provincias respectivas después de aquella sesión y la situación no se ha modificado hasta el presente, dejando al cuerpo en estado de acefalía e imposibilitado de aprovechar las sesiones de prórroga del mes en curso para colaborar con la otra Cámara en las funciones de gobierno que le son asignadas por nuestra carta fundamental.

Este fracaso de las sesiones del Senado se atribuye a la resolución que se debe dar en esa Cámara al proyecto de intervención federal en la provincia de Córdoba votado por la Cámara de Diputados hace ya algún tiempo, por cuyo motivo el grupo de senadores conservadores conjuntamente con otro de radicales independientes, que son contrarios al temperamento aprobado por la Cámara joven, con respecto al caso político de la mencionada provincia, no tiene mayor apuro en concurrir a las citaciones. Y ello es así, por cuanto se considera que, aparentemente, dicho proyecto de intervención contaría con mayoría favorable, dentro de los miembros del Senado.

Sin embargo, parece que algunos acontecimientos políticos de orden nacional habrían hecho cambiar últimamente de opinión a varios senadores en el sentido de hacerlos contrarios también a esa intervención, con cuyos votos ya sería posible conseguir mayoría ahora, en contra de la misma.

Ante esa posibilidad, se afirma que los referidos senadores obstruccionistas se proponen concurrir a las sesiones, porque existiría la conveniencia de rechazar el proyecto sancionado por la Cámara de Diputados, para evitar entonces la resolución que debería adoptar el Poder Ejecutivo sobre el particular, durante el receso legislativo.

Empero, el Senado, no conseguirá quórum hasta la semana próxima, según se dice en círculos parlamentarios bien informados.

—

Durante la sesión de ayer en la Cámara, el diputado por la provincia de Santa Fe señor Saccone se refirió, según informamos en la crónica respectiva, a determinada gestión realizada ante él por un grupo de periodistas para obtener la readmisión en el diario que dirige de un miembro de su personal que había sido exonerado. Al hacer esta manifestación, aunque sin puntualizar, se refirió a los representantes de los diarios que lo escuchaban desde la barra.

Por lo que respecta a los miembros de la redacción de LA PRENSA, debemos manifestar que la afirmación del diputado Saccone es absolutamente infundada y que ellos no se han interesado en ningún momento por persona alguna de ese diario ni por la incidencia de que se hizo mención

Aclarada así la situación de los representantes de LA PRENSA, es de desear que en lo sucesivo, cuando en el Parlamento se hagan afirmaciones de la naturaleza de la que nos ocupa, por el propio prestigio del periodismo se lo y por el crédito de aquéllas, sobre todo cuando el que las formula tiene el doble carácter de legislador y periodista, se concreten los hechos y se puntualicen las cosas, de modo que las responsabilidades queden perfectamente establecidas.

—

La comisión de legislación municipal de la Cámara despachó favorablemente el proyecto presentado por el diputado doctor Anastasi sobre cesión de un terreno fiscal a la Municipalidad de la capital con destino a la ubicación de casas colectivas para trabajadores.

Dicho terreno, que el Poder Ejecutivo cederá a la comuna a título gratuito consta de 11.766 48 metros cuadrados y está situado en la calle Brasil entre Paseo Colón y la dársena Sur Se trata de una fracción reivindicada por el gobierno de la Nación en un juicio seguido contra un particular.

—

La comisión de legislación del trabajo despachó el proyecto en revisión sobre la ley de la silla.

Aconseja el dictamen respectivo el rechazo de las modificaciones introducidas por el Senado en dicha iniciativa

EN LAS LINEAS FERROVIARIAS DEL ESTADO

TRASPORTE DE LEÑA

Decreto del Poder Ejecutivo

Con respecto a la nota de los obrajeros y propietarios de bosques en la zona servida por los ferrocarriles de propiedad de la Nación, por la que solicitan rebaja de tarifas, modificación de los mínimos exigidos en relación a la carga máxima de vagones, aplicación de la tarifa reducida, en cual fuese el tipo de vagón utilizado, y modificación del artículo 201 A del reglamento general de ferrocarriles, el Poder Ejecutivo por intermedio del Ministerio de Obras Públicas dictó ayer el siguiente decreto:

No hacer lugar a lo solicitado, con excepción de lo que se dispone en el artículo siguiente

Modifícase en la siguiente forma el artículo 201 A del reglamento general de ferrocarriles "Todo cargador deberá hacer declaración previa de la calidad específica, peso, clase, cantidad o número de mercaderías a trasportar. Tratándose de cargas a granel y cuando en el punto de procedencia de la carga ella no haya sido pesada por falta de básculas apropiadas, las empresas deberán verificar el peso de las mismas en el primer punto donde las hubiere, y lo comunicarán en el día por carta o por telegrama al cargador o remitente, salvo que éste hubiera presenciado o fiscalizado dicha operación, o que podrá hacer siempre que lo creyera conveniente. Dicha verificación de peso no excluye la que puedan hacer las empresas en los empalmes de intercambio".

En los considerandos del decreto se expresa que las informaciones suministradas ante por la administración de los ferrocarriles del Estado, como por la dirección general de ferrocarriles ponen en evidencia que la situación económica general de la industria forestal, no es un problema cuya solución ha de encontrarse exclusivamente en una tarificación ferroviaria más o menos apropiada a las distintas exigencias e intereses que deben contemplarse, como así lo reconociera la comisión de delegados a la asamblea que tuvo efecto por iniciativa y convocatoria que hiciera el Ministerio de Obras Públicas en el año 1922, a los representantes de los centros y corporaciones más importantes del país, sin que ello, no obstante, pueda significar que, por parte de las autoridades nacionales, y desde el punto de vista de que se trata, haya dejado de prestarse al asunto toda la atención que merece, como lo prueba la solución buscada por la administración antes mencionada de combinar sus servicios con los de trasporte por vía fluvial, en procura de un abaratamiento del flete para centros de consumo de tanta importancia como Rosario y Buenos Aires.

En lo que atañe a la modificación del artículo 201 A, del reglamento general de ferrocarriles—termina diciendo—es procedente rever su forma actual, por cuanto hace posible que cuando la carga se entrega en una estación que no tiene báscula apropiada, la verificación del peso no se haga en la primera de tránsito que disponga de tal instalación, sino en la más próxima de empalme o intercambio, lo que puede traer aparejadas mermas por pérdidas o sustracciones, que el interesado no puede comprobar, y por lo tanto reclamar, ya que el peso de la carga que entregó al porteador se verifica, a veces, después de un largo recorrido durante el cual pudo hacerse en una o más estaciones anteriores; y ello sin perjuicio de la nueva verificación de peso que en su caso, tiene derecho a efectuar en la estación de empalme o intercambio la empresa, que recibe de otra un convoy que debe continuar por sus propias líneas.

EL ARZOBISPADO DE BUENOS AIRES

SIN NOVEDADES OFICIALES

"Statu quo" que puede prolongarse

Fué nula la información oficial de ayer respecto al delicado asunto de la renuncia de monseñor de Andrea. Nula en cuanto a noticias, pero no así en cuanto a impresiones, pues de las manifestaciones formuladas por altos miembros del gobierno, parece desprenderse que el "statu quo" existente desde hace algunos días, se hubiera reafirmado en las últimas horas al no tenerse nuevas informaciones de nuestra legación ante la Santa Sede.

Se aseguraba ayer que, si el Vaticano, que hasta este momento no ha enviado comunicación oficial alguna respecto a la presentación de monseñor de Andrea por el Poder Ejecutivo, para la provisión de la sede arzobispal de Buenos Aires, demorara sus trámites en forma que no hubiera lugar a dudas respecto a su decisión de no conceder el pase de la bula correspondiente, acaso el "statu quo" se prolongaría por tiempo indeterminado, lo que quizá traería la ya anunciada interrupción de relaciones diplomáticas entre el Vaticano y el gobierno de la Argentina.

Las comunicaciones recibidas de nuestra legación en el Vaticano se mantienen en reserva, dado su carácter confidencial, pero se ha dado a comprender en las conversaciones de los funcionarios competentes en la materia, que el ministro argentino, señor García Mansilla, no tendría ya, por el momento, nada nuevo que comunicar.

Precisamente esta última declaración, que permite presumir, en el sentido que el estado de cosas ha llegado en punto en que cualquier optimismo sería aventurado.

INFORMACIONES DE ROMA

A este respecto hemos recibido de Roma la siguiente información:

Roma, noviembre 15 (United) — El ministro de la República Argentina ante el Vaticano, señor Daniel García Mansilla, ha hecho frecuentes visitas últimamente a la secretaría de Estado de la Santa Sede

Todos los esfuerzos que se han realizado para obtener informaciones acerca del resultado de esas visitas, han sido infructuosas. Sin embargo, en el Vaticano se tiene confianza en que la controversia pendiente tendrá una solución amigable en muy corto tiempo, y en que no se presentará ninguna complicación de carácter serio, en vista de las amistosas relaciones que constantemente han existido entre la Argentina y la Santa Sede

Algunos funcionarios del Vaticano han expresado también, que si bien abrigan que todo este asunto tendrá un desarrollo favorable, el incidente provocará, como inmediata consecuencia, una demora en la consagración del arzobispado de Buenos Aires y se retardará la elevación a la categoría de embajada de la legación argentina ante el Vaticano.

LA INTENDENCIA Y EL MINISTERIO DEL INTERIOR

Contestación a una nota

En nuestra edición del 11 del corriente dimos cuenta de la resolución dictada por el Ministerio del Interior, en la que, en la parte final, se manifestaba que, con arreglo a la Constitución, artículo 67, inciso 27, y artículo 86, inciso 3.°, la Municipalidad es una dependencia del gobierno federal.

En respuesta de esa resolución, el Intendente Municipal envió ayer al Ministro del Interior la siguiente nota:

Cúmpleme acusar recibo a V. E. del expediente municipal número 81.562, año 1922, sección obras públicas, en el que deliberadamente esta Intendencia, en cumplimiento de ordenanzas en pleno vigor, dictadas dentro de las prescripciones de la ley orgánica municipal, ha solicitado de ese Ministerio, por cuyo intermedio mantiene relaciones con el Poder Ejecutivo, que éste se sirviera ordenar que los planos de las obras que se ejecutaran en inmuebles de propiedad de la Nación se sometieran al estudio y aprobación reglamentarios en las oficinas técnicas de la Municipalidad

He conocido así oficialmente la tesis de que ya me había informado dos días antes por las publica

EL ASUNTO DE LOS TRANVIAS

LA DISIDENCIA SOBRE EL CAPITAL DE LA EMPRESA

RENUNCIA DEL INGENIERO FOSTER

EN LA COMISION TECNICA NO HABIA TECNICOS

Refutación a la resolución de la Intendencia

GRAVES REVELACIONES

LOS INFORMES DE LA EMPRESA OFICIALIZADOS

Han trascendido al público, por las publicaciones de LA PRENSA, las incidencias producidas entre diversos funcionarios de la Intendencia Municipal, durante tramitaciones que precedieron al proyecto de ordenanza-contrato que ha sido sometido a la aprobación del Concejo Deliberante, y por el cual se ha de regir la construcción del futuro subterráneo de Retiro a Constitución, se autoriza el aumento de las tarifas tranviarias y se reconoce a la empresa Anglo-Argentina un capital de 109.132.797.70 pesos oro, estableciéndose que sobre esa suma la citada empresa podrá obtener hasta un 8 por ciento de ganancia anual.

El tono y contenido de las notas en que el jefe de la oficina fiscalizadora de contratos de concesión, ingeniero Foster, ex miembro además de la comisión asesora en el asunto de los tranvías, dió a conocer su disconformidad con la forma de apreciar el capital de la empresa y su discrepancia con el total fijado, y la prescindencia del director general del departamento de obras públicas, ingeniero Spota, que perteneciera también a la misma comisión, provocaron una resolución de la Intendencia, desaprobatoria de la actitud de dichos funcionarios.

Informamos en nuestra crónica anterior que con motivo de la referida resolución, el ingeniero Foster presentaría al Intendente Municipal la renuncia de su puesto de jefe de la oficina fiscalizadora, y ese anuncio quedó confirmado.

En la tarde de ayer, el ingeniero Foster dirigió al jefe del municipio una nota, en la que hizo dimisión de su puesto.

Manifiesta en su renuncia el funcionario mencionado que por las informaciones de la prensa diaria se enteró de la resolución adoptada por la Intendencia en el asunto del reconocimiento de los capitales de la Compañía de Tranvías Anglo-Argentina Limitada, la modificación de sus tarifas, la construcción del subterráneo de Retiro a Constitución y el levantamiento de las vías a nivel en varias calles.

Es realmente lamentable, agrega, que la Intendencia, para resolver tan complejo asunto no haya requerido informes al departamento de obras públicas, a la dirección general de tráfico y a la oficina técnica fiscalizadora de los contratos de concesión, que son las reparticiones municipales capacitadas al efecto, y lo haya resuelto basándose sólo en los informes de una comisión técnica que ha dejado de ser tal en la acepción usual del vocablo, por ausencia de los dos ingenieros que la integraban, pues el suscripto renunció de ella con fecha 24 de marzo próximo pasado, y el director general de obras públicas no ha tomado parte en sus deliberaciones, quedando así convertida en una comisión de contadores, a pesar de lo cual dictamina sobre las tarifas y el radio de su aplicación, sobre levantamiento de vías y la construcción del subterráneo, habiendo procedido especialmente en la cuestión tarifas exclusivamente con los datos de la empresa.

Los informes en que se basa la resolución de la Intendencia no son siquiera de la comisión, pues carecen de la firma del director de obras públicas, sino de una simple mayoría formada por cuatro contadores ajenos a la administración o novicios en ella, pues el contador general fué nombrado poco antes de su designación para formar parte de la comisión de tranvías, y dos de los otros tres miembros han ingresado durante su actuación en ella.

La exclusión de esta oficina en la tramitación de un asunto de tal importancia me trae el convencimiento de que no gozo más en la superioridad de la consideración necesaria para desempeñar mi cargo con la debida autoridad, lo que corroboran, además, los extensos considerandos en que basa esa Intendencia la resolución recaída en los expedientes formados con las notas que pasara el suscripto en defensa de los intereses generales del municipio, a mi juicio, grandemente comprometido con el contrato "ad referendum" del honorable Concejo Deliberante.

Considerando que mi gestión al frente de la oficina técnica fiscalizadora de los contratos de concesión no puede ya ser de eficacia, vengo por la presente a hacer renuncia del puesto de jefe de la misma, con que fuí honrado por decreto de fecha 27 de abril de 1915.

Cumplo, además, con lo que para mí es un deber de hacer saber al señor Intendente: que me veré obligado a rectificar algunas de las afirmaciones de la resolución dictada por la superioridad y que me atañe, sin ánimo alguno de hacer polémica, sino para evitar que el concepto del público pueda extraviarse en asunto de tanta trascendencia.

—

Conocida la renuncia del ingeniero Foster, y con el propósito de ampliar nuestras informaciones y de conocer los antecedentes que habían provocado esta situación, nos entrevistamos con dicho funcionario, quien comenzó por manifestarnos que, habiendo abandonado sus funciones en la Intendencia, no incurriría en falta de disciplina, al rectificar algunos de los conceptos expuestos en la resolución de la Intendencia.

La más importante de las expresiones de la resolución que a mi juicio deben ser rectificadas, prosiguió diciendo, es la que se expone en los párrafos siguientes: "Que son inapropiados los términos con que califica la actitud del contador general al invitarlo a su despacho, pues tanto el jefe de la oficina fiscalizadora como el director general del departamento de obras públicas estaban obligados a concurrir y a suscribir el informe, desde el momento que habían asistido a la reunión, no como meros espectadores, sino para que concretaran por escrito y de común acuerdo lo resuelto en dicha reunión. Que es inadmisible esta actitud de los dos mencionados altos jefes y la superioridad se siente desagradada, porque considera que aquéllos deben colaborar en las soluciones que con tanta claridad se les ha indicado y que es inaceptable que los funcionarios resuelvan no seguir actuando en un asunto sin puntualizar razones, ya que están obligados imperativamente por el cargo remunerado que desempeñan".

En los altos puestos, la remuneración no tiene más fin que limitar la responsabilidad de la administración por los servicios prestados; hasta al efecto compararía con la remuneración de los directores de las empresas con quienes tienen que alternar o con los honorarios que se regulan en los tribunales a profesionales que intervienen en asuntos de mucho menor cuantía y ni siquiera alcanza para sufragar los gastos de la vida, con el rango a que obliga el puesto, ni persona alguna que contara exclusivamente con el sueldo para vivir podría desempeñar un puesto como el que yo ocupaba, porque estaría a merced de las empresas e inhabilitado para ejercer una fiscalización eficaz. Es, pues, un concepto deprimente el creer que la remuneración que se recibe obliga a la incondicionalidad; pero la comisión de tranvías no era un cargo remunerado; tan es así, que figuran en ella personas que al principio no pertenecían a la administración y el renunciar a esa fué justamente porque se nos indicó demasiado claramente el informe que se quería.

Se pretende en los considerandos del decreto que he incurrido en contradicciones y se cita al efecto el expediente número 54972-O-1922, llegando a la conclusión de que carezco de la unidad de apreciación indispensable; pero al hacer tal cita se incurre en el lamentable error de atribuirme informes de la oficina fiscalizadora, expedidos en ausencia mía, que rectifiqué cuando me hice cargo suavemente de mi puesto; informé en el expediente citado en el sentido de que no debían reconocerse como capital los gastos por impuesto de sellos, como puede comprobarse revisando el expediente citado con espíritu ecuánime.

Se manifiesta que en la gestión de los intereses públicos debe primar un espíritu ecuánime y sereno, porque tan peligroso es el funcionario complaciente como el hostil hacia los que están obligados a cumplir sus asuntos ante los poderes públicos.

En ocho años que he ejercido la [illegible] oficina fiscalizadora, [illegible] tengo en mi conciencia que recriminarme ningún caso de falta de ecuanimidad, y por el contrario, tengo en mi haber diversas manifestaciones de la satisfacción con que tanto las compañías como el público han apreciado mi gestión, sin contar el apoyo que me han dispensado mis superiores que se han sucedido desde la Intendencia del doctor Gramajo hasta el presente.

En la presente emergencia no entiendo haber manifestado hostilidad alguna contra nadie ni contra nada, porque no la tengo, sólo he tratado que se ventile ampliamente el asunto antes de resolverse, y hasta el presente no conozco la constancia de cómo la compañía ha demostrado haber realmente invertido el total de capitales de $ o|s. 109.000.000 que se le reconocen, de acuerdo con lo resuelto en la reunión tenida en el despacho del señor Intendente, tantas veces citada, tanto más cuanto que en el primer informe de la comisión se deja constancia de la existencia de un aguamiento de $ o|s. 18.000.000, en el capital declarado por la empresa.

Es completamente injusta la afirmación de que la oficina fiscalizadora carecía de elementos de juicio, cuando los ha puesto a disposición de la comisión, controlándose con ellos los datos tomados por los señores contadores en la empresa.

La documentación relativa a las emisiones de capital de la empresa, las planillas de las inversiones de capitales desde el año de 1877, y estadísticas del tren rodante, vías permanentes, movimiento de pasajeros por cada línea y variaciones del mismo, entradas de la compañía por diversos conceptos, los diversos gastos, la variación de éstos en distintos años, los pagos por el impuesto del 6 y 12 por ciento adicional y la contribución para el fondo de jubilaciones, es decir, todos los datos necesarios y algunos balances, no todos, porque la compañía no tenía hasta ahora la obligación de presentarlos, no de otra manera hubiera suscrito firmado el primer informe de la comisión.

Finalmente, me permitirá establecer el orden cronológico de los acontecimientos para evitar erróneas interpretaciones.

A raíz del primer informe de la comisión, presenté mi renuncia de la misma con fecha 24 de marzo próximo pasado, quedando así las cosas hasta mediados de agosto último fuí un día citado al despacho del señor Intendente, sin decirme para qué; concurrí inmediatamente, encontrando allí reunidos al señor Intendente, sus secretarios, el ingeniero Pedriali y tres de los miembros de la comisión, llegando poco después el ingeniero Spota.

Ahora resulta que me habían estado esperando media hora, cuando no pueden haber pasado más de cinco minutos entre el llamamiento y mi concurrencia al despacho del señor Intendente, y que esa era una reunión de la comisión técnica, a pesar de la concurrencia de personas ajenas a ella, y que lo que allí se resolvía debemos firmarlo algunos de los presentes y otros no, porque unos debíamos seguir formando parte de la comisión a pesar nuestro, y los otros no formaban parte de ella.

Después de esta reunión, que fué la única, yo pasé mi primera nota de agosto 21 próximo pasado, la que motivó el decreto de septiembre 14 y mi informe de septiembre 21 último.

Mientras tramitaba este expediente, fuí citado por el contador general, con fecha 20 de septiembre, para tratar el asunto de los tranvías, resultando que era para firmar el informe de la comisión, por lo que pasé mi otra nota del 21 de septiembre, a fin de deslindar responsabilidades, ahora se quiere sostener que dicho informe es sólo el resultado de la conferencia tenida en el despacho del señor Intendente, pero basta leerlo para ver que en él se hace referencia a la reputación que la compañía hizo del primer informe de la comisión, y que con el segundo informe, los miembros que lo han firmado desautorizan completamente el primero.

Estos son los hechos que he querido dejar establecidos para el mejor conocimiento del asunto, por parte del público, y sin ánimo alguno de hacer polémica, en la que no entraré.

—

En cuanto al director general del departamento de obras públicas, ingeniero Spota, durante toda la tarde de ayer, circularon rumores en la casa municipal, de que había presentado la renuncia de su cargo.

Esas versiones no fueron confirmadas; pero podemos adelantar que, en el día de hoy, dicho funcionario asumirá una actitud al respecto.

MINISTERIO DE OBRAS PUBLICAS

Dirección de obras y astilleros

TRABAJOS REALIZADOS

La dirección de obras y astilleros del Río de la Plata acaba de enviar, a la de navegación y puertos, una memoria que contiene un detallado resumen de las actividades desarrolladas por la misma, durante el período que comprende desde octubre de 1922 hasta igual mes del año en curso.

Consigna la memoria los trabajos de dragado, efectuados por la dirección de obras y astilleros en los canales Norte y Sur, Riachuelo, antepuerto del mismo, dique número 4, dársena Sur, puerto de La Plata, canal de la barra del río Luján, puerto de Olivos, ensanche para formar un atracadero, para buques petroleros, frente al kilómetro O. C. Sur, canal Punta Indio, puertos Mar del Plata, Belgrano, Quequén, paso Arroyo Seco, Los Pájaros y puerto Rosario.

El dragado total realizado alcanza a 12.776.220 metros cúbicos y su costo representa la suma de 4.471.677 pesos. El gobierno en cambio—señala la memoria—ha beneficiado a la marina en general y ha ganado 75.000 hectáreas de tierra al río, lo que le representa un importe de 7.500.000 pesos.

El material proveniente del dragado se ha utilizado en el relleno de terrenos bajos pertenecientes a la repartición, para lo cual se ha empleado un cubo de 118.104 metros cúbicos.

En seguida la memoria se ocupa de los servicios prestados por los trasportes "Chubut" y "Chaco" a los ferrocarriles del Estado para el trasporte de materiales, lo que ha reducido los gastos de fletes, del levantamiento de perfiles y la redacción de planos acotados; del estudio de rellenos de los canales y demás secciones de los puertos de Buenos Aires y La Plata, y del dragado de conservación del canal Punta Indio, cuya profundidad determinante en la parte arcillosa, de una extensión de 60 kilómetros, es ahora de 28 pies al cero, y en la parte gredosa, larga de 20 kilómetros, de 26 pies. El capítulo segundo de la memoria reseña la labor realizada por la sección estudios, que, según se expresa, sobrepasa a la de años anteriores en cuanto a perfiles, fijación de puntos para el balizamiento, cascos a pique, corrida de flotadores, reconocimientos, nivelación, escalas, sala de dibujo y expedientes e informes en general.

El siguiente capítulo trata de la sección taller central, de cuya capacidad da la memoria una idea en subcapítulos destinados a analizar las actividades de la sala de máquinas y calderas, que representan 340 caballos de fuerza, con una alta presión capaz de dar movimiento activo a un millar de maquinarias de diferentes tipos y desde donde se trasmite fuerza motriz e hidráulica a todos los talleres; los trabajos de reparación al trasporte "Bahía Blanca", que importan un valor líquido de pesos 31.368.26; la sección calderería y refección de trenes rodantes, complemento de la anterior, así como trabajos efectuados, en ejecución y en proyecto. En seguida, la memoria refiere la adquisición del dique flotante destinado al carenaje y reparación de grandes dragas, embarcaciones del Ministerio de Obras Públicas e inserta [illegible] datos estadísticos relativos a los talleres de heliografía, al personal obrero empleado durante el expresado período, que alcanzó término medio a 1.400 operarios, y a los trabajos que se efectúan en la sección electricidad.

El capítulo cuarto del informe habla de los embarcaderos flotantes, de hormigón armado, construídos en los astilleros del ministerio, menciona las preocupaciones que la estabilidad y resistencias de tal clase de embarcaciones originó en los técnicos y gobiernos europeos y detalla el tipo adoptado por la repartición argentina, sus características generales, estructura resistente, estabilidad y la forma en que se construyen.

Termina la memoria con un capítulo en el que informa del movimiento de contaduría.

CONSUL ARGENTINO EN SANTIAGO DE CHILE

Su viaje a Buenos Aires

SOBRE INTERCAMBIO COMERCIAL

Algunas cifras y consideraciones

EL TRASANDINO A ANTOFAGASTA

En uso de una breve licencia ha llegado a esta capital el señor Daniel López Quesada, cónsul argentino en Santiago de Chile, y quien recientemente, con motivo de la Quinta conferencia panamericana, estuvo adscripto a la embajada de nuestro país en la vecina república.

El señor López Quesada, con quien hemos tenido oportunidad de conversar, espera que a través del movimiento de la oficina consular a su cargo, pueda apreciarse el progresivo desarrollo que día a día va adquiriendo el intercambio comercial entre los dos países. A simple título de información, nos dijo, puede tomarse una semana cualquiera y por las cifras aduaneras es fácil deducir la actual importancia del comercio que se hace por el ferrocarril Trasandino. Así, por ejemplo, y en la semana comprendida por los días 20 a 27 de octubre último, por la citada vía llegaron a Chile 2.000 animales vacunos de procedencia argentina, y en la misma semana las importaciones chilenas a nuestro país estuvieron representadas por importantes partidas de aceitunas, carbón de piedra, nueces, semilla de cáñamo, ajos, mariscos, madera de pino, tierra refractaria, fibra de cáñamo, madera de raull, etcétera. A juicio del citado cónsul, ahora mismo podría ser más activo el tráfico de cargas entre Mendoza y Los Andes si el servicio ferroviario lo permitiera, mejora que es de esperar llegue pronto con la nueva administración del trasandino que anuncia muchas reformas.

Considera también el señor López Quesada que los criadores argentinos no han comprendido todavía todo el vasto campo que Chile ofrece para sus negocios, y cree que la venta de reproductores de alta calidad puede tomar gran impulso, pues los ganaderos chilenos se preocupan con singular empeño en el refinamiento de sus ganados, hecho que ha sido recientemente confirmado por la interesante exposición ganadera realizada en Santiago, y la cual fué un hermoso exponente de riqueza y trabajo.

Nos dijo el cónsul López Quesada que los frigoríficos argentinos pueden asimismo encontrar un excelente mercado en Chile y que le consta que el señor Ignacio del Solar, propietario de grandes cámaras frigoríficas inauguradas en Santiago, estaría dispuesto a facilitar por su parte un intercambio chileno-argentino de esa naturaleza.

Con respecto al movimiento iniciado en el país vecino en favor del ferrocarril internacional de Salta a Antofagasta, nos informó el señor López Quesada que la última novedad es la extensa presentación hecha ante el presidente de la república por el referido comité de propaganda para obtener que el convenio Barros Jarpa-Noel sea incluído entre las cuestiones que tratará el congreso de Chile en las próximas sesiones extraordinarias. Nos agregó que, según se aseguraba al salir de Chile en viaje para Buenos Aires, el presidente de la república se inclinaba a resolver favorablemente aquel pedido.

SEXTA SEMANA DEL NENE

Los actos de ayer

Como en días anteriores fué muy visitada ayer la exposición permanente de la calle Victoria 1077, instalada por el Club de Madres, y en la cual se distribuyen profusamente cartillas y volantes instructivos así como también patrones para ropa, moldes, listas de libros apropiados para niños, etcétera.

En el local de la calle Carlos Calvo 4232, se realizó la conferencia con proyecciones luminosas, organizada por la Asociación Bibliotecas y Recreos Infantiles, y a la cual asistió crecida cantidad de público.

En la Asociación Cristiana de Señoritas se exhibió con gran éxito la película cinematográfica "Maternidad". En la Escuela Argentina Modelo se leyeron cuentos a los niños. Además, se distribuyeron cartillas y volantes de propaganda, en las bibliotecas y recreos infantiles y en varias sociedades de socorros mutuos.

Hoy, a las 16, se efectuará la última función cinematográfica dedicada a los niños, en el local de la calle Córdoba 2930. Por la noche, un camión municipal y otro de una casa de comercio exhibirán por diversos barrios cintas instructivas, adecuadas para los niños y útiles a las madres.

Hoy y mañana se realizará en el local de la calle Victoria 1077 la inscripción de niños nacidos del 15 de septiembre al 15 de octubre último, y cuyas madres opten a los premios instituídos para aquellas que cuiden mejor a sus hijos durante el año.

Las interesadas deberán presentarse con el niño y la libreta del Registro Civil.

FRAY ENRIQUE D. SISSON

Sus bodas de oro con la Iglesia

HOMENAJES A REALIZARSE

Próximamente cumplirá los cincuenta años de su ingreso en la Orden dominica el distinguido sacerdote fray Enrique D. Sisson, cuya obra de religioso y de profesor es justamente reconocida y apreciada. La fecha de sus bodas de oro con la Iglesia ha inducido a un núcleo de damas y caballeros argentinos a constituirse en comisión especial, con el propósito de honrar con diversos actos esta fecha de la vida de fray Sisson.

Ha preparado la comisión de referencia varias ceremonias de importancia, que se realizarán en la basílica de Nuestra Señora del Santísimo Rosario, por la mañana, y en el colegio Lacordaire, por la tarde. Habrá en dicho templo, a las 11, una misa solemne rezada, en acción de gracias, a cargo de fray Sisson. Se hará el oficio religioso con acompañamiento de músicas y cánticos sagrados, seguidos de un tedeum.

En el colegio Lacordaire, a las 18 del domingo, se le ofrecerá a fray Sisson un álbum recordatorio, que lleva en la página de honor la dedicatoria siguiente:

Homenaje de sincero afecto y respetuosa consideración al M. R. P. fray Enrique D. Sisson, con motivo del 50.° aniversario de su profesión religiosa, y en testimonio de reconocimiento por sus virtudes sacerdotales y por su obra docente, consagrada a la formación moral e intelectual de la juventud de Buenos Aires en el colegio Lacordaire.

Ofrecerá este obsequio, en nombre de los amigos y ex-discípulos, el doctor Simón de Irigoyen Iriondo. La banda de policía amenizará el acto.

Las personas que deseen firmar en las hojas de dicho álbum [illegible]

—

El Sumo Pontífice ha enviado por telegrama su bendición apostólica a fray Sisson, facultándolo para impartirla a las personas que concurran a la misa que se realizará el domingo en la basílica de Nuestra Señora del Santísimo Rosario. Por su parte, el nuncio apostólico remitió hace unos días al distinguido sacerdote una conceptuosa carta, en la cual lo felicita de veras por su brillante obra de religioso y de profesor, con motivo de sus bodas de oro con la iglesia.

—

Los ex alumnos de fray Sisson organizan un banquete en su honor, que será servido el próximo lunes, en el salón de fiestas del colegio Lacordaire. La demostración será ofrecida por el doctor Enrique C. Urien.

DOCTOR MANUEL CIGORRAGA

† ESTA MADRUGADA

Tras una rápida enfermedad y a raíz de una operación quirúrgica, falleció esta madrugada, a los 70 años de edad, el doctor Manuel Cigorraga, ciudadano de larga actuación pública.

En su juventud desempeñó el cargo de vicerrector del histórico Colegio Nacional del Uruguay, luego fué diputado en la legislatura de Entre Ríos, actuando años más tarde en la capital federal como juez de instrucción primero, y juez de comercio años después.

Retirado de la magistratura, en la Presidencia del doctor Roque Sáenz Peña, el primer magistrado le ofreció la dirección general de Inmigración, jubilándose en 1917.

Fué el doctor Cigorraga un ciudadano meritorio, de vasta ilustración y dotado de un espíritu ecuánime que le granjeó múltiples simpatías.

EL PRIMER PREMIO DEL CONCURSO NACIONAL

Demostraciones al doctor Rojas

EL BANQUETE DE ANOCHE

Un núcleo de profesores de la Facultad de Filosofía y Letras ha organizado una demostración en honor del decano de dicha Facultad, doctor Ricardo Rojas, para celebrar el buen éxito obtenido con su obra "Historia de la literatura argentina", que mereció el primer premio en el último concurso nacional en letras.

La demostración consiste en una comida que se realizará mañana, a las 12, en el Jockey Club.

—

En el "restaurant" Aue's Keller fué servido anoche el banquete ofrecido al doctor Ricardo Rojas, por iniciativa de la revista "Nosotros", el Ateneo Universitario y el Centro de Estudiantes de Filosofía y Letras, con motivo del reciente premio de literatura obtenido por su obra "Historia de la literatura argentina".

La demostración alcanzó lucidos contornos y reunió a muchos escritores, profesores, estudiantes e intelectuales en general. Ocupaban la cabecera de la mesa, conjuntamente con el obsequiado, el ministro de México, doctor González Martínez, los doctores Carlos Ibargurén, Alejandro Korn, Julio Iribarne, decano de la Facultad de Medicina; los señores Leopoldo Lugones, Julio Noé y otros.

Al descorcharse el champaña, ofreció el banquete, en nombre de "Nosotros", el señor Julio Noé, quien puso de relieve con elocuentes palabras los méritos que encierra la obra premiada. Siguióronle en el uso de la palabra el señor Juan Antonio Villoldo, en representación del Ateneo Universitario, y el señor Homero Guglielmini, por el Centro de Estudiantes de Filosofía y Letras. Los poetas Lugones y Alfonsina Storni leyeron, además, poesías alusivas compuestas especialmente para el acto, que, de igual modo que los discursos anteriores, fueron acogidas entusiastamente por los comensales.

Al final habló el doctor Rojas, quien pronunció un discurso, en el que agradeció el homenaje y evocó las características principales de nuestro pasado que han contribuído a la formación de la personalidad argentina.

El discurso del doctor Rojas fué interrumpido repetidas veces por el auditorio y saludado al final con entusiastas aplausos.

INSTITUTO POPULAR DE CONFERENCIAS

Disertación del Dr. Sánchez Sorondo

LA SESION DE HOY

Esta tarde, a las 17.30, en la gran sala de actos públicos de LA PRENSA, sede de las sesiones del Instituto Popular de Conferencias, se efectuará la anunciada disertación que, sobre "La política del petróleo", dará el diputado nacional doctor Matías G. Sánchez Sorondo.

Como se sabe, con la sesión de hoy el Instituto Popular de Conferencias clausurará su noveno ciclo.

La crecida demanda de invitaciones habida los días pasados en la secretaría de dicha entidad, que funciona en la biblioteca de este diario, y donde se atenderán los pedidos del público de 15 a 17, evidencia el interés despertado por la conferencia del doctor Sánchez Sorondo.

SEMANA AMERICO-LATINA

Exposiciones y audiciones en París

La legación argentina en París ha comunicado al Ministerio de Relaciones Exteriores que la Asociación de la Prensa Latina está organizando para el próximo mes de mayo lo que llama la "Semana Américo-Latina", en que cada país de nuestro continente y de esa raza tendrá la oportunidad de hacer conocer del público francés su cultura, progreso y porvenir, por intermedio de audiciones y exposiciones de sus artistas, con proyecciones de las más hermosas vistas y la exhibición de productos del país. Estas exposiciones serán comentadas por medio de conferencias.

La organización de referencia tendrá los auspicios de los principales órganos de la prensa francesa, que se encargarán, a la vez, de la propaganda necesaria para su seguro y mejor éxito.

Esta manifestación, agrega el comunicado de nuestro representante diplomático, debe revestir carácter trascendental. Todos los países de América latina concurrirán a ella y obtendrán la cooperación de los correspondientes gobiernos.

SOBRE LITERATURA INCAICA

La conferencia de ayer

Ante numeroso público se realizó durante la tarde de ayer en el Museo Nacional de Bellas Artes, la anunciada conferencia del señor Luis Velazco Aragón, perteneciente a la misión incaica que nos visita, sobre "El Ollantay y la literatura en el tiempo de los incas".

Presentó al disertante en breves palabras, el arquitecto Martín Noel, presidente de la Comisión Nacional de Bellas Artes, que como se sabe, patrocinaba el acto.

El señor Velazco Aragón leyó un interesante trabajo, en el que comenzó evocando la civilización quichua y estudió detalladamente sus diversas formas poéticas, entre las que citó muchos ejemplos.

Se refirió luego a la obra maestra de la literatura incaica, el Ollantay, al cual llamó la epopeya de la raza; narró su argumento y comentó sus principales escenas, logrando comunicar al auditorio la emoción que su lectura le producía.

La concurrencia acogió con entusiastas aplausos la conferencia del señor Velazco Aragón.

—Esta tarde el señor Luis Velazco Aragón pronunciará, a las 17.30, una nueva disertación en el Museo, la que versará acerca de "Música y danzas incaicas".

EL ANIVERSARIO BRASILEÑO

SU CELEBRACION

DIVERSOS ACTOS REALIZADOS

Se efectuó ayer en la embajada del Brasil la recepción que ofrecía el embajador de dicho país, doctor Pedro de Toledo, para celebrar la fecha del aniversario de la República Brasileña.

Poco después de las 17 comenzó a llegar la concurrencia, que fué recibida por el embajador doctor Pedro de Toledo, a quienes acompañaban el consejero de la embajada, Carlos Rostaing Lisboa, los secretarios, doctores Américo de Galvao Bueno y Jorge Olintho de Oliveira, el agregado naval, capitán teniente Alfredo Carlos Soarez Dutra y el agregado comercial Narciso Peixoto de Magalhaes.

La mesa del comedor se hallaba adornada con centro de rosas rojas de varios tonos sobre mantelería de encaje. Después del té la reunión se prolongó amenamente. Una orquesta amenizó la fiesta, a la que asistieron entre otras, las siguientes personas:

Ministro de Relaciones Exteriores y su esposa señora Dalmira Cantilo de Gallardo, Ministro de Agricultura doctor Tomás Le Bretón; Ministro de Marina almirante Manuel Domecq García; el gobernador de la provincia y su señora Josefina Achával de Cantilo, introductor de embajadores y su señora María Elena Brana de Amaya, Intendente Municipal y su señora Josefina Acosta de Noél, embajador de España marqués de Amposta, embajador de Chile doctor Juan Enrique Tocornal, ministro de Bolivia y su señora Enriqueta Torrico de Villazón, ministro del Uruguay y su señora Alcira Carrasco de Muñoz, ministro de Panamá y su señora María Hurtado de Gómez, ministro de Cuba y su señora Ana M. Cadrana de la Vega, ministro de México y su señora Luisa Rojo de González Martínez, ministro de Alemania señor Adolfo de Pauli, ministro del Ecuador doctor Alberto Muñoz Vernaza, ministro de Venezuela doctor Pedro César Dominici, ministro de los Países Bajos y su señora Bertha de Barendrecht, ministro de Francia y su señora Susana de Clausse, agregado militar de la misma legación barón de Lammarzelle, encargados de negocios del Perú doctor Emilio del Solar, de Polonia doctor Mazurkiewicks con su señora Nieves Ramos Montero, de los Estados Unidos señor W. Spencer, del Japón señor Sawada y su señora, secretario de la nunciatura monseñor Mauricio Silvani, agregado militar a la embajada de España comandante Julián Chacel Norma; secretarios de la legación del Uruguay señor Emilio Cerdán, de la embajada de Chile señor Renard, agregado naval de la misma embajada capitán Julio Marino Benítez, agregado naval a la embajada de Estados Unidos capitán de fragata Isaac F. Dortch y su señora, segundo secretario de la misma embajada, secretario de la legación de Inglaterra H. G. Chalkley, cónsul general del Brasil A. Silva, cónsul adjunto señor Borges Machado y sus hijas, mayor Samuel Casares en representación del Ministro de la Guerra general Justo, capitán Segundo Storni, doctor Ernesto Bosch y su hija Elisa, primer secretario de la legación de México doctor Cristóforo Canseco, señorita Osmarina Suarez Dutra, doctor Ricardo Aldao, vicealmirante Montes, capitán de fragata Nievas, doctor Ricardo Cernadas, capitán de fragata Poch, doctor Norberto Láinez y su señora María Elina Peralta Alvear, Omar Rodríguez y su señora Raquel Aldao, Roberto Bunge y su señora Luz Campos Urquiza, Martha Real de Azúa de Ezcurra y su hija Martha, Dámaso del Campo y su señora Elena Real de Azúa, Julio del Carril de Viale y sus hijas Alicia y Esther, Hortensia y Corina Berdier, Esteban Rigios y su señora Angélica Elía, Adolfo Bioy y su señora Martha Casares, José Gálvez y su señora Lía Sansinena, almirante Juan Pablo Sáenz Valiente y su señora Teresa Urquiza, Justa Campos Urquiza, doctores Edgar Monti, doctor Carlos Varangot y el personal de las embajadas y legaciones acreditadas ante nuestro gobierno.

SALUDO PRESIDENCIAL

Con motivo del aniversario de la república del Brasil, cumplido ayer, el Presidente argentino, doctor Alvear, envió al primer magistrado brasileño, doctor Bernardes, el siguiente telegrama:

En este auspicioso aniversario que rememora el establecimiento de la república en los Estados Unidos del Brasil, el pueblo y el gobierno argentinos dirigen a vuestro júbilo, presentándoos sus sentimientos de leal amistad el testimonio de su solidaridad espiritual con la gran nación hermana, cuyo progreso constituye un elevado exponente de cultura en esta parte del continente americano.

Quiera aceptar también V. E. los sinceros votos que formulo por la creciente prosperidad de ese país y por la ventura personal de V. E.

Además, el Presidente, si bien no concurrió a la recepción ofrecida por el embajador, saludó a éste momentos antes de la fiesta, expresándole que no permanecía más tiempo debido al luto reciente que guarda por el fallecimiento de su cuñado, el príncipe de Wrede.

—

El Ministro de Relaciones Exteriores, doctor Gallardo, el subsecretario del mismo departamento, doctor Restelli, y el introductor de embajadores, señor Enrique Amaya, concurrieron a la recepción en la embajada brasileña y cumplimentaron al jefe de la misión, doctor de Toledo, y al personal superior de la misma.

—

En conmemoración del citado aniversario, LA PRENSA embanderó su frente con los colores argentinos y brasileños e iluminó la fachada principal durante las horas de la noche.

HOMENAJE DEL ATENEO HISPANO-AMERICANO

Buen número de personas asistió anoche al acto realizado en el salón Unione e Benevolenza por el Ateneo Hispano-Americano, con el propósito de celebrar el 34.° aniversario de la República de Brasil.

Luego de ejecutados el Himno Nacional Argentino, la canción del soldado y el himno nacional brasileño, a cargo de las señoritas Suárez y del señor Mario A. Simeone, respectivamente, ocupó la tribuna el señor Eloy Fernández Alonso, secretario de la institución organizadora, para poner de relieve el significado del acto.

A continuación hicieron uso de la palabra el señor Waldemar de Araujo, en nombre de la colectividad brasileña, y el señor Luis Fernández da Silva, en representación de la portuguesa.

Cerró la serie de discursos el embajador de Brasil, doctor Pedro de Toledo, quien leyó un interesante discurso, en el que elogió la actitud del Ateneo Hispano-Americano, en favor de una fraternal unión de la familia americana.

Manifestó que antes de la paz que todos anhelamos, es menester una guerra, guerra sin descanso ni treguas pertinaz y entusiasta, contra los enemigos que, aislados o en conjunto, han sido las causas primarias de nuestras controversias, de todos nuestros sinsabores y de todas nuestras crisis internas y externas.

Esos dos enemigos son—agregó el doctor Toledo—el desierto y el analfabetismo. La extraordinaria fuerza extensiva de tales enemigos exige de nuestra parte el empleo de todas nuestras energías físicas y morales, de todos nuestros recursos, de todos nuestros bríos y patriotismo.

El discurso del embajador brasileño fué acogido con entusiastas aplausos.

La fiesta estuvo, además, amenizada con números musicales interpretados por el señor Kada Jenó, la señorita María de Lourdes y el niño Angel Martínez, quienes obtuvieron muchos aplausos del auditorio.

"UNIVERSITE DES ANNALES"

SU FUNDACION

En la reunión realizada ayer por la biblioteca del Consejo Nacional de Mujeres, quedó constituída la filial de la "Université des Annales" en la Argentina. Presidió el acto, al cual asistió el ministro de Francia, la señora Carolina L. de Argerich, quien pronunció breves palabras explicando los antecedentes de esta nueva ampliación de la obra de la biblioteca del Consejo Nacional de Mujeres; luego fueron leídas las comunicaciones recibidas de los esposos Brisson-Sarcey, directores y fundadores de la Université des Annales de París y cerró el acto el doctor Antonio Dellepiane, en su carácter de presidente del comité de honor de caballeros.

Han aceptado el cargo de miembros del comité de honor, las siguientes personas:

Salvador L. Oría, que actuará como secretario del mismo, el Ministro de Relaciones Exteriores y Culto doctor Angel Gallardo, el Ministro de Marina almirante Domecq García y los señores Ernesto Bosch, Enrique Larreta, Fernando Saguier, Vicente Gallo, Tomás R. Cullen, Belisario J. Montero, Eufemio Uballes, Carlos Madariaga, José Arce, Rodolfo Rivarola, Luis Güemes, Ramón J. Cárcano, Eliseo Cantón, Francisco A. Barroetaveña, Julio Piquet, Ernesto de la Cárcova, Alfredo Duhau, Ricardo Levene, Nicolás A. Avellaneda, Juan Carlos Rébora, Manuel Augusto Montes de Oca, Julio N. Rojas, Cupertino del Campo y Adolfo Bioy.

EXPORTACION SEMANAL DE CEREALES

Las existencias disponibles

Durante la semana comercial terminada ayer, se exportaron por todos los puertos de la República 22.144 toneladas de trigo, 39.749 de maíz, 3.586 de avena y 3.883 de lino, o sean, en total, 79.362 toneladas.

Los precedentes menores embarques con relación a las semanas anteriores son una consecuencia lógica de las pocas existencias disponibles de exportación que hay hasta la nueva cosecha, como así también lo indican las firmes condiciones del mercado para mercadería de entrega inmediata, cuyos efectos se reflejan favorablemente en las cotizaciones para los primeros meses del año próximo.

MOVIMIENTO POLITICO

Partido Unitario

PROGRAMA ELECTORAL

El consejo ejecutivo de este partido sancionó su programa electoral, el cual contiene los siguientes asuntos: Reforma de la Constitución, para implantar el régimen unitario de gobierno; régimen parlamentario, ministros supeditados al contralor legislativo; abolición de todos los derechos sobre los artículos de consumo, cierre de las universidades e institutos superiores de enseñanza durante 20 años; representación de los territorios nacionales en el parlamento argentino; relaciones exteriores y política panamericana; fuerzas armadas; leyes que castiguen a los acaparadores y a los "trusts"; ley de subsistencias; leyes sobre arrendamientos de viviendas; subdivisión de los latifundios; límites en el derecho de propiedad o dominio sobre bienes raíces, límite de la fortuna privada, libre cambio; trabajo obligatorio para todos los hombres sanos, incluso los que ejercen el sacerdocio; pérdida de los derechos cívicos y políticos, quedando fuera de la ley todos los hombres que sin fortuna o medios honestos de vida vivan de la renta o fortuna de sus esposas; capacidad e igualdad política y civil de la mujer; divorcio absoluto; separación de la Iglesia y del Estado; supresión absoluta de las dietas de los representantes del pueblo; ley de estabilidad del empleado público y provisión de los cargos por concurso; supresión de todos los juegos de azar, loterías y carreras de caballos; oficialización del seguro en general; mayoría de edad a los 18 años para ambos sexos; reglamentación del trabajo y salario mínimo de las obreras de la aguja, y otras re

guido, en los jardines del Lawn Tennis Club Argentino se servirá un te.

Las inscripciones para participar en este torneo se atenderán por teléfono en los números 0392 y 2225 Juncal, casas de las señoritas de Orma y Sundblad, respectivamente, hasta el viernes próximo, a las 16, para los partidos de "mixed", y hasta el martes, a las 12, para los dobles de damas.

LIGA PATRIOTICA ARGENTINA — La junta ejecutiva de señoras de la Liga Patriótica Argentina, que preside la señorita Hortensia Berdier, y la comisión de señoritas de propaganda y escuelas de la misma institución, activan los preparativos para la función que se realizará mañana en el teatro Colón en beneficio de las obras que sostiene.

La compañía incaica, que actúa en ese teatro, interpretará atrayentes números de danzas y cantos del "folklore" cuzqueño.

Hasta el día de la fiesta las localidades que quedan disponibles pueden solicitarse en la calle Callao 1783 o por teléfono a los números 1502 de Juncal y 2036 Plaza.

ENLACE VARELA MARTORELL - DE BRUYN—En casa del señor Casimiro de Bruyn y su señora Mercedes Mantels, será consagrado hoy a las 18.30 el enlace de la señorita Margarita Varela Martorell con el señor Adolfo de Bruyn.

La ceremonia se efectuará en la intimidad, y actuarán como padrinos la señora Dora Varela Martorell de Casal y el señor Casimiro de Bruyn. Bendecirá la unión el presbítero Leonardo Ayala.

Del casamiento civil efectuado ayer, fueron testigos, por parte de la novia, el embajador de España marqués de Amposta y los señores Eduardo S. Casal y Miguel García Fernández, y por parte del novio los señores Rómulo Otamendi, doctor Nicanor Palacios Costa y Jorge Born.

TE Y DANZA—Auspiciado por una comisión de señoritas se efectuará mañana en los salones del Savoy Hotel, un te y danza en beneficio de las escuelas-talleres que sostiene la institución Cooperación Social de Beneficencia y Cultura.

La reunión será amenizada con números de variedades, y en un intervalo se rifará un billete de 100 pesos.

Diariamente se reune la comisión en el Savoy Hotel, para atender los pedidos de entradas, habiéndose fijado en 5 pesos el precio de las mismas.

CUMPLEAÑOS—Celebró ayer el 80.° aniversario de su nacimiento el señor Ramón Monterroso, apreciado caballero que conquistó sólidos prestigios y general estimación en su vida dedicada a la labor honesta y en su juventud, a las luchas guerreras, destacándose en la campaña del Paraguay. Como escribano público, el señor Monterroso ocupa un puesto preferente, y su actividad y la corrección de sus procederes, le conquistaron en todas las esferas donde actuó general estimación.

El señor Monterroso fué saludado ayer por sus muchos amigos y colegas.

—Con motivo de cumplir hoy 80 años, el señor José Oliveri, miembro destacado de la colectividad italiana radicada en ésta, será cumplimentado por sus muchos amigos que acudirán a su residencia, para presentarle sus plácemes.

DIPLOMATICAS—Se realizará esta noche la comida que en honor del Ministro de Relaciones Exteriores, doctor Angel Gallardo y su señora, Dalmira Cantilo, ofrecen en su residencia de la avenida Alvear el ministro de México y su señora, Luisa Rojo de González Martínez.

DEMOSTRACIONES—En la "rotisserie" Sportsman se efectuará esta noche la comida con que sus amigos despiden de la vida de soltero al doctor José Alberto Caeiro.

—Con motivo de su próximo enlace, el señor Adolfo de Bruyn fué obsequiado anoche con una comida por sus amigos en el Jockey Club.

Fueron comensales los señores:

Eduardo Acevedo, Benjamín Herrán, Diógenes Urquiza Anchorena, Saturnino Zemborain (hijo), Carlos Alberto Acevedo, Florencio Palacios Costa, F. van Peborgh, Jorge Born, Naciano Cano, Antonio M. Carvalho, Miguel García Fernández, Justo Urquiza Anchorena, José María Paz Anchorena, E. González Gowland, Alejandro E. Shaw, C. Robertson Lavalle, F. Bracht, Leocadio Paz, Enrique Penard Fernández, Julio Manuel Paz Anchorena, Guillermo Madero, Alfredo Zemborain, Eduardo Tornquist, Lucio García, Eduardo Bidau, Benjamín García Victorica, Enrique Kreghuger, T. Verbruggen, Eduardo Vivot, Carlos A. Pueyrredón, Guillermo Fernández Guerrico, Julio Victorica Roca, Mario Tezanos Pinto, Nicanor Palacios Costa, César Tezanos Pinto, Eduardo Casal, E. Cibils Avellaneda y otros.

RECIBOS—Se efectuó ayer el recibo que la señora Joaquina Oroño de Salas ofrecía a sus amistades, con motivo de cumplirse el centenario del nacimiento de su señor padre, don Nicasio Oroño.

Numerosas damas desfilaron por la casa de la mencionada dama, quien atendía a los concurrentes en unión de los miembros más allegados de su familia.

—Para despedirse de la vida de soltera, la señorita Amelia Estrugamou recibirá mañana el saludo de sus amistades.

BENEFICIOS—Muchas familias asistieron a la función extraordinaria realizada ayer por la tarde en el teatro Hippodrome en beneficio de las obras del templo de Villa Elisa.

—Muy lucida resultó la fiesta realizada ayer, por la tarde en los salones del Club de Belgrano, en beneficio de la obra que realiza el Círculo de Damas de San Luis, de la Confederación Nacional de Beneficencia.

COMIDAS — En el Jockey Club se efectuó anoche la comida que el Ministro de Agricultura doctor Tomás A. Le Bretón y su señora María Pereyra ofrecían en obsequio de un núcleo de sus amistades.

Alrededor de una mesa circular, adornada con macizos de flores naturales, tomaron asiento las siguientes personas:

Ministro de Relaciones Exteriores y su señora Dalmira Cantilo, embajador de Chile y su señora Elena Ross de Tocornal, Intendente Municipal y su señora Josefina Acosta de Noel, señora Belén Zapiola de Cobo, doctor Joaquín S. de Anchorena y su señora Enriqueta Salas, Jorge Castellane y su señora Florinda Fernández Anchorena, doctor Oscar Meyer y su señora Josefina Machain, doctor Norberto Láinez y su señora María Elina Peralta Alvear, señoritas Beatriz Gallardo, Luz Tocornal Ross, María Carolina Ximénez y Manuela Lloveras, ministro de Rusia, señor Eugenio Stein; ministro consejero de la embajada del Brasil, doctor Carlos de Rostaing Lisboa; conde Orlowsky, José de Estrada y Alberto Palacios Costa.

COMPROMISOS—El doctor Santiago González solicitó la mano de la señorita Carlota Suaya para su hermano Eduardo N. González.

ENLACES—Se efectuó ayer el casamiento civil de la señorita Mary Helguera con el doctor José Alberto Caeiro, acto del que fueron testigos por parte de la novia los señores Ernesto Padilla, Ricardo M. Frías, Miguel M. Padilla y Roberto Helguera, y por parte del novio los señores Pascual Caeiro, Alejandro Ceballos, Luis Augusto Caeiro y Luis Agote Robertson.

—El martes se realizará el casamiento civil de la señorita Amelia Estrugamou con el doctor David Prando (hijo), acto del que serán testigos, por parte de la novia, los señores Juan y Pedro Estrugamou, y por parte del novio, los señores Alberto Prando y Juan Rizzi.

La ceremonia religiosa se efectuará el día siguiente a las 18.30 en la basílica de Nuestra Señora del Santísimo Rosario y actuarán como padrinos la señora María R. de Prando y el señor Fernando Estrugamou.

El séquito nupcial lo formarán las siguientes parejas:

La novia con el padrino, el novio con la madrina, Adela B. de Estrugamou con el doctor David F. Prando, Emma M. Estrugamou de Herbin con Luis A. Herbin, María Prando con el doctor Juan P. Garrahan, Elena Estrugamou con Alberto Prando, Rosa Birabén con el doctor Juan Estrugamou, Catalina Estrugamou con Carlos Perkins, María Estrugamou con el doctor Héctor Prando, Marta Estrugamou con el doctor José María Rizzi (hijo).

—Motivó una lucida ceremonia nupcial el enlace de la señorita Cecilia Zimmermann con el señor Carlos María Palacio, efectuado ayer. Apadrinaron la unión la señora Ana Lamas de Palacio y el señor Carlos Zimmermann.

—El 29 de diciembre en casa de la familia de la novia será consagrada la unión de la señorita Flora Miranda con el ingeniero Domingo S. Dávila.

—Mañana en la mayor intimidad será consagrada la unión de la señorita Amalia Saint Gernés con el señor Jaime R. Arambarri.

—En la intimidad se realizó ayer en casa de la familia de la novia, el enlace de la señorita María Elena Repetto con el señor Nicolás Pérez Videla, ceremonia de la que fueron padrinos la señora María Eugenia Alvarez de Toledo de Videla y el señor Honorio Repetto.

—Fué consagrado ayer en la intimidad el enlace de la señorita Josefa Alzaga Monasterio con el señor Eustaquio Pellicer (hijo). Actuaron como padrinos, la señora Encarnación Monasterio de Alzaga y el señor Eustaquio Pellicer.

—Mañana a las 18 será consagrado en casa de la familia de la novia el enlace de la señorita Elvira Rey con el ingeniero Alberto Romay. En la ceremonia religiosa actuarán como padrinos la señora Isabel Cevallos de Romay y el señor Emilio Rey. Del acto civil serán testigos, por la novia, el señor Alberto Emilio Rey y el doctor Alberto S. Devoto, y por el novio, el doctor Francisco A. Romay y el señor Joaquín Frugone.

DESDE NUEVA YORK—Noviembre 15, (por telégrafo) — En el "Aquitaine" se embarcó para Inglaterra el señor Guillermo H. Moores.

CAMBIOS DE RESIDENCIA—Salidas: Partieron para Rosario los señores Carlos Casado, doctor Manuel Carlés y Carlos Case.

—Para Santa Fe el señor Emilio Coni.

—Con igual destino el señor Fernando Fontana y familia.

—Partió para estación Cintra el señor Ricardo Dowdall.

—Se ausentó para Carcarañá el doctor Rodolfo N Luque.

—Para Tucumán el señor Oscar Newton.

—Partió para Corral de Bustos el señor Pedro Barbe.

—Para estación Bengolea el señor Ismael Bengolea.

—Se ausentaron para Córdoba la señora María H. de Cano y familia, señor Federico Figueroa, doctor Carlos Quirós, doctor Enrique Zárate y José Berenguer.

—Para La Falda los señores Juan Spraggon y familia y Ernesto Sempé.

—Partieron para La Cumbre el señor Pedro Etcheverry y su esposa.

—Para Capilla del Monte la señorita Elisa Cavanagh.

—Se ausentaron para Jesús María los señores doctor Angel L. Sojo, Arturo Peralta Ramos y Raúl Nelson.

—Partió para Córdoba el diputado nacional doctor Adrián Escobar.

—Para estación Bialet Massé el señor Pascual E. Repetto.

—Para Rosario, el director de "La Capital", doctor Carlos Lagos

ENFERMOS—Se encuentra enferma, y en breve será operada, la señorita Elena Villar Sáenz Peña.

—Continúa mejor el señor Antonio S. Latino.

—Algo enfermo el señor Raúl Oliver Tezanos.

—Mejorada la señorita María Antonia Tobal.

—La señora Ernestina Tornquist de Bary, que sufrió la fractura de un brazo, ha sido internada en un sanatorio para su asistencia.

—Se encuentra enferma la señorita Sofía Cuestas.

—En el mismo estado la señorita María Luisa Mezquita.

—Es muy delicado el estado de la señora Adela González Rojra de Ortuño.

—Ha sido sometido a una intervención quirúrgica el señor Pastor S. Obligado.

—Continúa muy delicada la señora María P. de Fidanza.

NECROLOGIA—En la iglesia de San Ponciano, en La Plata, se oficiarán mañana misas de cabo de año por el eterno descanso del alma del señor Enrique Ure.

—Muy concurridas estuvieron las misas oficiadas ayer en la iglesia parroquial del Tigre en memoria de las señoritas Sara y Carmen Irigoyen.

—Dió motivo a una significativa manifestación de pesar el acto del sepelio de los restos de la señora Sarah Blanco Villalte de Caso.

—En la iglesia parroquial de Suipacha se oficiaron misas ayer en sufragio del alma del señor Daniel M. Kenny.

—En sufragio del alma del doctor Nicolás Casarino, hoy a las 10, se oficiarán misas en la cripta de San Carlos. En el mismo templo, la Pía Sociedad Salesiana hará rezar mañana, a las 10, una misa en memoria del doctor Casarino.

ECOS DEL ANIVERSARIO DE "LA PRENSA"

VOCES AMIGAS

ANALES GRAFICOS, capital

Este prestigioso diario metropolitano cumplió el 18 del corriente un año más de existencia, y como en todos los aniversarios anteriores, numerosas voces amigas saludaron afectuosamente con tal motivo al gran diario argentino, cuya brillante actuación constituye un honroso ejemplo de inteligente y tesonera labor periodística en favor del adelanto del país y de la cultura general del pueblo.

Tribuna de sana prédica, su autoridad moral es tanta que sus juicios ejercen decidida influencia en el ánimo de gobernantes y gobernados, porque fiel a las pautas de la primera hora jamás abandonó su carácter de diario independiente, destinado a interpretar los anhelos de la opinión pública y a velar por sus derechos.

El nuevo aniversario encuentra a LA PRENSA disfrutando de un amplio prestigio popular y de una merecida prosperidad, conquistados merced al acierto y dedicación de quienes se han venido sucediendo, desde el surgimiento de aquélla, en el desempeño de los cargos de mayor responsabilidad, reflejados en la excelencia de todos sus servicios informativos, en su eficaz organización administrativa y en la de sus talleres tipográficos, que son, por el personal y los elementos mecánicos de que disponen, los más importantes de la América del Sur.

Al saludar cordialmente a LA PRENSA en el 54.° aniversario de su fundación, placenos formular votos por que la simpatía popular que la acompaña y la halagadora prosperidad de que goza no se interrumpan jamás.

DEMOCRACIA ARGENTINA, Capital

(Esta revista ha publicado en su último número una nota gráfica acerca del 54.° aniversario de LA PRENSA, acompañada del siguiente comentario):

Ha cumplido 54 años de existencia nuestro colega LA PRENSA, órgano periodístico que representa uno de los más elevados exponentes de la cultura argentina.

LA PRENSA tiene una tradición invariable de imparcialidad en la prédica y de estricta probidad en la información. La evolución progresiva de este formidable organismo se ha traducido en la conquista de los más eficaces elementos de publicidad, sin desviarse en ningún momento de la recta orientación impresa por su fundador.

Uno de los rasgos que mayormente distingue a este difundido diario argentino es su tendencia absolutamente impersonal. Defensor acendrado de las instituciones, los funcionarios o los hombres políticos no entran jamás en su crítica sino para afianzar el prestigio de la ley y de los principios fundamentales de la democracia.

En este sentido, es elogiable la fidelidad con que su actual director, señor Ezequiel P. Paz, continúa el camino de su ilustre antecesor, y el acierto con que le prestan su concurso el doctor Alberto Gainza Paz, nieto del fundador, y los señores Horacio Castro Videla, José Manuel Elzaguirre y Pedro L. Baiza, principales factores directivos del prestigioso colega.

NOTICIAS DE POLICIA

EL GRAN INCENDIO DE ESTA MADRUGADA

UNA MANZANA ARDIENDO

FUEGO EN UN ASERRADERO

Valiosas pérdidas

A la 1.20 de hoy estalló un gran incendio que, a la hora de cerrar esta edición, los bomberos combaten con toda energía, evitando su propagación.

El establecimiento incendiado es el corralón de maderas y aserradero de propiedad de la Viuda de Merlo e Hijos, instalado en la Boca, en la manzana comprendida por las calles Pedro Mendoza, General Daniel Cerri, Garibaldi y Del Crucero.

En ese terreno han sido levantados galpones y otras construcciones apropiadas para una industria de esta especie, que cubren una gran parte de la manzana. Grandes pilas de maderas llenan el terreno no cubierto y otras ocupan los galpones. Además, en la parte que da sobre la calle Cerri están instaladas numerosas maquinarias del aserradero.

A la 1.30, el vigía del cuartel central de bomberos, anunció que en la parte Sudeste de la ciudad, se distinguía el resplandor de un incendio. Inmediatamente salió del cuartel central una dotación de bomberos con elementos abundantes, con el rumbo indicado, mientras se preparaba un refuerzo y telefónicamente se investigaba el sitio exacto del siniestro. Momentos después llegaba el anuncio de la comisaría 30.ª, indicando que el incendio había estallado en el corralón de maderas y aserradero de la viuda de Merlo e hijos.

La dotación que había salido al mando del mayor Schenone, bien orientada, llegó al sitio del siniestro cuando las llamas envolvían toda la manzana. Poco después partía del cuartel central el refuerzo preparado y llegaba junto al aserradero, como asimismo los destacamentos de la Boca y de la comisaría 26.ª y los Bomberos Voluntarios de la Boca.

El fuego fué atacado en su foco principal, por una parte de los bomberos, mientras el resto trataba de aislar la sección del establecimiento que da a la calle Pedro Mendoza. Después de media hora de labor, los bomberos habían circunscripto el incendio, evitando su propagación a las casas vecinas, al mismo tiempo que consideraban salvada la parte con frente a la calle Pedro Mendoza.

El incendio comenzó a pocos metros del depósito de calderas, que queda cerca de la entrada por la calle Cerri y que lleva el número 840, y se propagó rápidamente, en pocos minutos, favorecido por el fuerte viento que soplaba del Este y el excelente combustible que resultaron las maderas apiladas allí. Si el viento hubiera sido del Oeste, se habría propagado a una cantidad de casas de madera instaladas calles por medio con el aserradero.

La firma Viuda de Merlo e Hijos gira con capital de varios millones de pesos, que ha sido comprometido seriamente por el siniestro. Los propietarios tienen seguros en diversas compañías por gran parte de los instalaciones y mercaderías.

Hasta esta madrugada las pérdidas eran muy valiosas calculándose que por el momento pasan de medio millón de pesos.

El subcomisario Fontana, de la comisaría 30.ª, que tuvo noticias del incendio por un agente de la guardia de seguridad de caballería y que fué el primero en advertir del siniestro tomó intervención en el primer momento y detuvo provisionalmente a los serenos José Saladino y Vicente Stirlitano, que estaban al cuidado del establecimiento. Declaran los serenos que cuando estalló el incendio recorrían otra parte del aserradero y que sólo advirtieron del incendio cuando el fuego había tomado ya mucho incremento.

Atraído por la hoguera que se refleja a gran distancia, numeroso público presenciaba esta madrugada el imponente espectáculo.

A las 3 el incendio había sido circunscripto al centro de la manzana. Los bomberos trabajaron muy bien y debido a sus esfuerzos puede considerarse salvada una parte del establecimiento.

Como pudo aislarse la instalación que da a la calle Pedro Mendoza, donde están instalados los escritorios, fueron salvados los libros del establecimiento

En momentos en que el fuego estaba en su apogeo, el cabo González y el agente Barbaro, de la sección 30.ª, notaron que en el altillo de una casilla se encontraba otro de los serenos del aserradero, llamado Juan Asedini, sordomudo, que se dió cuenta del siniestro cuando las llamas comenzaban a rodearlo.

El cabo y el agente ordenaron a Asedini que se arrojara desde el altillo que ellos lo recibirían en un capote. Asedini así lo hizo y se lanzó de una altura de cinco metros, cayendo muy bien en el capote.

Antes de arrojarse Asedini se lastimó con una chapa de cinc, produciéndose una herida en la mano izquierda. Se le condujo al hospital Argerich.

NIÑO MUERTO POR QUEMADURAS

Ayer a las 13.30 concurrió a la comisaría 40.ª María Almarag de Cachorro, que vive en la casa de la calle Lacarra 1058, y denunció que el 11 del mes actual, a las 11.30, en el interior de la cocina de la finca, su hijo José, de 20 meses de edad, mientras jugaba, en un descuido volcó un recipiente con agua caliente y sufrió quemaduras graves.

Sin dar intervención en el accidente a la policía, la víctima fué llevada en una ambulancia de la Asistencia Pública al hospital Teodoro Alvarez, en cuyo establecimiento dejó de existir a las 5.40 de la madrugada anterior, de resultas de las heridas recibidas.

La policía de la sección 40.ª ha iniciado el sumario de estilo y dió intervención en el suceso al juez de instrucción en turno en ese distrito.

LAS PERDIDAS DE UN INCENDIO

Prestó declaración ayer en la comisaría 34.ª Juan Zabasis, propietario del comercio de almacén establecido en la calle Almafuerte 692 al 94 esquina Del Tigre, donde en las primeras horas de la madrugada, como lo anticipamos en nuestra crónica anterior, estalló un incendio que destruyó completamente todas las existencias.

El comercio incendiado, según manifestaciones del propietario, tenía un capital de 10.000 pesos, asegurado en igual cantidad en varias compañías. En cuanto a las pérdidas, se consideran totales.

La finca es de propiedad de Carlos Pratto, y sufrió perjuicios que se calculan en 4.000 pesos, poco más o menos. Se ignora el origen del siniestro, aun cuando se supone que haya sido debido a un corto circuito en la instalación de la luz eléctrica.

DETENCION DE UN ABOGADO

Fué detenido por un empleado de la sección defraudaciones y estafas, de la división de investigaciones, el doctor Julio José Nogueras, acusado de lesiones y tentativa de estafa en perjuicio de Consuelo González de Rodríguez, hecho cometido en diciembre de 1922.

El juez de instrucción doctor Artemio Moreno había solicitado la captura del mencionado abogado, la que, después de una serie de averiguaciones, fué realizada ayer en la casa calle Gazcón 1476.

Nogueras fué llevado ayer al Palacio de Justicia y puesto a disposición del mencionado magistrado.

Defraudaciones y estafas

Los empleados de la sección defraudación y estafas, de la división de investigaciones, bajo la dirección del subcomisario Larrosa y auxiliar Alemán, detuvieron a los siguientes individuos:

Juan Bautista Amoretti, por defraudación, a la orden del juez doctor Llavallol; Pedro Marijo, por depositario infiel, puesto a disposición del jefe de policía; Celestino Fernández, por depositario infiel, a disposición del jefe de policía; Estanislao López, acusado de estafa, a disposición del juez doctor Llavallol; Alfonso Cancelo, acusado de extorsión, a disposición del juez doctor Domínguez; Alfonso Vermeuren, por depositario infiel, a disposición del jefe de policía; Fructuoso Sáenz, acusado de defraudación y solicitar su detención el juez doctor Llavallol; Victoriano Gómez, acusado de falsificación de documentos, pedida por el juez de instrucción doctor Escofante Echagüe a exhorto de las autoridades de la provincia de Corrientes; Juan Arzeno, por quiebra, solicitó su detención el juez de instrucción doctor Miguens; Lorenzo Fidel García, acusado de defraudación, y pedir su detención las autoridades de la provincia de Buenos Aires; Nicolás Giordano, por defraudación y solicitar su captura las autoridades de 9 de Julio; Salvador Ventura, por defraudación, captura solicitada por las autoridades de Pehuajó; Vicente Julio Moyano, por malversación de caudales públicos, solicitado por el juez federal doctor Miguel L. Jantus; Esteban Cabrera, por defraudación, a pedido del juez doctor Llavallol; Carlos Alberto Sarniguet, acusado de tentativa de estafa y solicitar su detención el juez doctor Carlos Federico Benítez; José Climent, acusado de usurpación y solicitar su detención el juez de instrucción doctor Luna Olmos; José María Castella, acusado de usurpación y requerido el juez doctor Lucas Luna Olmos; Jonás Bercovici, acusado de defraudación y requerido el juez doctor Benítez; Alejandro Llera, por estar acusado de estafa y requerir su detención el juez de instrucción doctor Benítez; José León Pérez por estar acusado de estafa y solicitar su captura el juez doctor Luna Olmos, Alfredo Arellano, acusado de violación de correspondencia y defraudación, a requisición de las autoridades de 9 de Julio, provincia de Buenos Aires.

Prisión preventiva

El juez de instrucción doctor Ortiz de Rozas, con la actuación de la secretaría Barrenechea, dictó auto de prisión preventiva contra Francisco Rodríguez, español, soltero, sastre, de 34 años de edad, acusado de homicidio en la persona de Celso González y de lesiones a su media hermana Luisa Casado de Sánchez.

El hecho ocurrió el 6 del actual, en el interior de la casa de la calle Directorio 2877, donde los nombrados se domiciliaban

Infracciones a la ley de juegos

Varios empleados de la sección 1.ª y especiales, de la división de investigaciones, detuvieron ayer a los siguientes individuos por recibir jugadas de quinielas", en Bolívar 440, a Rosa T. de Uñánue y Rodolfo Pedro Dravon, en Defensa 409, a Domingo Antonio Germelo; en Triunvirato 2917, a Carlos Marcuez; en Elcano y Alvarez Thomas a Carlos Jacinto Opez; en Freyre y Juramento, a Roberto Crisione.

A los detenidos se les secuestró jugadas de "quinielas" y la suma de 2.140 pesos

Detención de un estafador

Elvind Reinhart Olsen, inglés, casado de 39 años, dueño del taller mecánico establecido en la casa de la calle Brasil número 75, hace un mes aproximadamente, sostuvo un conflicto con los obreros del establecimiento, en el que después de varias incidencias, se llegó a un arreglo amistoso hace varios días.

No obstante esta circunstancia, anteayer a las 18.30, se presentó el comerciante mencionado una persona que manifestó ser el doctor Constanzó, quien, originándose a Olsen, le dijo que era enviado por un sindicato obrero con objeto de resolver el incidente mediante la suma de 1.500 pesos.

Como Olsen ya había arreglado el conflicto, la dudó de que se tratara de una estafa causa por la cual supo llamar la atención del supuesto abogado dio aviso telefónico a la policía de la sección 22.ª, de donde momentos después concurrió un empleado que detuvo a Constanzó.

Iniciadas posteriormente las averiguaciones del caso, se comprobó que el detenido, en realidad llamarse José Labastrini, italiano, casado, de 30 años, domiciliado en la calle Jujuy 842, no ejerce ningún cargo en el sindicato obrero de que dijo pertenecer, el que ha invocado otras veces para cometer delitos análogos.

Labastrini fué remitido ayer al Palacio de Justicia a disposición del juez de instrucción doctor Llavallol, magistrado a quien se entregó el sumario instruído con tal motivo.

Batida contra malcantes

El personal de la sección 24.ª de policía bajo las órdenes del comisario Villagra efectuó anoche una batida contra los malcantes que pululan por el barrio de la Boca y sus inmediaciones

Los empleados policiales procedieron a la detención de 61 cuentas individuos, muchos de ellos por malos antecedentes, y otros por vagabundos o carecer de documentos de identidad

Accidentes de tráfico

En el cruce de las calles Uruguay y Lavalle, mientras hacía Puntán pretendía descender de un tranvía en movimiento, fué derribado por un automóvil particular que dirigía Leonardo Lerante, quien se encuentra detenido en la comisaría 5.ª

La víctima recibió contusiones leves en la pierna izquierda, de las que se asiste en el hospital Juan A. Fernández

Ayer a las 18.30 en la calle Tucumán frente al número 731, Rafael Melfe, al pretender subir a un tranvía, fué arrollado por el automóvil de alquiler número 115 dirigido por Nemesio Somoza, y recibió lesiones en la pierna izquierda

El herido fué curado en el consultorio central de la Asistencia Pública.

Somoza se encuentra detenido en la comisaría 3.ª.

En la comisaría 6.ª se halla detenido Manuel Domínguez, acusado de haber de atropellado con una bicicleta que guiaba, a Juan Saladino, en la esquina de la avenida de Mayo y calle Sáenz Peña, causándole diversas lesiones en el cuerpo.

Rosario Oliverio en circunstancias en que se disponía a descender de un tranvía en la esquina de las calles Cabildo y Olaguer, fué arrollado por el automóvil de alquiler conducido por Francisco Menéndez, quien se encuentra detenido en la comisaría 33.ª.

Oliverio resultó con lesiones internas, fué atendido en una farmacia próxima, y llevado para su curación al hospital Pirovano.

Captura del autor de un delito

Ayer, a las 4.30, en la intersección de las calles San Eduardo y Cuenca, el sargento Antonio Morán, adscripto al personal de la comisaría 43.ª, aprehendió a Julio Alberto Roche, de 24 años, soltero, acusado de abuso de arma de fuego contra Carlos Cavalli, argentino, conductor de carros, hecho que aconteció a cuadra en la calle Cuenca, frente a la casa señalada con el número 3240

Allanl ha sido puesto a disposición del juez de instrucción que interviene en el asunto.

Atentados contra la propiedad

Luis Ferrari, representante de la casa comercial Iturrat, establecida en la calle Alsina 2252, se presentó ayer, a las 14, en la comisaría 24.ª, y denunció que desde el 8 del mes actual venía notando reiteradas sustracciones de maderas descargadas del vapor "Valderno", y que fueron depositadas sobre la ribera del Riachuelo, en el cruce de las calles Pedro Mendoza, Almirante Brown y Martín Rodríguez.

Una vez recibida la denuncia respectiva, se comisionó para que efectuara algunas diligencias al oficial escribiente Bautista Pelachi, quien consiguió secuestrar parte de los maderas sustraídas, en la casa de la calle Paños 722.

El valor de lo sustraído asciende a la suma de 600 pesos Lo secuestrado ha sido valuado por la casa damnificada en la suma de 45 pesos

"Quinielero" irascible

El oficial inspector Saverio Lionardo y el sargento Antonio Benedito del personal de la comisaría 41.ª, provistos de la correspondiente orden, allanaron la finca de la calle César Díaz número 2671, por haberse comprobado que en ella se infringían las disposiciones de la ley de juegos de azar.

Al penetrar los empleados policiales, el ocupante de la finca, llamado Juan Vidal, conocido en el barrio como "quinielero", se opuso terminantemente al procedimiento, profiriendo insultos a los empleados.

Vidal pudo ser detenido y llevado al local de la sección

EN EL PUERTO

Accidente de gravedad

A bordo del vapor inglés "City of Edinburgh", surto en el dique 3, el capataz de estibadores Nicolás Pisoglio, argentino, casado, de 52 años, fué apretado por un fardo de arpillera, mientras se encontraba en la bodega 4, y sufrió lesiones tan graves que falleció inmediatamente.

NOTICIAS UNIVERSITARIAS

EL NUEVO ESTATUTO

COMICIOS EN LA FACULTAD DE DERECHO

SE REALIZARON AYER

TRIUNFO DEL DOCTOR RAMON S. CASTILLO

OTRAS INFORMACIONES

Funcionaron ayer, de 16 a 20, en la Facultad de Derecho y Ciencias Sociales, los comicios para la designación de decano, delegados al consejo superior y consejeros.

Presidió el acto el delegado de la Universidad doctor Francisco J. Oliver

De acuerdo con lo prescripto por el nuevo estatuto universitario, fueron constituídos dos comicios, uno de los cuales, presidido por el secretario de la Facultad señor Federico E. Boero, asistido por los profesores Máximo Castro y Miguel R. Jantus y por el fiscal estudiantil señor Teodosio Brea, fué destinado al voto de los profesores, para decano, delegados al consejo superior y 10 consejeros.

Este comicio funcionó en la sala del decanato.

El otro comicio funcionó en el aula de quinto año y fué presidido por el profesor Francisco L. Oribe, asistido por el bibliotecario señor Juan Sarrailh y por el fiscal estudiantil señor Armando Levene.

En este comicio votaron los sectores estudiantiles para decano, delegados al consejo superior y 4 consejeros estudiantiles.

Los estudiantes Rodolfo Aráoz Alfaro y Julio J Padilla fueron autorizados por el doctor Oliver para consultar periódicamente los comicios a los efectos de la obtención de cúmputos parciales

Los comicios fueron instalados a la hora reglamentaria, y funcionaron normalmente. Desde temprano se notó gran actividad entre los profesores que como entre los estudiantes por tratarse del momento final de la amplia y decisiva acción desarrollada por ambos grupos.

Los miembros de la junta directiva del partido Unión Reformista presentaron una nota al delegado doctor Oliver, momentos antes de cerrarse los comicios, para pedirle que se permitiera al fiscal correspondiente comprobar por quién había votado el profesor doctor Francisco L Oribe

El doctor Oliver resolvió negativamente este pedido por considerar que dicho fiscal había tenido ya oportunidad de comprobar lo solicitado, en el momento en que el doctor Oribe depositó su voto y además porque al efectuarse el recuento final de votos podía realizarse la investigación solicitada.

Por otra parte el doctor Oliver consentió que accediendo al pedido se violaría la debida discreción y secreto del acto.

DESORDEN PRODUCIDO POR LOS ESTUDIANTES

La elección se desarrolló tranquilamente hasta la hora de cerrarse los comicios, en que los estudiantes allí presentes comenzaron a proferir gritos hostiles contra los profesores adictos al grupo del doctor Castillo.

Y las 20 en punto el doctor Oliver, terminado el acto, inmediatamente se procedió a efectuar el escrutinio en ambos comicios.

Desde este momento los estudiantes reunidos en sus manifestaciones hostiles, siendo repelidos por otro grupo de estudiantes no menos numeroso, y que daba vítores a doctor Castillo.

Mientras se practicaba el escrutinio en el comicio de profesores ubicado en la sala del decanato contigua a la sala de profesores, donde éstos se encontraban a la espera de los resultados, los estudiantes adversos a la candidatura del doctor Castillo arrojaron huevos, que alcanzaron a algunos de los catedráticos allí presentes, y produjeron la consiguiente reacción del grupo adicto al doctor Castillo.

La policía, con algunos oficiales y agentes al mando del comisario Tello, intervino enseguida en el restablecimiento del orden, continuando, sin embargo, los gritos y silbidos.

Después de terminado el escrutinio, los profesores salieron en grupo, abandonando el local en medio de una estruendosa algarabía, producida por un numeroso grupo de estudiantes que lo acompañó en esta forma hasta la plaza de Mayo, donde la policía lo dispersó

RESULTADOS DEL ESCRUTINIO

Practicado el escrutinio en ambos comicios, por los presidentes de los mismos, y en presencia de los fiscales que ya hemos nombrado, fueron obtenidos los resultados siguientes.

Comicio de profesores: sufragaron 50 profesores (titulares, sobre un total de 24, y el total de 24 profesores suplentes inscriptos en el padrón.

Obtuvo en este comicio 51 votos para decano el doctor Ramón S. Castillo, 12 votos, el doctor Alfredo L. Palacios, y 1 voto el doctor Juan Carlos Rébora

Para delegados titulares obtuvieron 49 votos cada uno, el doctor Carlos Saavedra Lamas, 50 el doctor Ricardo Seeber; 14 el doctor Jorge Eduardo Coll, 13, el doctor Mariano de Vedia y Mitre

Para delegados suplentes: 50 votos, el doctor Pablo Calatayud, 48, el doctor David M. Arias; 16, el doctor Daniel Antokoletz, 11, el doctor Eduardo Sarmiento Lasplur, 4, el doctor Mariano Molla Villanueva y 1 cada uno los doctores Isidoro Ruiz Moreno y Clodomiro Zavalía, con 1 voto cada uno.

Para consejeros: doctor Juan José Díaz Arana, 53 votos, Héctor Lafaille 54 votos, Máximo Castro, 52 votos; Juan P. Ramos, 52 votos, Raimundo M. Salvat, 52 votos, Francisco J. Oliver, 53 votos, Estevan La Madrid, 51 votos, Osvaldo Rocha, 52 votos, Félix Martín y Herrera, 51 votos, Carlos Alberto Acevedo, 52 votos; Rómulo Etcheverry Boneo, 2 votos; Fernando Cermesoni, 2 votos, y 1 voto cada uno de los doctores Maximiliano Aguilar, Ricardo Levene, Rodolfo Bullrich, Alejandro Ruzo, Aurelio S Acuña, Mariano Molla Villanueva, Jorge de la Torre Francisco L Oribe, Tomás R Cullen, Luis B. Estrada, Leopoldo Melo y Enrique Ruiz Guiñazú

En el comicio de estudiantes sufragaron el total de 34 electores, obteniendo 34 votos para decano el doctor Alfredo L. Palacios

Para delegados titulares al consejo superior 34 votos por el doctor Jorge Eduardo Coll, 34 votos por el doctor Mariano de Vedia y Mitre.

Para delegados suplentes al consejo superior 34 votos por el doctor Daniel Antokoletz 34 votos por el doctor Eduardo Sarmiento Lasplur, y 10 votos por el doctor Mariano Molla Villanueva

Para consejeros por los profesores los doctores Juan José Díaz Arana, Héctor Lafaille, Máximo Castro, Juan P. Ramos, Raimundo M. Salvat, Francisco J. Oliver Estevan La Madrid, Osvaldo Rocha, Félix Martín y Herrera y Carlos Alberto Acevedo con los votos que hemos anotado más arriba

Para consejeros estudiantiles, 34 votos cada uno de los doctores Julio V. González, Carlos Sánchez Viamonte y Manuel Rodríguez Ocampo y 32 votos por el doctor Florentino V Sanguinetti

En consecuencia, resultaron electos, para decano el doctor Ramón S. Castillo con 51 votos, contra el doctor Alfredo L. Palacios, que obtuvo 46 votos.

Para delegados titulares resultaron electos los doctores Carlos Saavedra Lamas y Ricardo Seeber, con los votos ya anotados contra los doctores Jorge Eduardo Coll, con 48 votos, y Mariano de Vedia y Mitre, con 47 votos.

Para delegados suplentes al consejo superior, resultaron electos los doctores Pablo Calatayud y David M. Arias, con los votos ya mencionados, contra los doctores Daniel Antokoletz, con 34 votos, Eduardo Sarmiento Lasplur, con 45 votos Mariano Molla Villanueva, con 14 votos, y los doctores Isidoro Ruiz Moreno y Clodomiro Zavalía, con 1 voto cada uno

Para consejeros estudiantiles resultaron electos los doctores Julio V González, Carlos Sánchez Viamonte, y Manuel Rodríguez Ocampo con 34 votos cada uno y el doctor Florentino V. Sanguinetti con 32 votos.

En el comicio de profesores, el candidato a decano doctor Ramón

INFORMACION GENERAL DE LAS PROVINCIAS Y DE LOS TERRITORIOS NACIONALES

CASOS DE BUBONICA

En Chaco y Misiones

Barranqueras, noviembre 15 — No se ha producido ningún caso nuevo de peste bubónica.

El "rancho" donde murió un atacado de esa enfermedad, fué quemado.

El movimiento portuario está paralizado.

Posadas (Misiones), noviembre 15—En el barrio denominado "La Picada", se han registrado tres casos sospechosos de peste bubónica.

TUCUMAN

LA INTERVENCION NACIONAL

Sobre la actitud de los secretarios

ENTREVISTA CON EL DOCTOR GONZALEZ IRAMAIN

Persistencia del entredicho

ACCION CONTRA EL JUEGO

Tucumán, noviembre 15 — Anoche última hora el doctor González Iramain recibió un despacho del Ministro del Interior trasmitiéndole la resolución revelada en una nota pasada por el interventor doctor Luis A. Gondra, y en la que se establece "que aquel ministerio no halla ningún inconveniente en que cada uno de los secretarios de la intervención tome las providencias que sean necesarias para el despacho de los asuntos que les correspondan, etcétera."

Este telegrama del ministro y la resolución han causado sorpresa, pues no ninguna manera resuelven la escabrosa en que se encuentra esta provincia, que es el problema que planteaba el doctor González Iramain, en un despacho del día 13 al doctor Matienzo.

Me entrevisté esta mañana con el doctor González Iramain para conocer sus impresiones sobre el telegrama del doctor Matienzo y el alcance que daba en cuanto a su resolución del conflicto.

El doctor González Iramain se refirió primero al artículo de LA PRENSA en que se informa haber recibido un telegrama de los secretarios de la intervención en el que expresan que en ningún momento se titularon ministros artículos que fué reproducido en la sección telegráfica de "La Gaceta".

Luego me refirió que ayer, a último momento, le llegó esa noticia definiendo un hecho que, a su, explicaría el motivo del telegrama del Ministro del Interior, del 11 del mes en curso.

Los resultados de una investigación realizada en las oficinas del correo establecen que los empleados, al recibir un despacho, de acuerdo con una disposición de la ley, ponen al pie del mismo, si no lo tiene, el título del cargo que ocupa el autor del telegrama.

Así, al pie de diversos telegramas del doctor González Iramain y del interventor Ramos Mejía, pusieron título que ellos no usaban, "Ministro de gobierno", "Ministro de Hacienda" y usando el mismo secretario dió cuenta al ministro de haberse hecho cargo de la delegación del interventor, en el telégrafo pusieron debajo de su firma "Interventor Interino".

Luego el doctor González Iramain dudió el despacho anteanoche.

Nos encontramos, me dijo, en la misma situación de ayer y anteayer. El telegrama del doctor Matienzo no da ninguna norma para sacar la situación normal por que atraviesa la administración pública. Ayer fué protestado un documento de la provincia por 20.000 pesos, ninguna intervención puede tomar en el asunto.

Me refirió, a continuación, que se había presentado otro caso, entre otros muchos de mayor cuantía, en que un contribuyente había pagado 4.000 pesos de más por error de liquidación de impuestos, cantidad que debía reembolsársele cumpliendo un procedimiento, cosa que no hizo, pues el telegrama del Ministro del Interior del 11 del mes en curso se mantiene en todo su vigor.

Fuera de la Casa de Gobierno y en la opinión que expresa en los círculos se considera que la ausencia de la situación que el doctor Matienzo ha creado en la provincia, la que se encuentra completamente sin gobierno y sin ningún servicio que pueda asumir la responsabilidad de Estado, con grave perjuicio para los intereses del mismo, para los de los particulares y para el partido en ejercicio del gobierno de la nación.

Tucumán, noviembre 15 — El jefe de policía coronel Leyes, ha presentado una nota al señor ministro encargado de la cartera de gobierno en que expresa la necesidad de contribuir al prestigio de la autoridad en la masa popular de la campaña.

Para el caso de que se produzcan manifestaciones contrarias a los propósitos del gobierno, el jefe de policía manifiesta que hará se practique, especialmente en las reuniones políticas.

Dice el jefe de policía a este respecto:

La ley de contabilidad en vigor, en la provincia de Tucumán, impone un arresto edilicio con multa, y eso por el hecho de estar el mencionado artículo sin excepciones al margen de las disposiciones de la misma.

Pero los encontramos a este respecto con el dictamen del señor Procurador Nacional, doctor Nazo, de fecha 15 de diciembre de 1922, en el que dice: "La ley prohibe el juego de los clubs sociales y el juego de azar, sin distinguir entre unos y otros, pero sí establece una diferencia entre las apuestas permitidas en el recinto del juego y las que se hacen fuera de él".

Ahora bien, en el caso de los dos juegos, tiene su incentivo natural, precisamente en las apuestas, y difícil sería que se practicara si éstas no se hicieran, y a base de dinero. Es en las apuestas donde encuentra el aficionado ese atractivo peculiar que lo arrastra en su afán de ganar.

Solicito, pues se haga efectiva una resolución al respecto.

Tucumán, noviembre 15 — El interventor nombrado anteanoche para regir la Dirección de Obras Públicas, al ingeniero agrónomo José B. González, por entender, dice en la resolución, que "de acuerdo con la tendencia expresiva de las palabras del jefe de esa repartición técnico, nies quien la desempeñaba desde el pes de octubre, no lo es."

Tucumán, noviembre 15 — El comisario de Villa Alem, Eladio Pedraza, a quien se le comprobó, como informé a LA PRENSA, que dedicaba sus actividades a la propaganda política, fué exonerado.

Otro comisario, el de Taff Viejo, Irizuela, al que se le instruye un sumario por igual causa hasta tanto se termine éste, recibió orden de hacer entrega de la comisaría al subcomisario, lo que hizo ayer.

RECHAZO DE UN PRESTAMO POR LA INTERVENCION

Con objeto de conocer el grado de exactitud, de noticias llegadas de Tucumán, y según las cuales una delegación del Centro Azucarero Regional habría ofrecido a la intervención un préstamo por más de 2.000.000 de pesos, nos entrevistamos anoche con el delegado federal en la provincia nombrada, doctor Luis R. Gondra, que se halla en ésta desde hace algunos días.

El doctor Gondra nos dijo que, efectivamente los señores Alfredo Guzmán y Ricardo M. Frías en representación del Centro Azucarero Regional, lo habían entrevistado en Tucumán y le ofrecieron en préstamo una fuerte suma de dinero, para que la intervención pudiera cumplir los urgentes compromisos del gobierno provincial.

Nos agregó el entrevistado que rechazó esa operación porque cree que la intervención no puede contraer ningún préstamo, pues ella significa, como lo indica el genuino exacto vocablo, a una obligación a largo plazo, de la cual debe responder la provincia en el futuro. "La intervención, dijo, cuyo poder es temporario, no puede comprometer la acción futura del gobierno provincial, que se constituya según las normas institucionales de orden local".

"También soy de opinión, nos agregó, que el delegado federal puede realizar operaciones financieras a corto plazo, es decir, mantener créditos en "statu quo" hasta que la provincia normalice su situación y su Poder Ejecutivo resuelva esos asuntos en la forma que lo crea más conveniente".

"En esta forma, expresó el doctor Gondra, he pensado resolver la deuda que ha vencido en estos días, de pesos 30.000. Con renovar el crédito citado a 180 días o más se mantendría momentáneamente la situación. Así, cuando la provincia recupere su gobierno provincial, las nuevas autoridades deberán ser las que resuelvan en definitiva el asunto, saldando o no el crédito de referencia y exigiendo las garantías del caso".

ACLARACION DEL MINISTRO DEL INTERIOR

Respecto a las atribuciones de los secretarios de la intervención, y sobre la delegación del cargo, por el interventor, cuando se ausente de la provincia, el Ministro del Interior, dió ayer a publicidad la siguiente aclaración:

El Ministro del Interior desea se rectifique la versión que atribuye a la ausencia del comisionado nacional en Tucumán el efecto de no haberse podido renovar una letra por 30.000 pesos, firmada por el ex gobernador Vera.

Aunque el interventor hubiera estado presente, no habría podido firmar la renovación de ese documento, porque sus instrucciones la prohiben contraer obligaciones en nombre del fisco provincial y asumir la administración local.

En cuanto a que, debido a aquella ausencia no se puso la bandera a media asta, el hecho carece de importancia fuera de que, si la orden emanaba del gobierno nacional, no estaba sujeta al control de la intervención y era un acto mecánico que podría ser cumplido por cualquier empleado. Por último, una breve ausencia del interventor, no hace necesaria su sustitución por otro, desde que no hay asuntos tan urgentes que no puedan esperar su regreso, y puesto que está en comunicación telegráfica constante con sus secretarios. Más trascendencia puede tener que el Presidente de la Nación se ausente de la capital, y sin embargo, cuando la ausencia es por poco tiempo, no delega el Poder Ejecutivo.

REGRESO DEL INTERVENTOR

Mañana se ausentará a Tucumán el interventor en la provincia, doctor Luis R. Gondra, en compañía de su familia.

El doctor Gondra estará en Tucumán, el domingo por la mañana.

Tucumán, noviembre 15—Se reunirá mañana, a las 16, en el local de la Bolsa, el comercio mayorista, con objeto de asistir en corporación a la municipalidad a dar un voto de estímulo al nuevo interventor, señor Martínez, por la acción que promete desarrollar al frente de esa dependencia.

SAN JUAN

CAMARA DE SENADORES

SOBRE LA INCORPORACION DE ELECTOS

Telegrama de protesta

San Juan, noviembre 15 — Con motivo de los sucesos de que fué teatro el Senado, anteanoche y de los que se ocupó LA PRENSA, el Gobernador de la provincia, señor Estrella y varios senadores, han dirigido a la Cámara de Diputados y a la de Senadores de la Nación, el siguiente telegrama:

Los senadores que suscriben se dirigen a la Cámara poniendo en su conocimiento graves hechos producidos que impiden el libre y regular funcionamiento de este cuerpo legislativo.

En el día de ayer debía celebrar sesión, el efecto de tratar los diplomas de los senadores recientemente electos, habiendo la comisión de poderes expedido por su rechazo, en virtud de tachas de orden constitucional y personal.

El partido gobernante, desde la tarde lanzó boletines y dió conferencia en las calles se irguió al Senado y a sus miembros, invitando a pueblo a concurrir a la sesión, y así fué que dirigida por el senador nacional Adolfo Cantoni, a la hora de sesionar, había numerosa barra compuesta de empleados públicos y de administración y una multitud de pueblo reclutada en los bajos fondos a quien invadió el local público de la cámara y sus salas y secretaría, en que las damas del recinto debieron refugiarse presa por la falta absoluta de garantías por parte de la policía. En la situación de la presión que importaba esta hecha amenazadora, dos suscriptos se retiraron, pues la podían defender con la autoridad y energía.

Debemos hacer presente que el reglamento del Senado prohibe celebrar sesión después de la hora reglamentaria, no obstante lo cual y habiéndonos retirado pasada esa hora se reclamó el hallar senadores en ejercicio, un electo aún no juramentado y los tres senadores electos cuya elección debía tratarse y resolverse, no se por la fuerza pública a las barras, o sea a la que nos habíamos retirado, vencida la hora reglamentaria.

Así fué que la policía violentando sus puertas, dejó al recinto a los senadores Peñamón y Fernández, y así constituída y con el voto de los propios electos, es decir sin "quorum" legal, se aprobaron sus diplomas, incorporándose al Senado.

Tal sesión lleva la tacha gravísima de ilegalidad de ilegalidad para las deliberaciones, de no haberse podido realizar por la prescripción reglamentaria aludida y de haberse efectuado en minoría como los propios actuantes lo reconocieron al hacer uso del recurso de la fuerza para después, como no les diera resultado, completar el "quorum" con los electos, lo cual es contrario a la Constitución y al reglamento. Ha dudado en dicha sesión seis senadores en ejercicio y uno que no había prestado juramento, siendo el "quorum" regular de ocho.

Como estos hechos implican una situación irregular para el Senado de la provincia, venimos a denunciar el hecho y pedimos se sirva tomar las medidas necesarias a fin de garantizar el libre y regular funcionamiento del Senado de la provincia.

Firman este despacho los señores Juan Estrella, presidente; E. López, Estanislao Vera, O. Diógenes Parramón y Vicente Mallea Gil.

LAS DETENCIONES

PRESENTACION DE UN ALEGATO

Artículo periodístico

San Juan, noviembre 15 — Se pasó ayer hoy, al procurador general, del incidente de la excarcelación de los periodistas Conte Grand y Elizondo.

El defensor de ambos presentará mañana un alegato extenso, en el que refutará, minuciosamente los fundamentos del juez y del fiscal para disponer la prisión y procesamiento de aquéllos.

"Diario Nuevo" continúa sosteniendo la inculpabilidad de Conte Grand y Elizondo, en los siguientes términos:

En ediciones anteriores nos hemos ocupado de la situación legal de los señores Conte Grand y Elizondo, para demostrar con el mismo texto del Código la improcedencia de un sumario cuyas conclusiones tienen que ser, por fuerza, infantiles y hasta ridículas.

Vamos a hacer notar todavía algunos antecedentes, detalles y circunstancias con que pondremos aun más en evidencia que el proceso carece de toda base seria y atendible.

Desde luego, los señores Conte Grand y Elizondo, por ser denunciantes de un hecho que consideraron perjudicial para los intereses públicos, resultan acusados del mismo delito que denuncian, y no por presunciones siquiera, sino por dudas de una profunda ingenuidad—por no darle el calificativo que cuadra—en que se hace alarde de suspicacia y de insidia.

Con ese criterio, nadie podrá denunciar el esclarecimiento de un hecho delictuoso de cualquier índole que sea, porque correrá el riesgo inminente de que se le declare autor o por lo menos cómplice.

"Si alguien sabe la comisión de un delito es porque ha intervenido en él". Tal es el argumento de la acusación. ¿Se quiere criterio más peligroso y temerario?

Sabido es que ningún acto se realiza sin una finalidad determinante. Si los señores Conte Grand y Elizondo han adulterado letras de tesorería, ¿cuál pudo ser esa finalidad?

Después de otras consideraciones tendientes a demostrar la inculpabilidad de los señores Conte Grand y Elizondo, debemos advertir de una vez por todas que aquél no es ni puede ser ajeno a esta cuestión, porque el sumario fué instruído por la policía, acatando instrucciones de la casa de gobierno, y en la policía se prepararon las conclusiones que han servido de base al procedimiento de la justicia.

El defensor del señor Conte Grand ha solicitado del juez que, en vista de que éste se encuentra enfermo, sea trasladado a su domicilio, con todas las medidas que se crean necesarias, para ser atendido por su familia.

Noticias sociales

San Juan, noviembre 15 — Se realizó el enlace de la señorita María Enoé Laspiur con el doctor Rogelio Griollet.

CORDOBA

SOBRE DILIGENCIAMIENTO DE UN EXHORTO

Comentarios del expediente

VARIAS COMUNICACIONES SIN RESPUESTA

Acerca de la incidencia planteada entre el juez de instrucción de la capital federal, doctor Escalante Echagüe y la justicia del crimen de la provincia de Córdoba, con motivo del diligenciamiento de un exhorto—asunto del cual nos hemos ocupado en números anteriores, con información sumariada a nuestros corresponsales por la justicia cordobesa, hemos tenido a la vista las piezas pertinentes del expediente iniciado en el juzgado del doctor Escalante Echagüe.

Consta en ese expediente que el 22 de noviembre de 1922, el juez instructor libró exhorto al juez del crimen de Córdoba para que fuera citado el falido Aurelio Herrero, a fin de que prestara declaración indagatoria.

El 16 de marzo del año en curso se reiteró ese exhorto, ante el silencio de la justicia de Cordoba, y el 16 de mayo, el secretario dió cuenta al juez de que no obstante el tiempo trascurrido no había sido devuelto ninguno de los exhortos enviados.

Entonces el juez dió vista de ello al fiscal del crimen doctor Gordillo, quien estimó que correspondía reiterar el exhorto al juez del crimen, con conocimiento del Superior Tribunal de Córdoba, "en atención al perjuicio que la actitud de ese magistrado comportaba al interés general de la justicia".

Así lo dispuso el juez de instrucción, y el 23 de junio se remitió el exhorto al Superior Tribunal de Córdoba, con cita en los términos acordados, figurando en el expediente el recibo expedido por la sucursal de correos del Palacio de Justicia y también el recibo de retorno enviado por la oficina de Córdoba, después de entregar la pieza certificada al Superior Tribunal.

Posteriormente no existe constancia alguna de haber respondido ni el Superior Tribunal ni el juez exhortado, y ante tales circunstancias el juez, de acuerdo con el fiscal, resolvió citar por edictos al culpado.

Resulta, de tales antecedentes, que la justicia de Córdoba no ha comunicado, hasta ahora, al juez de la capital federal, si dió cumplimiento al exhorto, y que no se sabe si el Superior Tribunal, en ejercicio de la superintendencia, tomó alguna determinación ante la comunicación que el juez exhortante le hizo sobre la demora observada en primera instancia.

EN SAN FRANCISCO

Visita del cónsul de Italia

San Francisco, noviembre 15 — El cónsul de Italia en Córdoba, doctor Arturo Maiffei, acompañado por el doctor Martínez Pabla, visitó anteayer esta ciudad, donde fué objeto de un cariñoso recibimiento de parte de las autoridades y de los residentes italianos.

Los viajeros se trasportaron ayer de regreso a Córdoba, después de haber asistido a una comida a la que concurrieron representantes del comercio y de la industria y de las autoridades de ésta.

Durante su permanencia, el señor Maiffe, nombró agente consular en ésta al señor Antonio Turry, en reemplazo del señor Luis Avanzo, que renunció. El señor Turry es gerente de la sucursal del Banco de Italia, que funciona en ésta.

(De nuestra sucursal)

FERROCARRILES DEL ESTADO

Trenes de turismo

Córdoba, noviembre 15 — Se encuentran en ésta, los señores Francisco G. Herrera, jefe de la explotación de los ferrocarriles del Estado e ingeniero Federico Corman, jefe de tarifas, quienes traen una misión de estudio relacionada con el cambio de horario en el Central Norte Argentino y la ampliación de sus diversos servicios.

Fué inaugurado hoy el servicio del tren de turismo, con coches y locomotoras nuevos.

Los señores Herrera y Corman se proponen establecer un viaje directo y rápido por vía Dean Funes, utilizando al efecto, en parte, la línea del ferrocarril Central Córdoba, con San Juan y Mendoza.

LA GRAN COLECTA NACIONAL

Subasta de bienes

Córdoba, noviembre 15 — Fueron puestos en subasta pública los bienes inmuebles donados a la colecta nacional que el año pasado se realizó en ésta.

Son en total, 50 propiedades ubicadas en esta ciudad, Nueva Córdoba, Pueblo Alberdi, San Vicente, Pueblo Colón, Barrio San Carlos, Pueblo San Martín, Barrio Inglés, Alta Córdoba, Bajada Santa Ana, Pueblo Nuevo, Villa Iberlucea, Pueblo Berrotarán, Modesto Acuña, Almafuerte, Río Segundo, James Craik, Jesús María y Río Primero.

También se remató un buen lote de valiosas joyas.

MOVIMIENTO SISMICO EN SARMIENTO

Córdoba, noviembre 15 — En la oficina meteorológica han informado que esta mañana, a las 6.22, se produjo en la estación Sarmiento un movimiento sísmico de alguna intensidad y de carácter local.

Noticias sociales

Córdoba, noviembre 15 — Se ha efectuado el enlace de la señorita Guillermina Herrera con el señor Juan Oscar Mosconi.

Fueron padrinos, la señora Isolina de Herrera y el doctor Atalliva Herrera, por la novia, y la señora Elisa H. de Carranza y el señor José G. Carranza, por el novio. Las actas civiles fueron suscriptas por los señores doctor Tomás S. Bás, doctor Pedro Torello y Diógenes Cuestas y Antonio Brizo.

Finalizadas esas ceremonias, se realizó en la casa de la familia de la novia una recepción.

—Falleció el niñito Luis José Revol.

Progresos del pueblo Alejo Ledesma

Alejo Ledesma, noviembre 15—Con la reciente instalación de la municipalidad, Alejo Ledesma ha cambiado su aspecto.

Tanto el intendente, señor Francisco Juliá, como los concejales, son personas laboriosas y que dedican toda su actividad al engrandecimiento y progreso moral y material de este pueblo.

Ha sido arreglada la plaza, a tal punto, que con el tiempo, será una de las buenas plazas de los pueblos de campaña.

En estos días se ha iniciado la nivelación y desagüe de ese paseo, para lo cual se encuentra desde hace días aquí, el ingeniero Sáenz Valiente, veraldo de esa capital.

El alumbrado público se inaugurará el 20 del corriente; esa empresa está realizando los trabajos de instalación de las columnas en la plaza y calles, donde irán focos de gran número de bujías, marchándose con tal motivo un considerable progreso, tanto más si se tiene en cuenta que por primera vez se tendrán alumbradas las calles.

La escuela de la localidad, que es concurrida por un buen número de alumnos, clausurará dentro de muy pocos días sus clases con buen éxito, tanto por la concurrencia de alumnos como por el aprovechamiento de los mismos.

Sucursal del Banco de Córdoba en Cañada Verde

Cañada Verde, noviembre 15—Circula la versión de que el Banco de Córdoba, iniciará en breve la construcción de un edificio propio para la sucursal en ésta.

Visita del intendente a los nuevos mataderos

Córdoba, noviembre 15 — El intendente municipal acompañado por un grupo de concejales, visitó hoy los nuevos mataderos, con objeto de que el concejo pueda resolver si se llama a licitación para el arrendamiento de los mismos a una empresa particular y considerar las obras complementarias a realizarse, para destinarlos a una explotación industrial.

Excursión de estudiantes de San Francisco

San Francisco, noviembre 15 — Los alumnos de la escuela normal han realizado una excursión al balneario de Mar Chiquita, acompañados por algunos profesores.

Regreso de tropas

Córdoba, noviembre 15—Ha comenzado el regreso de las tropas de la guarnición que participaron de las maniobras en Almafuerte.

Llegaron el 4 de zapadores y el 4 de artillería, y entrarán mañana las unidades restantes.

El estado de salud de la tropa es excelente.

SANTIAGO DEL ESTERO

POBLACION DE LA PROVINCIA

Cifras por departamento

Santiago del Estero, noviembre 15 — De acuerdo con un pedido hecho por algunos convencionales constituyentes, la Dirección General de Estadística y Registro Civil y del Trabajo hizo los cálculos sobre la actual población de la provincia, cuyas cifras, por departamentos, son las siguientes:

Departamento Aguirre, 5.796 habitantes; Atamisqui, 6.298; Avellaneda, 19.641; La Banda, 28.538; Belgrano, 5.813; Capital, 39.138; Copo y Alberdi, 5.912; Choya 11.017; Figueroa, 11.002; Guasayán 5.869; Jiménez, 9.552; Loreto, 14.200; Malará 9.140; Mitre, 2.775; Moreno, 12.741; Ojo de Agua, 10.205; Pellegrini, 10.113; Quebrachos, 8.497; Río Hondo 13.382; Rivadavia, 2.552; Robles, 12.764; Salavina, 8.480; Sarmiento, 5.380; San Martín, 12.734; Silipica, 4.451, y 28 de Marzo, 1.951. Total de la población de la provincia, 213.973 habitantes.

REFORMAS A LA CONSTITUCION

La primera convocatoria

Santiago del Estero, noviembre 15 — Conocida la lista de convencionales electos para proceder a la reforma de la Constitución de la provincia, a cuya tarea se avocarán dentro de breves días más, se comenta que entre los designados se hallan incluídas algunas personas que carecen de la preparación necesaria para el buen desempeño de la delicada misión que se está confiada.

A efecto, se hace notar el contraste que ofrece la elección de los actuales diputados de la convención con los electos en otras oportunidades, en cuyas circunstancias se tuvo especialmente en cuenta, la capacidad de los candidatos, sin reparar en la filiación política de los mismos.

Santiago del Estero, noviembre 15—La convención designada para efectuar las reformas a la Constitución, ha sido convocada para esta noche, a las 21.30 con objeto de proceder a la designación de autoridades.

Existe el propósito de nombrar tres comisiones para el estudio de los proyectos a presentarse, correspondientes a las ramas de los poderes ejecutivo, judicial y legislativo.

Las reformas a la Constitución, como he informado serán completas y figurarán entre las más importantes a introducirse, la elección directa de gobernador y división electoral de la provincia, que hará que cada distrito electoral esté unido con los departamentos limítrofes. La capital formará una sola sección.

Se proyecta también aumentar el número de los legisladores y el tiempo del mandato de los mismos.

Otro punto a tratarse será la inamovilidad de los jueces a partir de la fecha en que entre en vigor la nueva Constitución.

LA SITUACION DEL GOBERNADOR

Banquete declinado

Santiago del Estero, noviembre 15—El gobernador de la provincia, señor Cáceres, ha sido visitado por un grupo de amigos personales y políticos que le fueron a ofrecer una demostración de solidaridad que se exteriorizaría con un banquete.

El señor Cáceres agradeció el ofrecimiento, pero se rehusó a aceptarlo, y manifestó que "no deseaba imponer sacrificios a sus correligionarios y amigos, de cuya adhesión y afecto tenía cabal concepto y gran estima".

CONCEJO DELIBERANTE

Resoluciones aprobadas

Santiago del Estero, noviembre 15 — Realizó sesión hoy el concejo deliberante.

Se resolvió solicitar del departamento ejecutivo que prorrogue las sesiones extraordinarias durante el mes de diciembre, con objeto de tratar varios asuntos de importancia que se encuentran pendientes.

También se resolvió acordar un plazo de 180 días, a los propietarios de los lotes de terrenos sin edificar, a fin de que construyan los cercos y aceras reglamentarios, imponiéndose una multa a aquéllos que no cumplan esa resolución, que consistirá en el pago del doble de los impuestos que satisfacen actualmente, por los servicios municipales.

Finalmente, se acordó habilitar un camino que conduzca al cementerio, continuando la avenida Sáenz Peña, para lo cual se recabará de los poderes públicos de la provincia, el suministro de los recursos necesarios.

SOBRE UN CRIMEN EN BANDERA

Resolución judicial

Santiago del Estero, noviembre 15 — En una sentencia dictada por el juez del crimen, doctor Humberto Abalos, de acuerdo con el dictamen del fiscal, no hizo lugar al sobreseimiento solicitado por un letrado en favor de los encausados Conrado Rico y Hermenegildo Basualdo, quienes actualmente sufren prisión preventiva por suponérseles autores del asesinato de Máximo Gorosito, hecho ocurrido en la estación Bandera hace alrededor de un año.

El mencionado magistrado funda su resolución en las declaraciones de testigos que afirman que vieron a Basualdo en circunstancias en que se produjeron los disparos que determinaron la muerte de Gorosito.

Esas declaraciones, dice, arrojan sólo presunciones que pueden en el período de pruebas ser robustecidas por otras, aunque no son suficientes por ahora para un pronunciamiento absolutorio, dados los antecedentes del hecho y la gravedad que revisten las demás constancias de la causa con relación a los encausados nombrados.

ARREGLO DE CAMINOS

Santiago del Estero, noviembre 15 — La oficina local de Puentes y Caminos de la Nación, aprovechando las lluvias caídas en los últimos días, terminó la refección de algunos caminos.

Dentro de pocos días la misma dependencia iniciará el arreglo de varios caminos que se encuentran en la zona de influencia del ferrocarril Central Argentino.

Número extraordinario de un diario

Santiago del Estero, noviembre 15 — Se comenzó ayer a distribuir al público el número especial editado por el diario "El Liberal" con motivo de la celebración de sus bodas de plata con el periodismo.

Dicho número, que no se entregó oportunamente por retraso en la impresión, revela un esfuerzo plausible y es un exponente de la sólida situación que ha conquistado el diario en cuestión.

Gestiones en favor de la instalación de una sucursal bancaria

Santiago del Estero, noviembre 15—La colectividad italiana, por iniciativa del gobernador de la provincia, doctor Cáceres, que ya efectuó gestiones en ésa al respecto, se ha dirigido al gerente del Banco Italo Sudamericano, solicitando la instalación de una sucursal de esa institución en esta provincia.

Según declaraciones hechas por el doctor Cáceres, parece ser que encontrará ambiente la petición.

El nuevo horario de trenes

Santiago del Estero, noviembre 15 — En atención a que los trenes que hace circular la empresa del ferrocarril Central Argentino, de acuerdo con el nuevo horario, carecen de determinadas comodidades, el gobernador de la provincia ha enviado una nota al superintendente de la citada empresa en Tucumán, en la que le solicita que sean mejorados los servicios.

Nuevo asesor letrado de los ferrocarriles del Estado

Santiago del Estero, noviembre 15 —El doctor Leónidas Espeche fué designado asesor letrado de los ferrocarriles del Estado en esta sección.

Vecindad molesta

Santiago del Estero, noviembre 15 — Son generales las quejas de los vecinos que viven en las inmediaciones de los locales donde funcionan las bombas de las obras sanitarias, a causa de las condiciones en que se las hace funcionar y que originan desprendimientos de grandes cantidades de gases que encarecen el aire, lo que constituye un peligro para la salud pública.

Viaje de diputados nacionales

Santiago del Estero, noviembre 15 —Llegaron los diputados nacionales Manuel Gallardo y Santiago E. Corvalán, que vienen con el propósito de asistir a las reuniones de la convención reformadora de la constitución, que se iniciarán en breve.

MENDOZA

CAMARA DE SENADORES

ASUNTOS APROBADOS

Mendoza, noviembre 15—La Cámara de Senadores realizó sesión esta tarde.

Después de escucharse la lectura de los asuntos entrados, se pasó a tratar la orden del día y fueron aprobados varios proyectos que se hallaban con despacho de comisión.

Entre ellos fué sancionado definitivamente, con lo que quedó convertido en ley, un proyecto por el que se acuerdan al Ejecutivo 15.000 pesos para la ejecución de desagües en el departamento Lavalle.

También se aprobó un proyecto por el que se asigna la suma de 40.000 pesos para la construcción de un edificio destinado a la jefatura política del departamento San Carlos.

Por último, se sancionó un proyecto por el que se acuerda un subsidio de 2.000 pesos a la biblioteca y gabinete de lectura, en formación, que funciona en la escuela Padre Ignacio Anzorena.

ELECCION DE AUTORIDADES DE AGUA

Quejas de reganteS

Mendoza, noviembre 15 — Suscripta por 48 regantes de la hijuela de Guevara en el departamento Godoy Cruz, se ha presentado una nota al consejo de irrigación, en la que se impugna el acto eleccionario efectuado en dicho cauce, el 6 del mes en curso, y se pide su anulación.

Fundan esa petición, en que el inspector de dicha hijuela señor Campos, ha ejercitado, dicen, toda clase de arbitrariedades sin llenar los requisitos legales para proceder a la elección, en la que sólo sufragaron 17 regantes, y en que rechazó el voto de más de 30, con el pretexto de haber comprobado que no estaban al día en el pago de los impuestos, y 63 con poderes debidamente visados por la superintendencia de irrigación.

Como la elección debe ser anulada, en virtud de las denuncias formuladas, los firmantes de la nota terminan pidiendo el nombramiento de un inspector para la hijuela de referencia.

JURADO DE ENJUICIAMIENTO

Mendoza, noviembre 15—El jurado de enjuiciamiento de magistrados, que estaba citado para hoy, no pudo reunirse por falta de número, pues solamente concurrieron a la reunión los cinco miembros de la Suprema Corte y faltaron en su totalidad los 10 legisladores que lo integran.

La presidencia fijó una nueva citación para pasado mañana.

Noticias sociales

Mendoza, noviembre 15 — El sepelio de los restos del señor Samuel Videla Arroyo motivó una sentida demostración de condolencia.

Hallazgo del cadáver de una desaparecida

Mendoza, noviembre 15 — El 24 de julio de este año desapareció, en forma misteriosa, la mujer Pola Ortiz Muñoz, de 18 años de edad, que trabajaba como lavandera en el hotel balneario de Cacheuta. Inútiles fueron los esfuerzos realizados para encontrar a la desaparecida, hasta que ayer unos campesinos encontraron el cuerpo de la víctima en el lecho del río Mendoza, aguas abajo del hotel mencionado.

Por el estado en que se encuentra el cadáver, ha sido imposible determinar en el primer momento si se trata o no de un crimen.

Movimiento de tropas

Mendoza, noviembre 15 — Llegó a ésta el regimiento 4 de caballería, de donde prosiguió viaje para Villa Mercedes.

El regimiento 4 de artillería, que debía salir ayer para San Luis, demoró el viaje hasta hoy con motivo de haber sido designado para rendir honores en el acto del sepelio de los restos del general Recabarren.

El 15 de infantería llegó hoy a las 9, y siguió para San Juan.

Llegarán mañana, el regimiento 16 de infantería y el grupo 1.° de artillería de montaña.

Homicidio

Mendoza, noviembre 15—En el departamento Las Heras, Rosauro Salazar dió muerte de 10 puñaladas a Herminio Mariño.

Noticias sociales

Mendoza, noviembre 15—Se ha ausentado para esa capital el señor Julio César Raffo de la Reta.

Mendoza, noviembre 15—Falleció el señor Samuel Videla Arroyo, después de sufrir una larga enfermedad.

—Mejoradas, las señoras Eugenia Correa de Aguirre y Angélica Civit de Suárez.

ENTRE RIOS

SESION EN EL SENADO

Proyectos sancionados

Paraná, noviembre 15—Con la asistencia de la totalidad de sus miembros realizó sesión anoche la Cámara de Senadores.

Previo informe del senador Pousa, se aprobó una ordenanza sobre pavimentación del camino a los mataderos de esta capital.

Luego se trataron y aceptaron algunas ordenanzas municipales y se aprobó un proyecto por el que se eleva de categoría la comisión municipal de Nogoyá.

Finalmente, se acordó realizar sesión diariamente, a las 21, y postergar para la reunión de hoy el proyecto de creación de una oficina jurídica del Consejo de Educación, así como tratar en la del jueves próximo los acuerdos solicitados por el Poder Ejecutivo.

Paraná, noviembre 15 — En la sesión que realizó ayer por la noche la Cámara de Senadores, fueron sancionados favorablemente los siguientes despachos:

Autorizar a la municipalidad de Gualeguay para gestionar un préstamo de 500.000 pesos.

Crear un seguro de vida y previsión para todos los empleados, funcionarios y jubilados de la provincia.

Acordar una subvención mensual de 200 pesos, por un año, a la Sociedad de socorros mutuos femenina de Victoria.

Exonerar de la patente provincial, a partir del 1.° de enero de 1924, al propietario de un solo coche de alquiler, que trabaje personalmente.

Acordar un subsidio de $ 3.000 a la Asociación Paraná Football Club de la capital, como contribución al pago de instalaciones a construirse en su cancha social.

Aprobar un plan de obras de edificación escolar proyectado por el consejo general de educación.

Restablecer la oficina jurídica dependiente del consejo general de educación.

Irregularidades en la oficina de correos de Feliciano

Feliciano, noviembre 15 — Desde hace algún tiempo, según informé varias veces a LA PRENSA, en la oficina de correos de ésta se producen algunas irregularidades y hace pocos días el jefe de la misma, Marcos J. Requena, desapareció de este pueblo.

Con objeto de practicar una investigación sobre el terreno, la dirección general de correos dispuso que el inspector señor A. Malavessi se trasladara a este pueblo. Ese funcionario ya ha dado comienzo a sus tareas y es de esperar que las medidas que adopte redunden en beneficio de los intereses públicos perjudicados últimamente por las deficiencias anotadas.

Regreso del 3 de caballería a Gualeguay

Gualeguay, noviembre 15—Regresó del campo de maniobras militares el regimiento 3 de caballería, al mando del mayor B. Leyro Díaz, después de una brillante actuación.

A su entrada a la ciudad, fué recibido por las autoridades y numeroso pueblo que lo aplaudió entusiastamente a su paso al cuartel. Por la noche hubo iluminación y retreta en la plaza Constitución en su honor. Al siguiente día, se le dió un almuerzo criollo a la tropa y por la noche un baile popular en el cuartel.

En el hotel Ferreccio se sirvió un gran banquete en honor de los jefes y oficiales, que alcanzó lucidos contornos y una recepción en el Club Social, no menos brillante y entusiasta.

El estado de la tropa es muy bueno.

Homenaje escolar a Zeballos—Conferencia

Gualeguay, noviembre 15—En la escuela normal, durante la semana anterior, se dieron clases especiales en el departamento de aplicación y curso normal, sobre la personalidad del ilustre argentino doctor Zeballos.

—El profesor Vigliano, dió una conferencia en este mismo establecimiento sobre "Mutualidad y cooperativismo entre los profesores y alumnos del curso normal", extendiéndose sobre los innegables beneficios que estas entidades reportan y su actual desarrollo en el país.

Aniversario periodístico

Gualeguay, noviembre 15 — Acaba de cumplir 22 años de próspera existencia el diario local "El Debate", órgano del partido Radical, en el departamento, fundado el 13 de noviembre de 1901 por el señor Jacinto J. Alvarez.

SALTA

FERROCARRIL A HUAITIQUINA

Estado de la huelga

Salta, noviembre 15 — La huelga de los obreros y contratistas del ferrocarril a Huaitiquina se ha extendido a todas las zonas, al punto de que puede informarse que la paralización de los trabajos es casi absoluta.

Ha motivado este movimiento, según informé a LA PRENSA anteriormente, el deseo de protestar por la falta de pago de los jornales y por los procederes de la cooperativa del ferrocarril, que se niega a suministrarles alimento. Hasta ahora no se ha producido incidente alguno y los intereses del ferrocarril son respetados por los obreros en huelga.

Con el patrocinio de la Federación Obrera Salteña, se realizó hoy en esta ciudad un mitin de adhesión a los trabajadores del ferrocarril a Huaitiquina.

SERVICIOS DE AGUAS CORRIENTES

Interrupción perjudicial

**Salta

NUESTRO FOLLETIN

Juana y Pedro, páginas 24 y 25.

Franklin; núm. 23, L. Mc Cuire, con coche Vauxhall; núm. 24, F. Leeding, con coche Vauxhall; núm. 25, F. J. Chevalier, con coche Vauxhall; núm. 26, Federico Courtois, con coche Austin; número 27, Luis Bigami, con coche Studebaker, y núm. 28, P. Maigor, con coche Lexington.

Cuarta categoría — Núm. 29, Fermín Ortia Basualdo, con coche Lincoln; número 30, Julio Oneto, con coche Packard; núm. 31, Arturo Sutil, con coche Cadillac, y núm. 32, Victorio Gallino, con coche Lincoln.

En la tarde del viernes 23 se procederá a sellar los coches que participarán en la carrera, debiendo para esa fecha cada uno de ellos tener pintado el número de orden que le ha correspondido en el sorteo.

PELOTA

CLUB BELGRANO

Por la disputa del campeonato de pelota organizado por este club se jugarán los siguientes partidos:

Hoy, a las 17.45, a paleta, Categoría Cadete, A. las 17.45, A. Linarea y A. L. Salvajas contra M. A. Rúa y R. Durán; a las 18.30, segunda categoría, E. Russo y C. Oliva contra R. Coquet y B. Martín; a las 19.15, tercera categoría, M. Cadot y E. Stockdale contra M. Sastre y F. Fourcade.

Pelota a sare: R. Guerrico y E. Pezzi contra F. Centanaro y C. Aguilar Pinedo; a las 22.15, C. R. Torres y J. Aguilar Pinedo contra E. López y A. Cabrini.

CLUB FERROCARRIL OESTE

Mañana y pasado continuarán disputándose en las canchas de este club los partidos correspondientes al campeonato interno de pelota a paleta.

Los encuentros se jugarán en el orden siguiente:

Mañana, a las 15 P. Guereña y J. Macchi contra P. Balzarini y A. Pocatis; J. Figuerola y J. Cámera contra R. Checo y A. Román; J. Muñoz y A. Cimpretta contra J. Miranda y J. M. Toledo, V. Volpe y J. Peyrou contra P. Ochoa guerra y R. Languasco.

Pasado mañana, a las 9.30 P. Caviglia y A. Poymullen contra J. Cristóbares y F. Legerén; V. Paulucci y José Donzio contra P. y J. Cassa; E. Beatrice y N. Nemerosky contra J. Petrigilli y J. Fassio; J. J. Domínguez y P. Piccone contra J. M. Suárez y O. Y Nieca; P. Chaverie y A. Poymullen contra L. Restaino y A. Siciliano.

TIRO AL BLANCO

TIRO FEDERAL ARGENTINO

En el polígono del Tiro Federal Argentino, situado en Palermo, se habituarán, hoy por la mañana, mañana por la tarde y el domingo durante todo el día los blancos en las distancias correspondientes para los ejercicios oficiales de estudiantes de los distintos colegios de esta capital que deban cumplir condiciones del Boletín de Tiro.

También funcionarán el domingo líneas de tiro para menores enroladores y reservistas.

Los blancos mencionados estarán bajo la vigilancia de oficiales instructores designados al efecto por la dirección general de tiro y gimnasia.

Asimismo durante los días indicados el polígono permanecerá habilitado para ensayos de socios y público en las diferentes categorías de fusil, revólver y carabina.

—Los bonos de empréstito interno podrán ser adquiridos en la secretaría de la institución, avenida de Mayo 760, todos los días hábiles, de 14 a 18, al precio de 10 pesos cada uno.

YACHTING

FEDERACION ARGENTINA DE YACHTING

Con motivo de la fiesta inaugural de la temporada de "yachting", que se efectuará pasado mañana en San Isidro, organizada por esta federación, la comisión de regatas ha resuelto que tengan acceso al local del Club Náutico San Isidro todos los socios de clubs afiliados y sus respectivas familias, para lo cual tendrán que exhibir el "carnet" o tarjeta que los acredita como tales.

CICLISMO

DE ROSARIO

CLUB CICLISTA ROSARIO

(Por telégrafo)

Rosario, noviembre 15 — El Club Ciclista Rosario está activando los preparativos para la carrera que se disputará el domingo próximo sobre el recorrido Rosario, Fighiera, Roldán, San Jerónimo, Pujato, Zabalía, Pérez y estadio del Club Atlético Provincial, en una distancia total de 110 kilómetros.

PUERTOS, ADUANAS e IMPUESTOS

Administrador de la aduana de Salta

El Poder Ejecutivo, por decreto de ayer, nombró administrador de la aduana de Salta al señor Aurelio T. Ortes, en reemplazo de Facundo López Figueroa, cuya renuncia se aceptó.

OBSERVACIONES METEOROLOGICAS

Instalación especial de LA PRENSA

Termómetro		Barómetro
A las 3 hoy		A las 3 hoy
17.0		763 0
Máximo Ayer		Ayer
6.		6
18.0		765 0
12	A las 3 de hoy	12
15.0	VIENTO Este	765 9
18	CIELO Despejado	18
21.0	SOL Sale: 4.42	763.0
	Se pone: 18 35	
24	LUNA Sale: 12.33	24
18.0	Se pone: 0 58	763 0

El estado del tiempo continuó ayer bueno, sin observarse alteraciones sensibles en las indicaciones de los aparatos.

Dirección del viento: NE., ENE. y E., con una velocidad media de 7 kilómetros por hora. A las 24 soplaba viento E.

Humedad: máxima, 82.

Informes de la Oficina Meteorológica Argentina — Ha llovido en:

BUENOS AIRES

De Bary 2 milímetros, Maza 2, Salvador María 6, Thames 2.

CORRIENTES

Concepción 1 milímetro

CORDOBA

Bruzone 10 milímetros, Cañada Verde 6, Del Campillo 7, Huinca Renancó 1, Paunero 3, Pizarro 10, Villa Moderna 11, Villa Valeria 12, Washington 2.

SAN LUIS

Alto Pencoso 14 milímetros, Bagual 8, Batavia 18, Beazley 8, Buena Esperanza 13, J. Daract 38, Dixonville 8, Fortuna 3, Frega 6, Frisia 8, Huejeda 4, Lavaisse 25, Liborio Luna 6, Mosmota 10, Nahuel Mapá 16, Navia 14, Polledo 7, San Luis 5, Unión 15, Villa Mercedes 1, Zanjitas 6.

MENDOZA

Buena Nueva 1 milímetro, Comodoro Galas 8, Cuadro Nacional 5, Desaguadero 4, Gaspar Campos 28, Goico 5, Media Luna 6, Mendoza 2, Monte Comán 11, Nacuñán 8, Pampa Tigre 11, San Rafael 5, Tuhuyán 3.

PAMPA

Alta Italia 2 milímetros, Anguil 9, Boeuf 10, Cachirulo 9, Caleufú 4, Casimiro Gómez 10, Catriló 7, Cereales 2, Col. Barón 2, Col. Castex 15, Col. E. Mitre 4, Conhello 5, Chamaicó 15, Faucho 3, Km. 59 (F. C. O.) 30, La Gloria 2, Lonquimay 13, Loventuel 32, Luan Toro 12, E. Mayer 14, Metileo 1, Monte Nievas 2, Murature 3, Naicó 25, Quetrequén 4, Realicó 5, Reimo 6, Rigios 2, Rucanelo 22, Santa Rosa 10, Simson 2, Telén 15, Toay 9, Uribiuru 7, Van Praet 4, Victorica 5, Winifreda 18.

FORMOSA

Kilómetro 34, 21 milímetros; Kilómetro 53, 11; Kilómetro 83, 8; Kilómetro 109, 18; Kilómetro 139, 18; Kilómetro 182, 8; Kilómetro 234, 14; Kilómetro 263, 13.

SINOPSIS DEL TIEMPO

La Oficina Meteorológica Argentina comunicó que durante el día de ayer llovió aislada en Río Negro y en Mendoza. En las demás regiones reinaba tiempo claro y bueno.

Prevalecieron vientos del Este a Nordeste en general.

La temperatura se hallaba más o menos normal en todo el país.

El barómetro se hallaba en descenso en todas partes.

Pronóstico — Lluvias aisladas en la Pampa y en el Sudoeste de Buenos Aires. Bueno en las demás regiones. Temperatura en ascenso en las provincias. Descenso en la Pampa y en los territorios del Sur. Vientos del Nordeste en

PROVINCIA DE BUENOS AIRES — GOBIERNO CENTRAL Y DE LOS MUNICIPIOS

CAMINO DE URIBELARREA A CAÑUELAS

Gestiones ante el Ministro de Obras Públicas

Se entrevistaron por la tarde con el Ministro de Obras Públicas de la Nación el diputado provincial Alejandro Mignoni y el señor Armando Mac Lo, quienes solicitaron de ese funcionario el pronto despacho de un proyecto de reparación del camino de Uribelarrea a Cañuelas.

Los nombrados, que realizaron la gestión en nombre de los vecinos de esas dos localidades, pusieron de manifiesto al titular de Obras Públicas lo urgente de la realización de la obra.

A fines del gobierno anterior, y por pedido de una comisión de vecinos de Cañuelas, se hizo el estudio de las reparaciones a efectuarse en dicho camino, cuyo importe se debe cargar a la ley 5315. A pesar de las varias gestiones realizadas el expediente aun no ha sido firmado por el Ministro de Obras Públicas.

El titular de esa cartera manifestó a los visitantes que resolverá con preferencia el asunto que gestionan.

LEGISLATURA

(De nuestra sucursal en La Plata)

JURADO DE ENJUICIAMIENTO DE MAGISTRADOS

La acusación contra el juez Quintana

ESCRITO DEL PROCURADOR DE LA CORTE

El juez de lo civil de Dolores, doctor Antonio Quintana, acusado ante el jurado de enjuiciamiento de magistrados, por el procurador de la Corte, doctor Walker presentó hace unos días al mencionado tribunal un escrito en el cual manifiesta que el procurador interino, doctor Julio Sánchez Viamonte, que sustituye al doctor Walker por estar éste enfermo, se había excusado de entender en el asunto por no solidarizarse con la imputación de los cargos formulados por el procurador general titular.

El jurado de enjuiciamiento dió traslado del escrito al doctor Sánchez Viamonte, quien lo evacuó ayer, manifestando lo siguiente:

Cuando el juez doctor Quintana fué absuelto en la primera acusación que promovió como procurador fiscal del hoy de la Suprema Corte, e hizo declaraciones que, como una de las fundamentos de su absolución, el hecho de no haber sido corregido disciplinariamente por la Suprema Corte de Justicia.

Si las faltas que motivaron [illegible] hubieran sido graves y [illegible] no hubiera sido [illegible] por la Suprema Corte, [illegible] que [illegible] ese sentido, sin [illegible] resultado.

La impunidad de [illegible] las faltas graduadas y la [illegible] de un esfuerzo determinado [illegible] entonces hizo de [illegible] y durante los largos [illegible] que he desempeñado el cargo [illegible] general me abstuve de [illegible] una palabra a acerca de [illegible] de los cargos que [illegible] tal [illegible] pues [illegible] redor del [illegible] Walker.

Ante [illegible] el [illegible] como procedimiento [illegible] propuse expresamente [illegible] el [illegible] dación [illegible] Suprema Corte [illegible] se [illegible] el juez Quintana [illegible] de [illegible] ser de [illegible] alguno de [illegible] que [illegible] por [illegible] general [illegible] Corte la facultad de acusar, [illegible] consumada [illegible] que [illegible] han sido [illegible] debidamente corregidas [illegible] en el expediente [illegible] hoja, en lo que al [illegible] se refiere.

No es, pues, exacto que me haya excusado por no solidarizarme con la imputación de los cargos [illegible] procurador general titular contra el juez doctor Quintana, como erróneamente [illegible] en el escrito que contesto, aprovecho esta oportunidad para manifestar a V. H. como lo expresé en mi escrito anterior, que cuando [illegible] acusador a la audiencia [illegible] se designe, en que [illegible] V. H. [illegible] Suprema Corte se han declarado [illegible] para decidir acerca de mis excusas."

NOTICIAS ADMINISTRATIVAS

(De nuestra sucursal en La Plata)

DEPARTAMENTO DEL TRABAJO

Resoluciones diversas

La dirección del Departamento Provincial del Trabajo adoptó las siguientes resoluciones:

Depositar en la cuenta corriente del trabajo, por concepto de multas aplicadas a patronos y compañías de seguros, para Pascuala Marcelina Masanes, 1.253 pesos; Humberto Demonte, 104; Vicente Grasi, 3.000 y Lucas Kuyaba, 455.

Ordenar la entrega a [illegible] Pinatelli, de Avellaneda, de 312 pesos, a la transferencia a [illegible] del [illegible] Bent de 5.788, correspondientes a la sucesión de Antonio Suárez.

Declarar [illegible] de [illegible] del patrón Manuel Guimaraes, en el accidente de que fué víctima el obrero Clemente Amaya.

Aplicar una multa de 150 pesos a Cabello Hermanos, de Pila, por no suministrar datos sobre el accidente ocurrido a obrero Primitivo Peña y Pilar Mangueltas; y de 50 pesos a David Morales de Colón, por no haber denunciado el accidente sufrido por el obrero Celerino Rodríguez.

Concurso de marcas y señales para ganado

El Poder Ejecutivo promulgó la ley relativa a la organización de un concurso de marcas y señales para ganados.

Arreglo de caminos

La dirección de caminos ha hecho efectuar ensayos de un nuevo tipo de pavimento en el camino de Olavarría que es el tercero experimentado en esa vía de comunicación, a fin de poder comprimir resultados, y dado que en esa zona transitan vehículos que cargan hasta 8.000 kilogramos.

Actualmente trabajan en arreglos de caminos 230 cuadrillas y 9 equipos mecánicos.

En los canales del Delta trabajan 7 cuadrillas en la extracción de troncos.

Registro de contratos

Se ha concedido al escribano Julio Beyrés, la regencia de la oficina de contratos número 3 de Morón.

Tierras públicas

El Poder Ejecutivo ha concedido en venta a Eugenio Moreña, la reserva oficial destinada a obras de salubridad, manzana U. 1, sección 15 de La Plata; en ocupación precaria a Arturo Richetti, la mitad de la manzana Q, sección 19 de La Plata, y a Carlos Quinteros, la manzana M, sección 34 de La Plata.

Sociedades jurídicas

Fueron aprobados los estatutos de la Sociedad Española de Socorros Mutuos, de Emilio Bunge, partido de General Villegas, y los de la Sociedad La Fraternal, de Bahía Blanca.

Le fué retirada la personería jurídica a la sociedad Zaapchak-Bat, del partido de Azul.

Nombramientos

El Poder Ejecutivo hizo el lunes último los nombramientos siguientes:

Registro civil: jefe de la sección segunda de Tres Arroyos, a Roberto J. Travers.

Jueces de paz: de Villa Maza, partido de Adolfo Alsina, a Benito Colombatto y Eugenio Miguel, titular y suplente, respectivamente; de General Paz, a Ramón Alegre y Florentino Miocio.

Oficinas del "Boletín Oficial"

Se ha dispuesto que las oficinas del "Boletín Oficial" se trasladen a la casa arrendada al efecto, calle 51 número 888, en La Plata. Probablemente en la próxima semana quedarán instaladas en el nuevo local.

Renuncia de un funcionario

A los efectos de acogerse a los beneficios de la ley de montepío civil, ha presentado su renuncia el subcontador de policía señor Juvenal P. Uhalde.

OBRAS DEL FERROCARRIL A MERIDIANO V

DEPOSITOS PARA FRUTOS DEL PAIS EN LA PLATA

PROYECTO DEL PODER EJECUTIVO

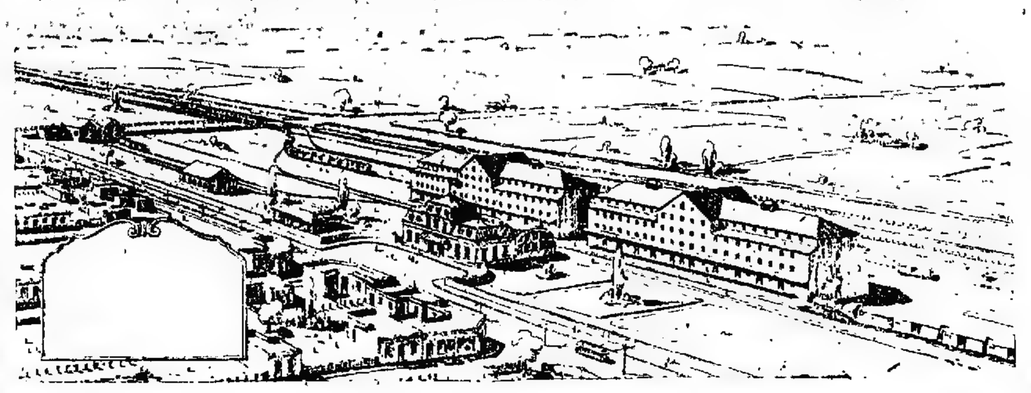

Edificios a construirse para depósitos

El Poder Ejecutivo ha dispuesto la construcción de depósitos para frutos del país en la ciudad de La Plata, en las condiciones de que informamos a continuación y que se advierten en los grabados. Los depósitos serán contenidos en el lugar donde actualmente se halla ubicada la estación central del ferrocarril de La Plata a Meridiano V., con sus talleres de reparación y depósitos anexos.

CARACTERISTICA DE LA CONSTRUCCION

Se dispondrá para ello de una superficie de 90.500 metros cuadrados limitada por las calles 71 y 13, línea del ferrocarril del Sud a la Magdalena y calle 15, en cuyo recinto se hallan las maniobras ferroviarias para el transporte de trenes y demás frutos a los depósitos.

También tendrán acceso a los depósitos los trenes que vendrán cerrados del ferrocarril del Sud, a cuyo efecto en el proyecto se ha considerado la instalación de las vías de tipo ancho que corresponde a la red de ese ferrocarril.

Los frutos depositados en los galpones a construirse, podrán ser trasportados al puerto de La Plata, para ser embarcados o bien a la capital federal por intermedio de las líneas del ferrocarril al Pacífico, Meridiano V. y ferrocarril del Sud.

Todas las construcciones en mampostería existentes en la actualidad, serán aprovechadas en la ampliación de nuevas construcciones. Así, en el edificio donde está la estación central del ferrocarril al Meridiano V. se instalarán las oficinas de administración del Mercado de Frutos, las de recaudación, guías, almacenaje, bilineras, la Cámara Mercantil, la Bolsa de Cereales, el Hotel, a cuyo efecto serán complementadas las instalaciones requeridas.

Las nuevas construcciones se realizarán en hormigón armado, se hallarán formadas por dos cuerpos de edificio idénticos, con una superficie total de 12.000 metros cuadrados, separados por una calle de tres metros de ancho y provistos cada uno de ellos de cuatro pisos. Los dos pisos bajos de cada edificio se comunicarán entre sí mediante un puente o pasaje cubierto y a su vez el acceso a estos depósitos desde el edificio destinado a oficinas, se hará por un puente de pasaje para peatones, a alto nivel, con una amplia y cómoda escalera, de manera que el movimiento de trenes pueda hacerse libremente en las diversas vías laterales de servicio comprendidas entre ambos edificios.

El piso bajo de estos grandes depósitos tendrá una plataforma para carga y descarga de [illegible] metro sobre el nivel del suelo, en [illegible] se dispondrán las cintas transportadoras para bolsas, montacargas, ascensores de servicio, escaleras y instalaciones para removedores de cereales y máquinas secadoras; además, se depositarán en este primer piso la harina en bolsas, bags, sacos, etcétera.

En los pisos altos se almacenarán cereales y en el fondo último piso se depositarán las lanas, cueros y pieles varias, y en lugares convenientemente elegidos y bien ventilados, se efectuará el depósito de [illegible] y [illegible] de las lanas que se reciban, las que se dispondrán en [illegible].

Contra la estación actual del ferrocarril de La Plata a Meridiano V. y sus talleres no serán trasladados a su nueva ubicación, sino en [illegible] de tres años, época en la [illegible] en cuenta el proyectar estas obras, diferente, en parte se desviaría hacia La Plata, en algunos casos por razones de ubicación y en otros por razones de precio y ubicación, o de precio solamente.

En los galpones del ferrocarril provincial existen comúnmente ya sea en los de almacenaje o en los de las estaciones de la línea una cantidad aproximada de 20 a 25.000 toneladas de cereales, cantidad que permanece en depósito durante dos o tres meses en cada cosecha.

Se debe hacer notar que en ningún momento la cantidad de cereales en depósito en los galpones del ferrocarril baja de seis mil a ocho mil toneladas.

Ahora bien, si se tienen en cuenta las facilidades que el Poder Ejecutivo dará a los productos para trasportar sus cereales hasta los galpones de La Plata, y que el depósito se hará a crédito, será difícil calcular una idea de la practicidad y ventajas de orden económico que representará esta construcción, tanto más que desde que no se tiene en cuenta sino una mínima parte del porcentaje de recaudación de la zona de influencia del ferrocarril al Meridiano V.

Las tarifas que han de regir en el mercado proyectado, tendrán que estar de acuerdo con las que ya existen en [illegible] similares. En el Mercado Central de Frutos, por ejemplo, se cobra un peso por tonelada de cereal por mes, por [illegible] nes y cueros, seis pesos, por bagas, un peso, y por pasto, doscientos [illegible] por tonelada y por día, cincuenta centavos, por [illegible] centavos; tarifas que [illegible] con pequeñas diferencias en los mercados de Once y Caballito.

Para el Meridiano V se podría tomar como base las siguientes [illegible] que se cobran en [illegible] por tonelada, 12.500 pesos; cueros y lanas, 1.000 [illegible], a un peso cincuenta centavos, 1.500 pesos; pasto, 3.000 toneladas, a 1,50 por mes, 4.500 pesos; varios, 1.500 a un peso, 1.500 pesos; lo que asimila 20.000 pesos mensuales o sean 240.000 pesos al año, que, agregando el producido de las operaciones internas, como [illegible], limpieza de cereales, acondicionamiento, carga y descarga, etcétera haría elevar el producido a una suma no inferior a 250.000 pesos anuales.

Los gastos generales del mercado, incluyendo servicios de la deuda contraída para su construcción, conservación de edificios, reparos e instalaciones, administración, etcétera según cálculos hechos a base de los que se tienen de otros mercados, se elevarían a una suma inferior a la anterior, como producido, que, [illegible] a números, sería más o menos la siguiente: gastos de explotación, 7.000 pesos mensuales, 84.000 pesos al año; conservación 20.000 pesos al año; servicio de la deuda, 105.000 pesos al año, lo que sería un total de 209.000 pesos, que, deducido del producido de pesos 280.000, dejarían una utilidad aproximada de 70.000 pesos en los primeros años de explotación.

Quedan demostradas, en esta forma, las ventajas de orden económico que esta obra tendrá a la riqueza agrícola de la provincia de Buenos Aires, y la que será, además, de gran importancia para la ciudad y puerto de La Plata.

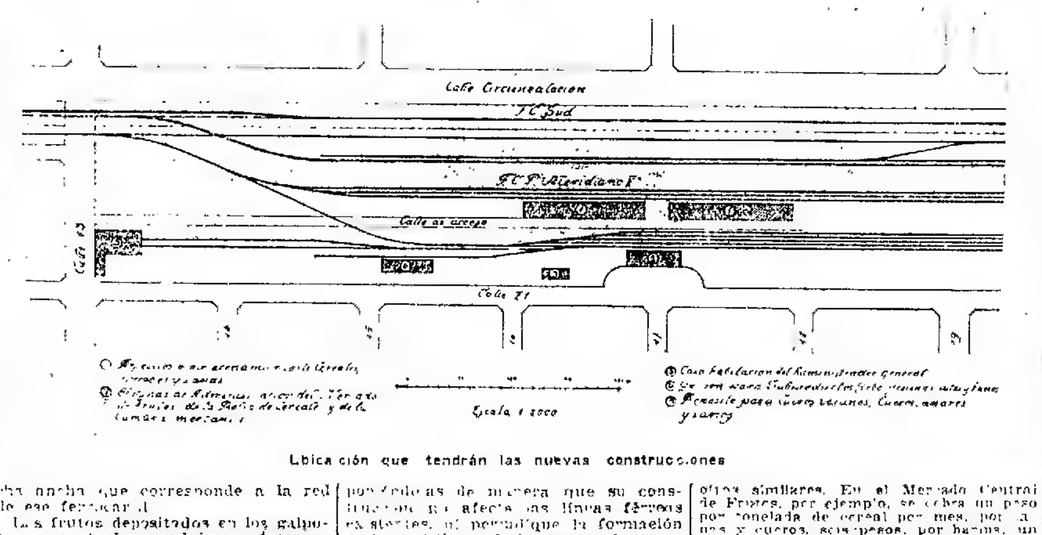

Ubicación que tendrán las nuevas construcciones

EN LOS MUNICIPIOS

(De nuestros corresponsales, por telégrafo)

SAN NICOLAS

REGIMIENTO 5 DE INFANTERIA

Su traslación a Bahía Blanca

San Nicolás, noviembre 15 — Ha producido general sorpresa en nuestra ciudad, la resolución del ministerio de Guerra, por la que dispone la traslación del regimiento 5 de infantería a Bahía Blanca, que tiene aquí un verdadero arraigo, por sus 16 años de permanencia. Además esta histórica población ha contribuído realizando públicos y notorios sacrificios pecuniarios, para dotar a la unidad citada con terrenos destinados a cuarteles y un amplio campo de instrucción.

Con motivo de esa disposición, hoy se efectuó una reunión de caracterizados vecinos en el despacho del intendente municipal, en la que se resolvió constituírse en comisión, para solicitar del Poder Ejecutivo de la Nación deje sin efecto la traslación del regimiento expresado.

AVELLANEDA

DOCTOR NICOLAS AVELLANEDA

Homenaje a su memoria

Avellaneda, noviembre 15—Con motivo de cumplirse el 25 del corriente el 38.° aniversario del fallecimiento del Presidente doctor Nicolás Avellaneda, el concejal señor Silvio M. Perí ha presentado al concejo deliberante un proyecto de homenaje a la memoria de ese estadista.

Después de hacer extensas consideraciones, dice el proyecto lo siguiente:

La municipalidad de Avellaneda, en homenaje a la memoria del eximio patricio doctor Nicolás Avellaneda, organizará un acto público el día 24 del corriente—víspera del 38.° aniversario de la muerte del preclaro estadista—a las 16, al pie de la estatua existente en la plaza Adolfo Alsina, donde deberá colocarse una corona de flores naturales.

El jefe del departamento ejecutivo invitará a las instituciones locales a concurrir al mismo.

Autorízase al departamento ejecutivo a invertir la suma de quinientos pesos en cumplimiento de la presente, que tomará de rentas generales con imputación a la misma.

CARLOS TEJEDOR

Actuación del Intendente Municipal

Timote, noviembre 15 — Los vecinos de esta localidad, elogian la actuación del intendente municipal de este partido, señor Luis N. Garré, que está al frente del municipio desde hace dos años, y que a pesar de la crisis actual, ha pagado todas las deudas atrasadas y realizado mejoras de importancia, hallándose la administración al día.

—La comisión directiva del Club Mariano Moreno de esta localidad, ha organizado una "kermesse" que se realizará los días 1, 2 y 3 de diciembre próximo.

PERGAMINO

La compañía Guerrero Díaz de Mendoza

Pergamino, noviembre 15 — Realizará mañana su estreno en el teatro Verdi de esta la compañía Guerrero-Díaz de Mendoza, que dará aquí varias representaciones.

MAGDALENA

Torneo atlético—Otras informaciones

Magdalena, noviembre 15 — El domingo próximo se realizará en Villa Arditi un interesante torneo deportivo organizado por el Club Sportivo de esa localidad.

A los vencedores de las distintas pruebas del programa se les entregarán valiosos premios que fueron donados por los vecinos de esa localidad.

—La comisión directiva del Centro Brisas de Primavera ha organizado un baile que se realizará el domingo próximo.

Alvarez Jonte, noviembre 15 — La intendencia municipal de este partido ha iniciado el arreglo de los caminos de esa zona.

En la actualidad se trabaja en el arreglo del camino que une a esta localidad con Magdalena, el que se encuentra en malas condiciones.

—Se anuncia para el mes próximo un interesante remate de pequeñas chacras y solares.

GENERAL PINTO

Telégrafo de la provincia

General Pinto, noviembre 15 — Los vecinos de esta localidad se quejan del horario de la oficina del telégrafo de la provincia de esta localidad y desearían que la administración disponga que dicha oficina permanezca abierta hasta las 23 y no como en la actualidad sólo hasta las 20.

RIVADAVIA

Peregrinación a Luján

América, noviembre 15 — El domingo próximo se realizará una peregrinación al santuario de la virgen de Luján, organizada por el cura párroco y congregaciones de esta localidad.

José M. Cashis, Juan Gini y E. Bacigaluppo.

Vedia (Leandro N. Alem), noviembre 15 — En la última asamblea realizada por los afiliados al comité de la Unión Cívica Radical de esta localidad fué elegida la siguiente nómina de candidatos para las próximas elecciones municipales: Para concejales: Fortunato Hidalgo, Doroteo Guihelaide, Antonio Zurita, Amaro Pifleyro, Mario Bagatti, M. Miguel Nicalas, Lorenzo Labari, Ernesto P. Norese, Edmundo García, José Petraglia, Luis A. Pisali y Santiago Grasso.

Para consejeros escolares: José M. Basso, Pablo Gupiere, Alberto Basso, Ramón R. Garay y Joaquín García.

Magdalena, noviembre 15 — El domingo último se realizó en esta localidad la asamblea de los afiliados al comité de la Unión Cívica Radical y se designó la siguiente nómina de candidatos:

Para concejales: José D. Irigoyen, José N. Yacobone, Rafael Inchausti, Francisco Hernández, Sandalio Izquierdo y Graciano Hardoy.

Para consejeros escolares: Ignacio T. Arana, Juan Ellenbe y Poncino Urrecart.

Lomas de Zamora, noviembre 15 — Habiéndose producido en esta localidad la fusión de las dos fracciones en que se hallaba dividida la Unión Cívica Radical, los miembros del nuevo comité han invitado a los afiliados a las asambleas que se realizarán, la primera, en el local del comité Germán Kurt, de Bánfield, el 17 del corriente, y la segunda, en el comité Marcos L. Grigera, en esta localidad, el 19 del corriente, con el propósito de designar sus nuevas autoridades.

San Isidro, noviembre 15 — En la última reunión efectuada por el comité de la Unión Cívica Radical de ésta se proclamó a la elección de los candidatos que sostendrá la agrupación en los comicios municipales, que se efectuarán el 25 del mes en curso.

Practicado el escrutinio, resultaron proclamados los siguientes candidatos para municipales: ciudadanos José G. García Valdala, Juan Basso, Guillermo Thompson, Adolfo Reumaux, Demetrio Palaiter, Américo Paoletta y Francisco Jacca. Para consejeros escolares, los ciudadanos Agustín N. Repetto y José Bineas.

Pilar, noviembre 15 — El comité radical "Irigoyenista" ha proclamado la siguiente lista de los candidatos que sostendrá en las próximas elecciones municipales: Venancio A. Castro, Juan P. Asborno, Antonio C. Turilli, Juan E. Manfiem, Jacinto A. Carutti y F. Daniel Labastita.

Consejeros escolares: Armando Barabino y Florencio Piccolo.

General Viamonte, noviembre 15 — La mesa directiva del comité radical de ésta ha citado a sus afiliados a una reunión que se efectuará el sábado próximo a las 16, en el local del mismo, para proclamar la lista de candidatos que sostendrá en las elecciones municipales del 25 del corriente.

Avellaneda, noviembre 15—Se efectuaron ayer las convenciones de los afiliados a la fracción radical que preside el señor Unzaín, en las secciones 1.ª y 2.ª de este distrito.

En cumplimiento de una resolución anterior, por la sección 1.ª se eligieron siete electores a concejales y 2 a consejeros escolares, y el acto correspondiente se efectuó con la mayor tranquilidad.

En cambio, en la convención de la sección 2.ª se suscitó una [illegible] entre los partidarios de los dos bandos, que se disputaban el triunfo de sus respectivos candidatos, dirigido por el señor Unzaín uno y el otro por el señor Rafael Díaz Caraza, quien se retiró del recinto, [illegible] nuevamente con sus correligionarios.

La lista definitiva de candidatos quedó constituída así:

Concejales, Fabián Cuzzi, Jenaro Barcaldo, José Gabarrón, Isidoro Cuenca, Juan A. Bo, Adolfo Cachantún, Andrés Cabezón, José Salbeide, José Rua, Francisco Palma, Parodi, Pedro Cammarano, Felipe Curráis y Mariano Arocena.

Consejeros escolares: Adolfo Chiossone, Jacinto Vallejos y José García.

San Martín, noviembre 15 — El presidente del comité central de la Unión Cívica Radical, señor Juan Reibaldi, ha convocado a los afiliados a una asamblea que se verificará el 18 del corriente, para elegir los candidatos que sostendrá esa agrupación en los próximos comicios municipales.

Dicho comité ha dado a publicidad un enérgico manifiesto en el que se censura la actuación de las autoridades municipales actuales, y se hace notar el abandono y desidia en el cumplimiento de sus obligaciones, confirmándose cuanto LA PRENSA ha publicado en estos días, respecto al pésimo estado edilicio de esta importante ciudad.

PARTIDO SOCIALISTA

Dolores, noviembre 15 — Los afiliados al partido Socialista de esta localidad concurrirán a las próximas elecciones municipales con la siguiente nómina de candidatos:

Para concejales: Alfredo F. Puricelli, Martín C. Daguerre, Francisco Cremonte, José M. Bertomen, José A. Montina, Miguel Bonfantini y Arturo Eyras.

Para consejeros escolares: Urbano Eyras y Roque Palotto.

Pilar, noviembre 15 — El partido Socialista proclamará el domingo próximo los candidatos que sostendrá en los comicios municipales, y harán uso de la palabra en dicha circunstancia, el diputado señor José P. Baliño y el señor José Costanzo.

Ese mismo día se efectuarán conferencias de propaganda en Escobar y Derqui, organizadas por dicha agrupación política.

DIVERSAS INFORMACIONES

Pilar, noviembre 15 — El partido Georgista de ésta sostendrá en las elecciones municipales próximas como candidatos a los señores Ernesto S. Domínguez, Ramón Etchart y Manuel Blanco.

General Viamonte, noviembre 15 — El concejo deliberante en su última sesión procedió al sorteo de los presidentes de mesas auxiliares creadas por ley de 21 septiembre de 1923, y a las complementarias, correspondientes al excedente de inscriptos en el padrón electoral provincial. Resultaron en la mesa número 1 bis, presidente, Prin Amosso, y suplentes, Luis Brozzi y F. Balbuena; mesa 2, bis, presidente, Dionisio de la Torre, y suplentes, Diego Contreras y Andrés Fayolle; mesa 32, complementaria, presidente, Juan Brizuela, y suplentes, Juan F. San Martín y Mariano Ballestero.

Lomas de Zamora, noviembre 15 — El intendente municipal ha hecho las publicaciones de práctica para invitar al electorado a que intervenga en las próximas elecciones municipales, en las que se deberán elegir 5 concejales por la sección Lomas, 6 por la sección Banfield y 2 consejeros escolares por las dos secciones, en reemplazo de los señores Ricardo Cápello, Felipe Castro, Salvador Godoy, Albano Rappalo, concejales de la 1.ª; Juan M. Acuña, Juan Abadie, Pablo Nicolini, Adolfo Omacini y Alberto Tomaszewsky, de la 2.ª, y señores Juan F. Glennon y Amadeo C. Eckell, consejeros escolares.

—El comité Senador Castro proclamó anoche la siguiente lista de candidatos que sostendrá en los próximos comicios:

Sección Lomas: municipales, Felipe Castro, Edmundo Wels, Juan A. Serby, Natal Hidalgo y Augusto Linardi; sección Banfield: municipales, Carlos Rodríguez Brito, Venancio Minondo, Héctor O. Cantalupi, Rodolfo C. Langenheim, Augusto Rouquete (hijo) y Julio C. Crespi. Para consejeros escolares, Jerónimo P. Barros y Albano Rappalo.

ENSEÑANZA SUPERIOR

(De nuestra sucursal en La Plata)

Universidad nacional—El teatro griego

El presidente de la Universidad, doctor Benito Nazar Anchorena, dictó ayer una resolución por la cual se encomienda al profesor doctor Leopoldo Longhi, la dirección de la construcción del teatro griego y de todos los trabajos tendientes a su organización.

El doctor Longhi, que es profesor de griego de la Facultad de Humanidades y Ciencias de la Educación, realizará la tarea encomendada, "ad honorem".

La conferencia de mañana

En la sala magna del colegio nacional se realizará mañana, a las 17, la conferencia a cargo del profesor de evolución de las instituciones jurídicas de Roma, en la Facultad de Ciencias Jurídicas y Sociales, doctor José María Rizzi.

El mencionado catedrático disertará sobre la sociedad romana en la época de las leyes suntuarias.

Con este acto, que es público, se clausurará el ciclo de cultura artística del presente año.

MOVIMIENTO POLITICO

(De nuestros corresponsales, por telégrafo)

ELECCIONES MUNICIPALES

Próximos comicios

ACTIVIDADES POLITICAS

PARTIDO CONSERVADOR

Ranchos (General Paz), noviembre 15—Los afiliados al comité del partido Conservador de esta localidad realizaron ayer una asamblea con el propósito de designar la nómina de candidatos para las próximas elecciones municipales.

Resultaron electos los siguientes señores, para concejales Luis María Gandulia, Juan M. Pérez, Fernando Monternini, Ramón B. López y Manuel Garay.

Para consejeros escolares: José V. Scarpitta y José Bilotti.

Dolores, noviembre 15 — En la última asamblea realizada por los afiliados al comité del partido Conservador de esta localidad fué designada la siguiente nómina de candidatos para las próximas elecciones municipales.

Para concejales: Pedro Ballansat, Atilio Roncoroni, Pedro Land, Tomás Mathieu, Luis Alberto Chaperon, Pedro Ceresetto y Luis Domingo Elichiribehety.

Para consejeros escolares: Noé V. Spinetto y Pedro Pierron.

América (Rivadavia), noviembre 15 — Los miembros de la comisión directiva del comité del partido Conservador hacen activa propaganda política para las próximas elecciones que se realizarán en este partido.

Pilar, noviembre 15 — Oradores del partido Conservador darán una conferencia de propaganda política el sábado próximo en la estación Toro, y el lunes 19 en la casa de comercio del señor Dolera, jurisdicción del cuartel 4o.

General Viamonte, noviembre 15 — Se reorganizó el comité local del partido Conservador, para concurrir a las próximas elecciones municipales. La nueva comisión directiva de esa agrupación quedó constituída así: presidente, Marcelo Spiritoso, vicepresidente primero, Juan C. Remy, vicepresidente segundo, Miguel de Negri; secretario general, Antonino Torres, secretario suplente, Guillermo Iparraguirre; tesorero, Juan Iparraguirre, protesorero, Luis Venus, delegados titulares, Marcelo Spiritoso, Miguel Castra, Antonio Torres y Roberto Barabino Devoto.

UNION CIVICA RADICAL

Adrogué (Almirante Brown), noviembre 15 — La convocatoria para elecciones municipales en este partido dispuesta por el Poder Ejecutivo de la provincia ha sorprendido a los partidos políticos, no obstante lo cual, el comité de la Unión Cívica Radical de esta localidad ha convocado a sus afiliados para realizar mañana una asamblea, con el propósito de elegir la nómina de candidatos, y probablemente serán elegidos en ese acto los siguientes señores: Abel Valenzuela, Silvano Pellerano, José Carlos Longo, Vicente Pando, Carlos A. Sánchez J., Bacigalupo, Ramón Callmana, A. Barcalde, Santiago Bozzero, Carlos C. Molina, Julio Delgui y Carlos Peltzer.

Para consejeros escolares se elegirá a los señores José Castillo, Juan J. Martín, José M. Cashis, Juan Gini y E. Bacigaluppo.

Vedia (Leandro N. Alem), noviembre 15 — En la última asamblea realizada por los afiliados al comité de la Unión Cívica Radical de esta localidad fué elegida la siguiente nómina de candidatos para las próximas elecciones municipales: Para concejales: Fortunato Hidalgo, Doroteo Guihelaide, Antonio Zurita, Amaro Pifleyro, Mario Bagatti, M.

Antes de comprar arados es muy conveniente consultar los precios de

JUAN Y JOSÉ DRYSDALE Y CIA

PERÚ 440 - BUENOS AIRES

ROSARIO — BAHIA BLANCA

BOLETIN DEL DIA

Sociedades anónimas

El Poder Ejecutivo autorizó el funcionamiento de las sociedades Los Merinos, sociedad anónima para la exportación de lanas y demás productos del país; y sociedad anónima Estancias Nahuel Huapi.

—Fué derogado el decreto que autorizó para funcionar como anónima a la Compañía Argentina de Representaciones.

Personería jurídica

Fué concedido el carácter de persona jurídica a la biblioteca Popular Guido Spano.

Reclusión por tiempo indeterminado

Por decreto del Ministerio de Justicia fué designado el territorio nacional de Santa Cruz para que el penado Miguel Franco cumpla la pena accesoria de reclusión por tiempo indeterminado.

BOLSA, BANCA Y COMERCIO

OPERACIONES DE AYER

NEGOCIOS DE TITULOS

Con alguna que otra variante exenta de toda consideración, el mercado de valores cotizables ofreció ayer las mismas características de los días precedentes, es decir, que mantuvo para las cotizaciones generales de los títulos y acciones, tendencia bien sostenida.

Continuó con movimiento por cantidades importantes sobre títulos hipotecarios, y aunque fueron variados los negocios con fondos públicos, éstos se realizaron en proporciones moderadas.

Asimismo tuvieron regular desarrollo las operaciones con papeles bancarios y de sociedades anónimas, pero señalaron un volumen más bien limitado.

En cuanto respecta a los precios registrados, oscilaron en forma leve, clausurando con posiciones que, comparadas con las del cierre anterior, no arrojaron modificaciones sensibles.

Las cédulas argentinas de 17a. y 18a. series declinaron 0.10, igual que el 6 por ciento argentino de 1922, el 6 1/2 por ciento municipal bajó 0.20.

Después de ocho meses reaparecieron las acciones de la compañía Azucarera Argentina, con alza de 15 puntos, señalando un lote anotado de la compañía ítalo-Argentina de Electricidad, alza de 2 puntos, ex dividendo

Valores negociados:	1ª serie	2ª serie
Cédulas arg., $ m/n.	1.833.000	638.000
Fondos Públ., id.	102.000	175.000
Idem idem, $ o/s.	52.000	136.000
Accio. Soc. An. Nro.	300	1.450
Idem Bancos, id.	1.810	2.640
Certificados id id.	240	50
Oblig. Soc. An., $.	—	5.000

COTIZACIONES DE AYER

Cédulas arg., $ o/s:	Máx.	Mín.	Claus.
Ley $172.	101.50	101.50	101.50
Id para hoy.	101.50	101.50	101.50
1a. serie, p. hoy.	99.80	99.80	99.80
2a. serie, p. hoy.	98.20	98.—	98.—
3a. serie.	97.20	97.20	97.20
Id para hoy.	96.40	96.30	96.30
4a. serie.	96.40	96.40	96.40
5a. serie, p. hoy.	97.30	97.30	97.30
6a. serie, p. hoy.	97.20	97.10	97.10
7a. serie, p. hoy.	96.60	96.40	96.50
8a. serie.	96.40	96.40	96.40
9a. serie.	96.90	96.90	96.90
Id para hoy.	96.90	96.80	96.80
10a. serie, p. hoy.	96.90	96.80	96.80
Id fin mes.	96.—	96.—	96.—
11a. serie.	94.60	94.60	94.60
Id para hoy.	94.50	94.50	94.50
12a serie.	94.70	94.70	94.70
Id para hoy.	94.70	94.70	94.70
13a serie.	95.10	95.10	95.10
11 para hoy.	95.—	95.—	95.—
14a. serie, p. hoy.	95.20	95.—	95.10
15a. serie, p. hoy.	97.—	97.—	97.—
16a serie, p. hoy.	97.—	97.—	97.—
Id 20 ctos.	97.—	97.—	97.—
17a. serie, p. hoy.	95.50	95.40	95.40
18a serie, p. hoy.	95.40	95.30	95.40
Id para mañ.	95.40	95.40	95.40
Id fin dic.	95.80	95.70	95.70
Serie 5, 5 o/o, para hoy.	100.—	100.—	100.—

Títulos y fondos públicos:	Máx.	Mín	Claus
5 o/o Cédl. 1922.	96.30	96.20	96.30
Id para hoy.	96.30	96.20	96.20
4 1/2 o/o Of. Pl. 1911, c. p. hoy.	77.90	77.90	77.90
5 o/o Cédl. 1926, c/c. p. hoy.	87.50	87.20	87.50
6 1/2 o/o Dda. Municipal p. hoy.	97.40	97.20	97.20
5 o/o Pav. Sem. 1909.	96.50	96.50	96.50
Id id 1923.	88.20	88.20	88.20
6 o/o Bonos Hip. Banco Prov., para hoy.	94.90	94.90	94.90
6 o/o Dda. Bs. As., p. hoy.	85.30	85.20	85.20
5 o/o Oblig. Banco Prov., p. hoy.	75.—	75.—	75.—
5 o/o Cam. Adoq. Bs. As., p. hoy.	70.20	70.20	70.20
4 1/2 o/o Ext. Bs. As., otro p. hoy	63.	63. —	63.—
11 fin dbre.	61.—	61.—	61.—
4 1/2 o/o Mer. Cano V., oro f. dbre.	60.30	60.11	60.10
11 enero 15.	60.20	60.20	60.20
3 1/2 o/o Ext. Bs. As., oro, p. hoy.	57.—	57.—	57.—
2 1/2 o/o Int. Bs. As., p. hoy.	32.80	32.80	32.80
6 o/o Sta. Fe (1924)	80.—	80.—	80.—

	Máx.	Mín	Claus
Id para hoy.	80.—	80 —	80.—
2 1/2 o/o Tucumán, para hoy.	28.40	28 40	28.40
Bancos:			
Provincia (50 o/o pgdo.), p. hoy.	54.—	54. —	54.—
Hogar Arg. (80 o/o pgdo.)	38 20	38 20	38.20
Id para hoy.	38 20	38 20	38.20
Provincia, p. hoy.	109	109	109.—
Ítalo S. Am., para hoy.	105.—	105.—	105.—
Hogar Arg., p. hoy	48.—	48.—	48.—
Popular Arg., para hoy.	26 —	26 —	26.—
Español.	61.—	60.50	61.—
Id para hoy.	62. —	61.—	62.—
Id fin mes.	62.50	61.50	62.—
Id fin dbre.	68 —	68. —	68.—
Id fin enero.	57.—	57.—	57.—
Francés, oro, para hoy.	40 30	40.30	40.30
Sociedades anónimas.			
$ o/n Anglo Arg.			
Elect., p. hoy.	93.—	93.—	93.—
Azucarera Argentina, p. hoy	145.—	146.—	145. —
La Primitiva, para hoy.	125 —	125.—	125.—
Ítalo A. Elect., p. hoy, ex div.	121.—	121.—	121. —

	Máx.	Mín.	Claus.
Salinas Hnos., para hoy.	65.—	65. —	65.—
Astra, p. hoy.	64.—	64.—	64.—
S. Nicolás, f. mes	42.50	42.20	42.50

OPERACIONES REGISTRADAS

Durante las dos ruedas oficiales de ayer en la Bolsa, sobre los distintos títulos y acciones cotizados, se registraron los siguientes totales:

Títulos y fondos públicos:

Cédulas ley 8172, $ 2.500; 1a. serie, pesos 32.400; 2a. serie, $ 11.500; 3a. serie, $ 61.000; 4a. serie, $ 11.400; 5a. serie, $ 8.000; 8a. serie, pesos 10.000; 9a. serie, $ 173.000; 7a. serie, $ 167.000; 8a. serie, $ 4.000; 9a. serie, pesos 90.500; 10a. serie, $ 333.200; 11a. serie, pesos 27.000; 12a. serie, $ 45.000; 13a. serie, $ 487.000; 14a. serie, $ 27.000; 15a. serie, $ 96.500; 16a. serie, $ 80.500; 17a. serie, $ 61.000; 18a. serie, $ 834.900. Crédito Argentino 1916, oro, $ 15.000. De 1922, $ 76.500. Emp. O. P. 1911, oro, 4 1/2 o/o, pesos 42.200. Deuda Municipal, 6 1/2 o/o, $ 65.000. Bonos pav. sem. 7091, $ 2.000. De ley 9142, $ 1.900. Bonos Hip. Banco Provincia, $ 11.400. Deudá Buenos Aires, 6 o/o, $ 10.000. Obligaciones Banco Provincia, $ 7.500. Cam. Adjrnados Bs. As., $ 8.500. F. C. a Meridiano V. oro, pesos 53.000. Emp. Ext. Bs. As., oro, 4 1/2 o/o, $ 55.000. Id id de 3 1/2 o/o, $ 56 500. Id Int. de 2 1/2 o/o, $ 14.600. Dda. Santa Fe, ley 1974, $ 5.500. Emp. Int. Tucumán, 2 1/2 o/o, $ 80.000.

Bancos y sociedades anónimas:

Bco. Provincia, 65 certificados; El Hogar Argentino, 225 idem; Bco. Provincia, 90 acciones; Bco. Ítalo Sud Americano, 230; El Hogar Argentino, 280; Bco. Popular Argentino, 200; Bco. Español, 3.540; Bco. Francés, oro, 100; Oblig. Anglo Argentina Electricidad, $ 5.000. Acciones Cía. Azucarera Argentina, 50; La Primitiva, 50; Ítalo Argentina Electricidad, 50; Salinas, 150; Astra, 60; Pto. San Nicolás, 1.400.

ORDENES A REALIZAR

De compra: acciones Gath y Chaves, Harrods Ltd. y Mercado Central de Frutos.

De venta: acciones Cía. Gas de La Plata.

REMATE DE TITULOS

Se efectuó ayer en la Bolsa de Comercio la venta en remate, de un título por 10 acciones de $ 1.000 c/u. del haras Las Hortigas, a $ 430 por cada acción.

COTIZACIONES DE CAMBIOS

Precios anotados ayer en la Bolsa de Comercio para cambios telegráficos:

Sobre:	1a. rueda	2a. rueda	Equivalencia de $ %
Inglaterra.	39 1/2	39 1/2	18.8080
E. Unidos.	140.25	140.10	8.1281
Francia.	13.20	13.32	0.1719
Italia.	16.60	16.45	0.1465
España.	5.50	5.50	0.4182
Bélgica.	15.48	15.47	0.1409
Holanda.	1.91	1.91	1.1899
Suiza.	4.06 1/2	4.07	0.5484
Brasil.	41.400	41.350	0.2770
Uruguay.	4 %	4 %	2.9349

Ultimas cotizaciones de cambios con que cerró ayer la plaza:

Sobre:	Vendedor téleg.	Vendedor vista	Comprador 60 días
Inglaterra.	39 1/2	39 5/8	40 3/16
E. Unidos.	140.10	139.80	138.70
Francia.	13.32	13.34	13.55
Italia.	16.71	16.73	16.95
España.	5.50	5.51	5.55
Bélgica.	15 53	15.55	15.75
Suiza.	4.07	4.08	4.12
Holanda.	1.91	1.92	1.94
Brasil.	41.600	—	—

Uruguay, 5 o/o de descuento.

CAJA DE CONVERSION

El total de los saldos en metálico que registra el balance emitido ayer por la Caja de Conversión, ascienda a pesos oro 470.600.131.87.

La circulación monetaria a papel, al que y dobre, asciende hoy a pesos curso legal 1.862.568.984.86.

DESCUENTO BANCARIO

Para descuento de pagarés comerciales, la tasa del interés oscila entre 6 y 7 por ciento; para operaciones de letras de particulares, según firmas, se cobra de 7 a 8 por ciento anual.

Las cauciones de títulos de primer orden se efectúan entre 5 y 6 por ciento de interés.

COTIZACIONES DE CEREALES

EN EL PAIS Y EN EL EXTERIOR

PRECIOS OFICIALES DE AYER

CAMARA GREMIAL DE CEREALES

Trigo barletta Brasil	$	13.40
Id de pan.	"	12.75
Id Bahía Blanca.	"	12.60
Avena, base 47 k. B. Blanca.	"	8.50
Id id en dársena.	"	8.60
Lino, b. 4 o/o cpos. extraños,	"	24.75
Maíz amarillo.	"	10.—

Precios por mercadería disponible, en vagón dársena.

MERCADOS EXTRANJEROS

TRIGO

Winnipeg, noviembre 15—Trigo colorado, norteamericano, por bushel de 56 libras, equivalente a 25:401 kilogramos, entrega diciembre, 82 1/8.

Chicago, noviembre 15 — Trigo colorado, norteamericano, en centavos oro, por bushel de 60 libras, igual a 27:215 kilogramos, entrega en diciembre, 102 7/8; en mayo, 108 1/8; más alto, para diciembre, 104 1/4; más bajo, 102 5/8.

Liverpool, noviembre 15 — Trigo colorado, norteamericano, por cental, equivalente a 45:359 kilogramos, entrega en diciembre, 8/11 chelines; en marzo, 8/8 y 5/8; tipo Brasil, disponible, 8/11 1/2; tipo Río de la Plata, disponible, nuevo, sin cotización.

AVENA

Chicago, noviembre 15 — Avena, por bushel de 32 libras, igual a 14:515 kilo-

CAMBIOS BANCARIOS—VALOR DE LAS MONEDAS

De acuerdo con los tipos cotizados ayer por los Bancos para los giros a la vista, establecemos a continuación las equivalencias de las respectivas monedas a pesos moneda legal:

BANCOS	Ing. 1 £	Bélg. 100 f.	Fcia. 100 f.	Esp. 100 p.	Suiza 100 f.	Italia 100 l.	Hol. 100 g/f	E. U. A. 1 d.	Brasil Mrs.	Ur. 1 $
Nación.	13 74	14.64	17.13	41.24	55.56	13.61	—	3 181	—	—
Provincia.	13.74	14.59	17.06	41.16	55.57	13.61	118.86	3.170	0.276	2.33
Londres R. Plata	13.77	14.65	17.02	41.47	55.46	12.66	118.00	3.177	0.285	2.33
Londres y Brasil	13.77	14.70	17.10	41.60	55.60	13.70	119.60	3.182	0.277	—
Anglo Sudameric.	13.76	14.72	17.11	41.39	55.11	13.67	119.61	3.161	—	—
Británico.	13.77	14.61	17.02	41.21	55.70	13.65	119.00	3.177	0.284	—
Germánico.	13.77	14.76	17.09	41.33	55.70	13.61	118.37	3.177	0.277	2.33
Alemán.	13.77	14.66	17.09	41.33	55.70	13.61	118.37	3.177	0.276	2.33
National City	13.78	14.67	17.07	41.21	55.39	13.48	119.15	3.178	0.271	—
First Boston.	13.77	14.67	17.09	41.33	55.62	12.59	118.26	3.177	0.280	2.32
Royal Canadá	13.79	14.69	17.00	41.10	55.70	13.60	118.00	3.180	0.275	2.33
Español	13.77	14.59	17.10	41.30	55.30	13.60	120.00	3.170	0.275	2.32
Francés R. Plata	13.74	15.58	16.96	41.17	55.56	13.56	118.37	3.170	0.277	—
Italia.	14.62	14.68	17.11	41.24	55.56	13.70	—	3.170	—	—
Italo Sudameric.	13.70	14.61	16.98	41.09	55.70	13.63	118.60	3.170	—	2.31
N. Banco Italiano	13.76	14.60	16.90	41.10	55.60	13.50	119.00	3.170	0.276	2.32
Ítalo Belga.	13.77	14.56	16.98	41.24	55.70	13.56	118.90	3.181	—	—
Holandés.	13.76	14.61	16.98	41.17	55.44	13.66	—	3.176	0.282	2.33
Pop. Argentino.	13.76	14.61	17.05	41.17	55.57	13.61	—	3.174	0.275	2.32
Comercial Azul.	13.76	14.56	17.08	41.33	55.57	13.60	118.35	3.172	0.276	2.31
Galicia y Bs. As.	13.76	14.60	16.90	41.30	55.70	13.60	118.40	3.182	—	2.34
Escandinavo.	13.76	14.61	17.04	41.24	55.56	13.56	118.21	3.177	0.276	2.33
Yokohama.	13.75	—	17.14	—	—	—	—	3.178	—	—
Argentino Urug.	13.80	14.60	17.10	41.30	55.60	13.60	120.00	3.200	0.275	2.32

El Banco de la Nación cotizó ayer los cambios telegráficos a razón de:

Sobre Inglaterra, 13.80; Francia, 17.15; Bélgica, 14.66; España, 41.32; Italia, 13.63; Estados Unidos, 3.186; Suiza, 55.70; Montevideo, 2.36.

Otros precios de ayer a la vista: sobre Suecia, 100 coronas a 3 % 84.03; sobre Noruega, 100 coronas a 3 % 45.87; sobre Dinamarca, 100 coronas a 3 % 84.05; sobre Japón, 100 yens a 3 % 182.30; sobre Montreal, 100 dólares a 3 % 3/32; sobre Portugal, 100 escudos a 3 % 13.63; sobre Chile, 100 chilenos a 3 % 45.

HOY INAUGURACION

de nuestros amplios salones Suipacha y Rivadavia. Festejando este acontecimiento, iniciamos nuestras ventas durante el mes de noviembre

A PRECIOS EXTRAORDINARIOS,

obsequiando a todo comprador por una suma no menor de DIEZ PESOS con un frasco de exquisito perfume a elección.

LA PRINCESA

SUIPACHA esq. RIVADAVIA

BLANCO

HOY y MAÑANA

OFERTA EXTRAORDINARIA

Todos los artículos de este departamento han sido

MUY REBAJADOS

VISITENOS

JUEGO de cama cunera, en uso doméstico calidad extra, con lindas vainillas y aplicaciones, motivos bordados, compuesto de una sábana, una funda y un cuadrado. PRECIO EXCEPCIONAL, a. . . $ 16.5

SABANAS en crea superior, RECLAME: para dos plazas, a $ 6.90; para plaza y media, a. . . . . $ 3.90

FUNDAS en madapolán francés riquísimo, para dos plazas, a $ 1.35; para una plaza, a. . . . . $ 0.85

BRAMANTE especial para uso de familias, pieza de 20 yardas, a. . . . $ 9.90

NANSUCK superior, ancho 0.80, especial para ropa blanca, pieza de 10 yardas, a. . . . . $ 7.95

TOALLAS turcas muy afelpadas, blancas y de color, tamaño grande $ 1.45

SALIDA de baño, confeccionada en género especial muy afelpado de la mejor calidad, varios colores. PRECIO EXCEPCIONAL, a. . . $ 12.90

CORTINAS FILET de excelente calidad, artículo de gran novedad, tamaño 60 por 240, a . . . . . $ 7.50

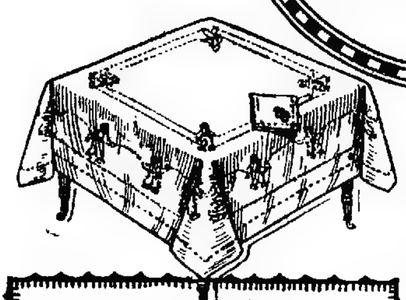

JUEGO PARA TE, en género blanco de calidad fina, imitación hilo; con aplicaciones bordadas en colores, dibujos muy novedosos, tamaño 160 por 160, a. . . . . $ 8.90

MOSQUITEROS forma globo, calidad excelente, muy amplios.

Para una plaza, a	$	10.90
" plaza y media, a	"	12.90
" dos plazas, a	"	14.90

Perchas para mosquiteros en cedro lustrado, giratorias, a . . . . . $ 1.75

M. ZABALA

Bme MITRE y ESMERALDA

"CASA PALMA"

GRANDES ESTABLECIMIENTOS SUDAMERICANOS de CALZADOS

CORRIENTES 838 — C. PELLEGRINI 78

BUENOS AIRES

Dirigir correspondencia a CORRIENTES 838

SOLICITEN CATALOGOS

$ 14.90 PRECIO UNICO

MODELO N.° 171
En gamuza blanca
" " gris
" " marrón
" " negra
En cabritilla negra
" " blanca
" " gris aceituna
" " marrón
" " charolada
" " bronceada

HEBILLAS de mostacilla con copete de terciopelo, gran moda, el par, a. . . . . $ 3.—

MODELO N.° 166
En gamuza blanca
" " gris
" " marrón
" " negra
En cabritilla negra
" " marrón
" " charolada
" " bronceada

SOLICITEN EL NUEVO CATALOGO DE PRIMAVERA, No. 17, QUE CONTIENE 60 MODELOS DE ULTIMA MODA.

Doctora GIORGI
Médica de la Maternidad del hosp. S. Roque. Enfermedad. de señora y partos. Consultas todos los días de 15 a 17.—Corrientes 1212. v17

Dr. Guerrero Jefe de sala Hospital E. Tornú. Pulmones, Corazón, Vías digestivas. Tratamiento específico de la Tuberculosis. LIBERTAD 253, de 16 a 18. v28nov.

DEBILIDAD NERVIOSA Parálisis, mareos, falta de vitalidad, anemia, neuralgias, neurastenia. — Rayos X. Dr. F. F. Torrents, Rivadavia 1983. De 14-17

Dr. E. T. FRERS Especialista del hospital Rawson y Alemán. GARGANTA, NARIZ Y OIDO.—De 15 a 17. VIAMONTE 838, U. T. 4265, Rivadavia. v30

DR. J. EDELBERG
Dentista cirujano. Dientes fijos sin paladar. — Operaciones sin dolor. R. de Irigoyen 909. v30

ESTOMAGO
ESPECIALISTA
Intestino, Vientre, Debilidad, Enflaquecimiento, Sangre y Pulmón
Dr. SPINEDI - Rivadavia 1359
De 9 a 12 y de 14 a 20 (Domingos de 9 a 13)
v16

ENFERMEDADES DE LOS OJOS
Dr. Antonio J. Manes. Oculista del Consultorio de LA PRENSA. Jefe de los servicios de Oftalmología de los Hosp. Rawson y Alemán. De regreso de Europa, atiende personalmente su consultorio, Suipacha 29. U. T. 4503, Rivadavia. De 14 a 17.

Secretas Urinarias Piel
Dr. Saraceni - Especialista
CURA RAPIDA de SECRETAS y VENEREAS
DIATERMIA (calor electrico) para cura radical de blenorragia aguda, cronica y gota militar. Debilidad, Ulceras, Estrechez, Prostata. Cura de la AVARIOSIS con aplicación sin dolor del
606-914
ENFERMEDADES de SEÑORAS
CORRIENTES 1777-9 a 11 y de 14 a 20
v30

ASERRADERO EN VENTA
Se vende un aserradero perfectamente instalado, con quince importantes máquinas, alquilado en 300 pesos con contrato, finca de 1.200 metros, y comprende una casa de tres piezas. Tiene seguros de accidentes y de mercaderías, un contrato con la compañía de Electricidad a precios convenientes, clientela formada. Manifestamos al público que con las ventajas que reune, es para el comprador una buena oportunidad, pues con el precio que solicitamos no se instala ninguna industria similar, economizando los inconvenientes que trae aparejado. Los tranvías 54 y 86 lo llevarán a dos cuadras de donde está instalado, calle Franklin 671 U. T. 4803, Mitre. Vaya hoy mismo. Mañana será tarde.

Ford

SEDAN DE 4 PUERTAS

$ 3375 M/N

ATRAYENTE, CONFORTABLE y ECONOMICO

SOLICITE UN ENSAYO SIN COMPROMISO

AGENTES EN BUENOS AIRES:

J. J. Copello	Libertad y Lavalle	I. Frigerio	Cabildo y Pampa
G. S. Franck	Lavalle 1702	Bottazzi Hnos.	Entre Ríos 670
S. Ring	Pavón 1201	Piola Scarcella y Cía.	Rivadavia 4432
Rabuñal y Barone	Canning y Jufré	Serra Lima y Cía.	Santa Fe 3378
G. C. Bornefeld y Cía.	Perú 162	G. E. Hanson	Rivadavia 2446
O'Farrell y Cía.	Santa Fe 1185|89	Oscar Russo	Independencia 2684

AVELLANEDA Pedro Motta — French 81
LA PLATA César Guzzetti — Calle 51 No. 676
MORON Galup Lanús y Weiss — Brown 1376
SAN MARTIN Castro y Ferrer — 11 de Septiembre N.° 1
QUILMES Furlong & Gleeson — Rivadavia 809
SAN ISIDRO C. M. de la Torre — 25 de Mayo y Belgrano
LOMAS Diego U. Wilde y Cía. — Boedo esq. Alem

Visite el Pabellón Ford en el VI Salón del Automóvil

los cuartos traseros y a 0.50 para los delanteros.

EXPORTACION DE CARNES

El frigorífico Compañía Sansinena despachó, con destino al continente europeo, en el vapor "Amiral Rigau" 1.484 cuartos vacunos congelados, y en el vapor "Auriguy" 702 reses de carnero y 1.422 cuartos vacunos congelados; para Southampton, en el vapor "Araguaya", 300 reses de carnero, 1.702 reses de cordero, 200 cuartos vacunos congelados y 869 cuartos vacunos enfriados.

MERCADO CENTRAL DE FRUTOS

MOVIMIENTO DE LANAS

	1923 kilogram.	1922 kilogram.
Entrada de ayer.	477.314	528.581
Salida de ayer.	256.552	451.627
Entrada desde el 1o. de julio. . .	6.196.595	12.688.012
Existencia de hoy	2.284.970	4.408.699

De acuerdo con el detalle de venta que va al pie, suministrado por los consignatarios, los precios extremos de ayer fueron los siguientes:

Lanas	de $	8.—	a	32.—
Pieles lan. consumo. .	" "	1.—	a	1.30
Id id desecho. . . .	" "	0.80	a	1.10
Cueros vacunos secos.	" "	8.—	a	10.50
Id salados	" "	—	a	0.50
Cueros de potro . . .	" "	5.—	a	6.80
Cerdas.	" "	16.—	a	20 —

Tuvo ayer el mercado de lanas fuerte demanda para toda clase de esos productos, cotisando precios muy firmes, cuyo máximo alcanzó a $ 32 por un lote finas y cruzas finas, procedente de Corrientes.

Continuó pesado y flojo el renglón de pieles lanares; en baja el de cueros vacunos y sostenido el mercado de becerros, nonatos y potros.

Ventas de ayer

Lana fina. — 5.500 kilos a pesos 30, 26 y 22.

Cruza fina — 17.500 kilos a pesos 26, 25, 21, 20.50, 20 y 17.50.

Fina y cruza fina. 3.000 kilos a pesos 18.30.

Cruza mediana. 32 000 kilos a pesos 20, 18, 17 y 15.

Gruesa y mediana. — 7.000 kilos a pesos 15.

Cruza gruesa. — 236.000 kilos a pesos 14, 13.50, 13 20, 13, 12.90, 12.70, 12.50, 12.20, 12, 11.80, 11.50, 11, 10.50 y 10.

Borregas. Cruza fina. 4 000 kilos a pesos 17, 16 y 14

Mediana y gruesa. — 17.000 kilos a pesos 13, 12 y 11.

Segunda esquila. Fina. — 3.000 kilos a pesos 21.

Cruza fina. 7.000 kilos a pesos 19, 16 y 13.50.

Mediana y gruesa. — 16.000 kilos a pesos 12.20, 12, 11.60, 10.50 y 10.

Mestiza. — 1.000 kilos a pesos 13.

Criolla. — 1.000 kilos a pesos 11.

Barrigas. Fina. — 3 000 kilos a pesos 13.

Mediana y gruesa. — 7.000 kilos a pesos 11, 10 y 9.

De Entre Ríos. Fina, cruza fina y mediana. — 3.000 kilos a pesos 32; 50.000 de $ 26 a 28; 90.000 de 22 a 26; 17.000 de 23 a 24.

Correntina. Fina cruza fina, mediana y gruesa. — 12.000 kilos a pesos 29.

Borregas. — 6.000 kilos a pesos 23 y 21

Barriga. — 5.000 kilos a pesos 15.

Pieles lanares. Lanuvio. Consumo. — 3.800 kilos a pesos 1.30, 1.25, 1.20, 1.15, 1.10, 1.05 y 1.

Desecho. — 11.700 kilos a pesos 1.10, 1.05, 1, 0.95, 0.90, 0.85 y 0.80.

Cruza fina. — 1.600 kilos a pesos 1.40 y 1.35.

Del Chubut. — 210 kilos a pesos 1.65.

Cueros vacunos. — 2.350 cueros a pesos 10.50, 10.40, 10.30, 10.20, 10, 9.80, 9.50, 9, 8.50 y 8.

Especiales. — 350 cueros a pesos 11.50 y 11.

Salados. — 480 cueros a pesos 0.50.

Becerros.—800 cueros a pesos 9.50, 9.40, 9.20 y 9.

Nonatos. — 900 cueros a pesos 6.50, 6.40, 6.20 y 6.

Potros — 850 cueros a pesos 6.80, 6.50, 6.20, 6, 5.50 y 5

Cerdas — 4 400 kilos a pesos 20, 19.50, 19, 18.50, 18, 17.50, 17 y 16.

Colas — 100 kilos a pesos 25

Corderitos — 120 docenas a pesos 6.80, 6.50 y 6.

Nutrias — 70 kilos a pesos 17, 14 y 12.

Liebres — 1 200 cueros a pesos 0.50, 0.45, 0.40 y 0.220.

Sebo derretido. — 12 cueros a pesos 4.75.

MERCADO DE AVES

(Mercado Ciudad de Buenos Aires)

Entraron ayer en este mercado 170 pichoneras con aves varias y 342 cajones con huevos.

VENTAS AL POR MAYOR

(Datos suministrados por los consignatarios, deducidos descarte, acarreo y demás gastos).

Gallinas especiales de $ 4.30 a 4.80 la yunta, id regulares de 3.80 a 3.30 id, id chicas de 1.80 a 2.30 id, pollos especiales de 4 a 4.80 id, id regulares de 2.70 a 3 id, id chicos de 1.60 a 2 id, pavos viejos cerda de 10 a 12 id, id regulares de 8 a 9 id, id inferiores de 5 a 6 id, pavitas según clase de 4.50 a 6 id, patos criollos de 2.80 a 3.20 id, id marruecos de 2.40 a 2.80 id, gansos de 3.20 a 3.80 id, pichones palomar de 0.45 a 0.50 id, conejos de 1.50 a 2.50 id.

Huevos: Descarte deducido de 0.57 a 0.68 la docena.

Concentración general de aves y huevos

Plaza de ventas: Sarmiento y Agüero.

Entraron ayer en este mercado 396 pichoneras con aves diversas y 1.285 cajones con huevos.

VENTAS AL POR MAYOR

(Datos suministrados por los consignatarios, deducidos descarte, acarreo y demás gastos).

Gallinas especiales de $ 4.30 a 4.80 la yunta, id regulares de 3.80 a 3.30 id, id chicas de 1.80 a 2.30 id, pollos especiales de 4 a 4.80 id, id regulares de 2.70 a 3 id, id chicos de 1.50 a 2 id, pavos viejos cerda de 10 a 12 id, id regulares de 8 a 9 id, id inferiores de 5 a 6 id, pavitas según clase de 4.50 a 6 id, patos criollos de 2.80 a 3.20 id, id marruecos de 2.40 a 2.80 id, gansos de 3.20 a 3.80 id, pichones palomar de 0.45 a 0.50 id, conejos de 1.50 a 2.50 id.

Huevos: Descarte deducido de 0.57 a 0.68 la docena.

Junta Municipal de Abastecimientos

Precios máximos que regirán hoy en todas las ferias francas de la capital.

Gallinas especiales de $ 4.50 a 5 la yunta, id comunes de 4 a 4.50 id, pollos grandes de 4.50 a 5 id, id medianos de 3 a 3.50 id pavos de 8 a 12 id, pavitas de 7 a 8 id, gansos de 4 a 4.50 id, patos criollos de 3 a 3.60 id, id marruecos de 3 a 3.60 id.

Huevos: La docena a $ 0.75.

MERCADO DE PASTO

Entrada de pasto por las siguientes estaciones de ferrocarriles:

Caballito, F. C. O.: 183 fardos grandes y 2.443 fardos chicos.

Sola, F. C. S.: 103 fardos grandes y 809 fardos chicos.

Palermo, F. C. P.: 96 fardos grandes y 530 fardos chicos.

Buenos Aires, F. C. C. B. A.: 591 fardos grandes.

Colegiales, F. C. C. A.: 3.067 fardos chicos.

Dique IV, F. C. C. C.: 420 fardos chicos.

Total general: 979 fardos grandes y 7.269 fardos chicos.

PRECIOS EXTREMOS

Según datos de los consignatarios:

Caballito. — Pasto alfalfa. Fardos grandes, especial, de pesos 70 a 75, los mil kilogramos; buena, de 55 a 60; regular, de 40 a 45; inferior, de 26 a 32; nueva de Santiago del Estero, de 60 a 75.

Fardos chicos: especial, de pesos 62 a 68, los mil kilogramos; buena, de 50 a 55; regular, de 32 a 40; inferior, de 26 a 30; nueva, de Santiago del Estero, de 60 a 75.

Pasto mezcla. Superior, consumo vacas, de pesos 45 a 55; los mil kilogramos; regular, de 35 a 40; inferior, de 25 a 32.

Pasto cama. Ray grass especial, a pesos 55; id. bueno, a 45; id. regular, a 37; id. inferior a 26; paja de trigo, de 29 a 34; id. de avena, de 32 a 40

Palermo. — Pasto alfalfa, fardos grandes, especial, de pesos 70 a 75, los mil kilogramos; buena, de 55 a 60; regular, de 40 a 45; inferior, de 26 a 32; nueva, de Santiago del Estero, de 60 a 75

Fardos chicos, especial, de pesos 62 a 68, los mil kilogramos; buena, de 50 a 55; regular, de 32 a 40, inferior, de 26 a 30; nueva, de Santiago del Estero, de 60 a 75.

Pasto mezcla. Superior, consumo vacas, de pesos 45 a 55; los mil kilogramos; regular, de 35 a 40; inferior, de 25 a 32.

Pasto cama. Ray grass especial, a pesos 55; id. bueno, a 45; id. regular, a 37; id. inferior a 26; paja de trigo, de 29 a 34; id. de avena, de 32 a 40

Buenos Aires. — Pasto alfalfa. Fardos grandes, especial, de pesos 70 a 75 los mil kilogramos; buena, de 55 a 60; regular, de 40 a 45; inferior, de 26 a 32; nueva, de Santiago del Estero, de 60 a 75.

Fardos chicos, especial, de pesos 62 a 68, los mil kilogramos; buena, de 50 a 55; regular, de 32 a 40; inferior, de 26 a 30; nueva, de Santiago del Estero, de 60 a 75.

Pasto mezcla. Superior, consumo vacas de pesos 45 a 55 los mil kilogramos regular, de 35 a 40; inferior, de 25 a 32.

Pasto cama. Ray grass especial, a pesos 55; id. bueno, a 45; id. regular a 37; id. inferior a 26; paja de trigo, de 29 a 34; id. de avena de 32 a 40

MERCADO DE LINIERS

Con una entrada de vacuno muy abundante se operó ayer en este mercado. La plaza no acusó variantes, es decir, que estuvo sostenida para los ganados especiales de consumo, con excepción de los terneros, cuyos precios sufrieron un regular descenso. Para novillos de frigorífico siguió flojo el mercado; éste se hizo difícil para las ventas y se cotizó en baja, siendo así que los novillos más especiales fueron pagados a razón de 0.239 el kilogramo vivo (0.18 1|2 por la libra), precio que correspondió a 38 animales de 545 kilogramos en pie, cuyo rendimiento se estimó en 695 libras de carne limpia.

Adquirieron los frigoríficos 4.840 cabezas; para el abasto local fueron colocadas 4 016, para invernada 147, y para matar afuera del establecimiento, 672. Sin vender quedaron aproximadamente 640 animales contra 876 el día anterior.

PRECIOS EXTREMOS

Novillos m|e. frigor.	de $	126.—	a	140.—
" esp. . . .	" "	118.—	a	121.—
" m|g	" "	99.—	a	116.—
" p. cons. . .	" "	51.—	a	87.—
Novillitos.	" "	32.—	a	90.—
Vacas	" "	30.—	a	110,—
Vaquillonas.	" "	27.—	a	75.—
Terneras	" "	2.—	a	66.—

Compra de los frigoríficos: La Blanca 1.010, Armour 828, Sansinena 823, Wilson 699, Las Palmas 587, Swift 402, Sal. Atalaya 203, Anglo-Sudamericano 164 y Smithfield 124.

Entraron ayer en este mercado 9.530 animales vacunos, a la siguiente consignación:

Alzaga, Unzué y Cía.: Pérez, Lobos 43; Quintana, Alberti 38; Unzué, Gilles 87; Alzaga, 25 de Mayo 60.

J. Anasagasti: Scott, Córdoba 40.

F. B. Arzeno y Hnos.: Miguellz, Villegas 60, Bonadeo, Córdoba 20; Salleras, id 22, Bonadeo, Villegas 71; Ortiz, id 28, Gómez, id 35.

Acarne, D. y Cía.: Guastoni, Pinto 20; Pisoni, Salto 23; Trenel, Pampa 18.

F. Arancet y Cía.: Nagore, Pampa 51.

Alonso y B.: Blaquier, Pampa 70.

Apheca C. y Cía.: Lagos, Luján 76.

Ayerza e hijo: Ayerza, Pampa 56.

C. Amoretti: Estévez, Madariaga 70; id, Levalle 72.

Alchourrón Lda.: Martínez, Villegas 30, Alchourrón, Ayacucho 12; Carlos, Villegas 31; Barrios, Zárate 19; Merello, Córdoba 95; Haristeguy, Tandil 169.

Berestayn y L.: Buso, Viamonte 24; Basualdo, Malpú 22; Ibarbia, Viamonte 60.

José Bayona: Ferrazzini, Brandsen 59; Lacoy, Magdalena 18.

M. y R. Beazley: Leloir, Madariaga 6.

Belloeq e Hita: Danna, Chascomús 65; Tellechiel, Lavalle 25.

Balcarce y Cía.: Pueyrredón, Malpú 110.

Bunge y Born Ltda.: Nordenhols, Santa Fe 35; Gil, G. Chaves 66; Bianciotti, Necochea 96.

F. Bascarán: Masillas, Rivadavia 22. Biscayart y S.: Labaream, Santa Fe 52. Chapar y Cía.: Derdoy, Cañuelas 88; Erramouspe, Guido 44; Bianciotti, T. Lauquen 17; Ehul, Castelli 79; Ochoa, Chascomús 60.

Crespo y R.: Cobo, Pampa 20; Rana, Arenales 32; Tambarelli, Alem 47.

P. Córdoba e hijo: Bourgueño, Morón 17; Sarco, Pinto 56.

F. L. Cuculiu: Tormey, Córdoba 51; Becku, id 28.

S. Croharé: Eholin, Villegas 89.

Corp. E. A. Andes: Laborde, Córdoba 96.

L. M. Colomer: Colomer, Pellegrini 107.

Cash, C., Jones y Cía.: Est. Dano Argentina, Córdoba 80.

N. A. Calvo: Pollini, Santa Fe 50; Boyero, Santa Fe 76; Sidera, id 81.

T. Devoto y Cía.: Maggio, T. Lauquen 52; Orzuaga, 9 de Julio 24; Abadía, Suipacha 36; Cuzzani, Lincoln 99; Lastra, Pinto 40.

Delfino Hnos.: Innes, Chascomús 72.

Díaz y Olivares: Janeiul, T. Lauquen 27; Olivares, Rivadavia 57; Mihann, C. Tejedor 35; Coppe, Rivadavia 23.

J. A. Drysdale y Cía.: Larrarte, Guido 44, Bany, Santa Fe 25.

P. Etchart: Dermott, C. de Areco 39; Salduena, Bolívar 68; Biscayart, Pergamino 22.

J. Estrugamou: Murphy, C. de Areco 138, Arbelide, Rivadavia 43; Alvarez, id 36.

Estremé Hnos.: Estremé, Las Heras 21; Cosslo, Juárez 18.

J. Elordy y Cía.: Sandos, Las Heras 60.

Ferrari Hnos. y Cía.: Scohr, Córdoba 32; Fenero, id 35.

Fernández, C. y Cía.: Menta, Alberti 45.

P. Genta y Cía.: Pardiñas, Tres Arroyos 24.

Gioja y Cía.: Luparia, C. de Areco 5.

J. Gofil hijo y Hnos.: Banegas, Chascomús 161; Elso, Gilea 28; Rotto, Ayacucho 44; Ibarbia, Viamonte 119.

Iraizoz Hnos.: González, Madariaga 56; Iraizoz, Alvarado 190.

Juan Lalor: Palmeri, Córdoba 44; Oyarzábal, Bolívar 18; The River Plate Dairy, Villegas 20; Coustalot, Chascomús 147; Scala, Rivadavia, 80; Roseuznig, Villegas 46; Sánchez, Moreno 85; Tissoni, C. Casares 29; González Navarro 18; Davis, Pinto 45; Betes, Santa Fe 85; Tormey, Córdoba, 50; Reid, Pampa 20; Gonzáles, Juárez 60; Whatton, C. Tejedor 25; Aguirrezabala, Juárez 22; Ricardino, Santa Fe 31.

P. y A. Lanusse: Carabassa, Salto 32; Bidou, Madariaga 46; Fortassia, Malpú 23; Bonzone, Córdoba 90; Higues, Chascomús 33; Tirante, Córdoba 38; Gabarotto, Santa Fe 23; Depietri, Tandil 25; García, Pinto 29; Paunero, Córdoba 46; Lauguet, Pinto 10; Brown, Lincoln 104; Bleckmann, Salto 121; Isurieta, Córdoba 25; Walcher, id 45; Gesporetto, Santa Fe 52; Rodríguez, Córdoba 93; Barbieri, Echeverría 98; Nanter, Santa Fe 26; Ciribi, Rivadavia 60.

Lizarralde Hnos.: Barbiari, Alem 40; Viana, Lobos 30; Gallochio, Santa Fe 32.

G. Lorini: Castamagna, Santa Fe 30; Roberto, id 53; Alassa, id 40.

La Exportadora: La Exportadora, Córdoba 51.

Landa y A.: Armentia, Madariaga 24.

L. Lynch y Cía.: Barreta, Madariaga 22.

La Cooperativa: Rosell, Chivilcoy 100.

Martínez de Hoz Hnos.: Juárez, G. Canesa 36; Hoz, Alvarado 76; Cardoso, Chascomús 103; Hoz, Castelli 75; Mancino, Necochea 28.

Méndez Hnos. y Cía.: Montoto, Ayacucho 77.

A. Maraspín y Cía.: Reyneiro, 9 de Julio 27.

Mihura y Cía.: Castamagna, Pampa 25, Muñiz Hnos. y G.: Currena, Pellegrini 30.

Nalé y Repetto: Olha, Alberti 29; Seré, C. Tejedor 42.

Olano Díaz y Cía.: Reynoso, Tandil 18; Carone, Chivilcoy 74.

C. Parera Muñoz: Repetto, Córdoba 46.

P. Costas y Peró: Grossi, Ridríguez 48.

C. F. Polledo: Monas, Chivilcoy 29.

Pryor e hijo: Bua, Lincoln 39; Cardinal, id 47.

F. L. Patrón: Lariguet Pinto 188; Gomez, C. Tejedor 28; Martín, Lincoln Pardo, Pilar 50; Laurenz, R. Pérez Calaf, Pehuajó 20; Bayán, Alem 20.

A. Robredo: Smith, Santa Fe 23.

R. Reyes: Deneri, Lobos 89.

Rubin, Domecq, Z. y Cía.: Oesterheid, Guido 22.

A. Rossi: Giuliani, Chacabuco 100.

Salaberry y Bercetche: Byrne, Suipacha 25; Rebizo, Echeverría 26; Mathieu, Cañuelas 88; Ocolariaga, Malpú 30; Aristi, Bragado 25; Fernández, San Luis 49; Herrera, Pellegrini 19; Ginetti, Gilles 28; Feijóo, Tandil 30; Brenna, Chascomús 26; Iriarte, id 44; id. Chacabuco 59; Capisano, Santa Fe 29; Arizcuren, Tandil 43.

Santamarina e hijos: Segura, Córdoba 35; Banco C. del Tandil, Tandil 152; Santamarina, Olavarría 105; id. Pampa 18; Zubillaga, Tandil 40.

Sdad. C. Territorial: Debarye, Santa Fe 30.

Selin, J. Curutchet: Etchegaray, Lincoln 26.

Schindler y G.: Fernández, Villegas 35; id. id 31.

S. Caimi y Cía.: Amorena, Guido 58; Viamiss, Dolores 44.

J. Terrarossa e hijos: Terrarossa, Magdalena 44.

E. Torlaschi: Depierre, Lincoln 83; id. id 134.

Angel Vélaz y Cía.: Ureta, Juárez 46; Valinoti, Malpú 23; Rodríguez, Labardén 32.

VENTAS PARTICULARES

Según informes suministrados por los consignatarios:

Alzaga, Unzué y Cía.—LOBOS: Novillos: 5 a. a $ 120; 35 m|g. 118. ALBERDI.

Fábrica Noruega de CABLES
desea establecer relaciones con casa de primera clase al tanto de su ramo, para representaria con exclusividad por cuenta propia. La fabricación abarca cables desnudos y aislados de toda naturaleza, cables de plomo incluidos. Dirigir ofertas a: Skandinaviske Kabel. O. G. Gummifabriker A|S. Cristiania, Noruega. Dirección telegráfica: "Kabel".

Doctor Pablo Ruiz
1680 Cangallo 1680
Director del Instituto Policlínico y especialista en enfermedades secretas de ambos sexos y de la piel, matriz, vejiga, riñones, estómago, reumatismo y afecciones nerviosas. Aplicaciones eléctricas con completas instalaciones y del Rid. Rayos X, de 9 a 12 y de 14 a 19. v17

Nerviosas y Mentales
Dr. César Sánchez Aizcorbe, Director del Instituto Médico de Fisioterapia. Especialidad en el tratamiento de la Neurastenia, Epilepsia, Histeria, Neuralgias, Parálisis, Dispepsias Nerviosas, Insomnio, Falta de vitalidad, Retardo del desarrollo mental.
Piedras 387. — Consultas: 9-12 y 14-18 v16

REGALO UN RECEPTOR
RADIOTELEFONICO "KLEIN-BERTA"
el más alto exponente técnico moderno. Alcance auditivo 60 kilómetros; CON SU CORRESPONDIENTE TELEFONO "AUTH" de 2.200 Ohms.

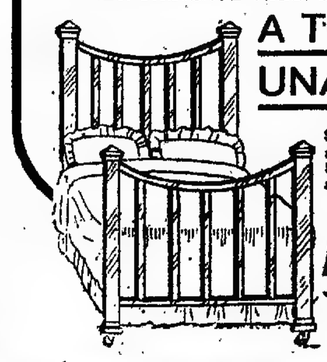

A TODO COMPRADOR de UNA CAMA DE BRONCE

Si mi oferta le resulta extraordinaria, más sorprendente la conceptuará aún, al cerciorarse de la alta calidad y reducido precio de mis camas. Siendo mi oferta limitada a los 500 primeros compradores, no demore en asegurarse un aparato. ¡VISITENME HOY!
AL INTERIOR, CATALOGO GRATIS
A. MASCAZZINI Bmé. Mitre 975 — U. T. 5583 Riv.
C. PELLEGRINI 129 - C. T. 1355 Central
BUENOS AIRES

REUMATISMO
Arterio-esclerosis. Diabetes. Obesidad. Ciática y demás enfermedades artríticas. Tratamiento radical sin drogas, por el método del Dr. Last, de New York. Instituto Médico de Fisioterapia del Dr. C. Sánchez Aizcorbe, Piedras 387. Consultas de 9 a 12 y 14 a 18. v16

Dr. ANGEL J. VILLA
Cirujano del hospital Fernández (mujeres) partos y enfermedades de señoras y cirugía abdominal. — Consultas: lunes, miércoles y viernes, de 16 a 19. Otros días a horas pedidas. Nuevo domicilio: MAIPU 625, U. T. 0125, Retiro.

Doctora Gaudino
Libre docente de la Fac. de Medicina, diplomada en la de París. De regreso de Europa, lun., miér., vier., 16 a 17. MAIPU 665. v1.d

SEÑORAS y NIÑAS especialmente
Secretas, Urinarias, Estomago, Vientre, Pulmón y Debilidad
Nuevo tratamiento de la esterilidad en la mujer y de las menstruaciones dolorosas
Dr. SPINEDI - Rivadavia 1359
De 9 a 12 y de 14 a 20 (Domingos de 9 a 13)

Las ofertas de los viernes en Gath & Chaves donde todo es superior, en calidad, a los bajos precios marcados.

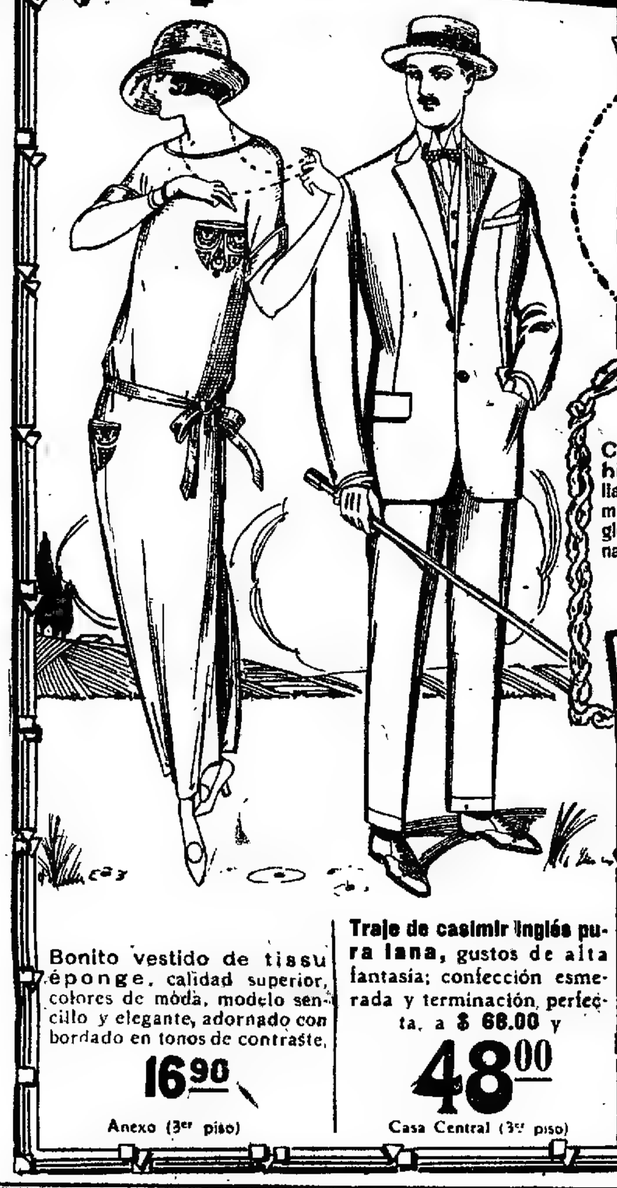

Elegante forma de paja, estilos y colores de última creación; modelo novedoso, bien confeccionado,

5.90

Anexo (4.° piso)

Canotier de paja rustic, calidad fina, tejidos grueso o delgado, tipos pesado o liviano; modelos de moda, a pesos 8.50, 7.50, 5.50 y

3.90

Casa Central (planta baja)

Camiseta de hilo blanco, malla delgada y media manga; artículo inglés de buena calidad,

4.90

Casa Central (planta baja)

Camisa de zephir, muy buena calidad, gustos a rayas, pechera a tablas y puños doblados **6.25**

Cuellos duros de puro hilo, surtido de modelos de moda **0.90**

Bonita casaca de pura lana punto tricot, colores de moda a rayas combinadas; especial para sport; talles 44 al 52 . . . . . **7.90**

Anexo (2.° piso)

Bonito vestido de tissu éponge, calidad superior, colores de moda, modelo sencillo y elegante, adornado con bordado en tonos de contraste,

16.90

Anexo (3er piso)

Traje de casimir inglés pura lana, gustos de alta fantasía; confección esmerada y terminación perfecta, a **$ 66.00** y

48.00

Casa Central (3er piso)

Ofertas Excepcionales en Corbatas, Tiradores y Ligas para hombre, a precios rebajados, **hasta mañana, sábado, a las 12.30.**

Corbata de rica seda fantasía, modelo "Nelson"; grandioso surtido de gustos de moda **1.90**

Tiradores de cinta o elástico de seda, en rayados nuevos; artículo francés; sistemas prácticos, . . . **3.50**

Ligas de seda, marca "Paris"; colores lisos de moda, . . . **1.90**

Casa Central (planta baja)

Hoy, Viernes, y mañana, sábado, hasta la hora 12 y 30.

Extraordinarias Ocasiones en Retazos y Saldos a precios de liquidación.

Anexo (planta baja)

Corp. E. Arg. Andes—De Pehuajó 20, a $ 0.52.

De Lellis y F. Hnos.—De San Eduardo 31, a $ 0.54; de id 34, a 0.50; de id 26, a 0.45; de El Socorro 42, a 0.47; de Pellegrini 43, a 0.54.

Fernández C. y Cía.—De Pampa 20, a $ 0.54.

P. Genta y Cía.—De Pampa 20, a pesos 0.49.

Iglesias C. y Cía.—De Maipú 18, a pesos 0.58.

F. L. Patrón—De Pampa 20, a $ 0.50.

J. S. Ripoll—De Saladillo 94, a $ 0.59; de Castelli 20, a 0.48; de id 60, a 0.41, de id 14, a 0.36; de id 86, a 0.35, de Santa Fe 43, a 0.57; de id 27, a 0.52.

Serantes, C. y Cía.—De Castelli 18, a $ 0.56

Angel Véliz y Cía.—De Pampa 20, a $ 0.49; de Villegas 51, a 0.41

MERCADO DE MATANZA

(Estación Tablada)

Hubo ayer menos actividad en el mercado de lanares, de cuyas distintas categorías se destacaron los corderos, por haberse realizado a precios firmes y con alza.

Los precios extremos fueron los siguientes:

Capones	esp.	p. mat. de	$ —	a	25.—
"	esp.	p. frig.	" " 11	"	22.—
Ovejas	esp.	p. mat.	" " 17.—	"	21.80
"	gen.	p. mat.	" " 8.—	"	16.—
Borregos	esp.	p. frig.	" " —	"	21.—
"	gen.	p. frig.	" " 11.—	"	15.—
"	gen.	p. mat.	" " 6.50	"	10.—
Corderos	esp.	p. frig.	" " 18.—	"	15 50
"	gen.	p. frig.	" " 10.50	"	12 50
"	gen.	p. mat.	" " 7.50	"	9.70

Existencia del día anterior . . . 1.604
Se vendieron para los frigoríficos . 11.137
" " " el consumo . . 2.068
" " " invernada . . . 537

Compra de los frigoríficos: Compañía Sansinena, 1.073; La Blanca, 1.755; Wilson, 1.304; The Anglo South American Meat, 3.241; Smithfield, 428; Armour, 2.271; Muller, 1.068.

Entraron ayer en este mercado 13.125 animales lanares a la siguiente consignación:

Arencat Pedro: Ferreyra, Rolón 100; Goyeneche, 104

Pheca Candan y Cía.: Pérez, Almas Buenas 130, Larraluro, Atrencó 230.

Alchourrón Limitada Spardén, Fair 90; Costa, 115.

Avalos Salazar y Cía.: Muller, Santhi Epiritu 90.

Alonso y Blaquier: Rival, Cintra 150.

Berestayn y Larguía: Fort, Noetinger 209.

Ciceri y Cía.: Casanova, C. Castex 110.

Carriquiry Casaux y Cía.: Juárez, Italó 30.

Corporación Económica de los Andes: Ochos, Dolores 87

Crotto Hnos.: Sansinena, Sevigné 84.

Chapar y Cía.: Guerra, Defferrari 220.

Devoto Tomás y Cía. Ltda.: Bonelli, Banderalé 95.

Díaz y Olivares: Alonso, Nieves 99.

Gofil e hijo y Hnos.: Luc, La Negra 81.

Iraizos Hnos.: Flores, Santo Domingo 100.

Lalor Juan: Dulias, Mercedes 100. Argoa, América 197. Estancias, Larronde 100. Beronelli, Stroder 346. Keny, C. Segui 120. Kemar, Pascanas 192.

Lanusse Pedro y Antonio: Varela, Dionisia 159, Esperón, Invernada 280. Fontana, Segurola 96 Fernández, Hidalgo 1230. Ramírez, J. Verdi 160. Alesso, Pascanas 160

Lascurain y Etchegaray: Taurel, Melo 131 Insausti, San Joaquín 140 Cevallos, Pascanas 70

Lizarralde Hnos: Iturralde, Ucacha 86.

Landa y Arancedo: Zorrilla, Atrencó 130, Namin, Uriburu 220.

Martínez de Hoz Hermanos: Frigone, Parravicini 127.

Ojam y Laviano; Bartorel, Stroder 346.

Prior e hijo: Sampani, San Eduardo 466.

Salaberry x Bercetche: Zambrire, Benítez 84. Olariaga, Maipú 115; Perchena, 86. Dopicetti, Lumb 118. Pérez, Barker 120.

Sucesión Beltrán Sansot: Romero, Catriel 161. Spardén, Río IV 200

Santamarina e hijo: Roca, Sarah 160.

Serantes Caimi y Cía.: Paso, Algarrobo 302

Terrarosa J. e hijo: Berthe, Gómez 315.

Thompson E. A.: Barden, Lezama 156.

Unzué Alzaga y Cía.: Martignet, De la Serna 101.

Ventas de ayer

Según datos suministrados por los consignatarios.

Alonso y Blaquier — CINTRA: 150 ovejas a pesos 15.

Avalos Salazar y Cía. — RAUCH: 300 capones a pesos 19; 45 corderos a 10.10; 100 a 9. SANTI SPIRITU: 20 corderos a 5.60; 50 a 12.50, 20 capones a 19.

Apheca Candan y Cía. — ATRENCO: 110 corderos a pesos 12; 103 capones a 16. A. BUENAS: 98 capones a 16.

Alchourrón Limitada. — FAIR: 65 ovejas a pesos 13.50; 38 corderos a 10.30; 10 a 8.50; 81 carneros a 15.80.

Arancet P. y Cía. — ROLON: 40 capones a pesos 18.50; 27 ovejas a 15.50; 35 corderos a 9.80; 50 ovejas a 14.50; 20 corderos a 12.

Arrieta y Cía. — AGUSTINI: 239 ovejas a pesos 15.50; 12 a 13.50; 21 capones a 13; 67 corderos a 11.50; 17 carneros a 10.

Bellocq e Hita. — LAVALLE: 32 capones a pesos 16.20; 88 corderos a 10.50.

Berestayn y Larguia — MARTINEZ 110 ovejas a pesos 11; 79 corderos a 13; 20 a 14.50

Beazley M. y R. — MACEDA: 176 ovejas a pesos 18.50; 103 corderos a 9.30; 50 a 4.50.

Balcarce y Cía. — MADARIAGA: 121 ovejas a pesos 19; 62 capones a 19.50; 14 capones a 15.

Ciceri y Cía —C. CASTEX: 71 ovejas a pesos 13; 20 capones a 14

Chapar y Cía.—DEFFERRARI: 50 capones a pesos 17.30, 170 corderos a 11.50, ovejas a 10

Díaz y Olivarez — LAS CUEVAS: 70 corderos a pesos 11.40; 20 a 8.70.

Devoto Tomás y Cía. Ltda. — VILLEGAS: 26 corderos a pesos 12.50; 12 ovejas a 20; 27 corderos a 8.80; 12 capones a 21; 12 borregos a 21

De Lellis Fagés y Hnos.—M. CAZON: 141 corderos a pesos 13

Florito Hnos. y Sambrizzi.—DUDIGNAC: 205 corderos a pesos 11.50. WILFREDA: 66 ovejas a 13, 15 a 10; 100 corderos a 13; 51 a 8.20. HORTENSIA: 130 corderos a 12.50

Ferrari Hnos. y Cía. — CORONEL PRINGLES: 93 capones a pesos 16. UCACHA: 7 5corderos a 13; 40 ovejas a 19; 28 corderos a 8

Gibson Hnos. — MONSALVO: 183 ovejas a pesos 17.50. SANTO DOMINGO: 393 capones a 22.80; 147 corderos a 8.50; 70 a 10; 100 a 8.50; 100 a 8.50.

Gofil e hijo y Hnos. — LA NEGRA: 78 ovejas a pesos 21.50

Iraizoz Hnos. — SANTO DOMINGO: 100 capones a pesos 17.70.

Lascurain y Etchegaray. — SAN JOAQUIN: 94 corderos a pesos 8.80; 44 a 10.30; 12 a 8. MELO: 129 corderos a 14.50. PASCANAS. 41 ovejas a 13.40; 14 a 8; 18 corderos a 10.30; 14 a 8.80; 11 carneros a 10

Lalor Juan. — HORTENSIA: 97 corderos a pesos 11|50; 16 ovejas a 14.50 C. SEGUI: 11 capones a 13.50; 31 corderos a 9.30; 12 borregos a 10.50; 32 corderos 8.40; 33 capones a 13. PASCANAS: 50 capones a 10; 38 ovejas a 14.50; 95 a 11; 78 a 16. LARROUDE. 148 corderos a 16. AMERICA: 24 corderos a 13.10; 26 a 8. MERCEDES: 50 corderos a 8; 13 capones a 15; 37 ovejas a 12. CANALS. 14 ovejas a 13.10.

Lanusse Pedro y Antonio. — DIONISIA: 101 capones a pesos 25; 47 carneros a 20 50. PASCANAS: 99 capones a 20; 61 ovejas a 17. INVERNADA: 132 capones a 21.30; 136 a 17.30. HIDALGO. 109 corderos a 10; 34 a 8.70. SEGUROLA: 95 capones a 17.30 I. VERDE: 160 capones a 19.60

Lértora Raúl G. — KILOMETRO 815: 77 borregos a pesos 6.50; 52 a 6.

Lizarralde Hnos. — UCACHA: 10 capones a pesos 16; 38 borregos a 15; 25 ovejas a 11; 13 corderos a 8 50

Mihura y Cía. — ENTRE RIOS: 260 ovejas a pesos 10.60; 38 capones a 11.

Malavecini P. — DOBLAS: 111 corderos a pesos 13.40.

Martínez de Hoz Hnos. — PARRAVICINI. 12 capones a pesos 17; 40 corderos a 10 50, 51 a 8; 20 a 6.

Ojam y Laviano. — PATAGONES: 60 ovejas a pesos 13; 6 9corderos a 7.50; 148 a 7 50; 67 ovejas a 7.50.

Prior e hijo. — SAN EDUARDO: 58 ovejas a pesos 12.50; 12 a 9.80; 11 capones a 21 50; 10 a 20; 21 borregos a 11; 25 corderos a 9.70; 22 a 8.

Serantes Caime y Cía. — VILLANUEVA: 67 corderos a pesos 9 10; 222 a 8.

Sotelo José R. — IRMA: 75 capones a pesos 9; 170 ovejas a 9; 23 a 10; 54 corderos a 7.50; 10 capones a 13 20

Salaberry y Bercetche. — MECHONGUE: 31 capones a pesos 25; 57 a 21; 144 corderos a 14 50 MAIPU: 114 capones a 16, BENITEZ 28 capones a 19; 20 ovejas a 14; 29 corderos a 14. BARKER: 70 corderos a 12; 50 a 8 70. MAIPU: 10 capones a 22; 71 ovejas a 21 20. PRINGLES; 14 ovejas a 12.50; 40 corderos a 9 LECUBE: 11 corderos a 7.60; 11 a 8.90, 10 a 8 90;50 a 8.30; 35 ovejas a 15.

Segui Hnos. y Cía. — CEREALES: 115 corderos a pesos 14.50.

Sucesión M. Urtazun e hijos. — CARLOS CASARES: 101 corderos a pesos 12; 98 a 8.50

Santamarina e hijos, — SARAH: 90 corderos a pesos 1.330; 69 ovejas a 21.80.

Thompson E. A. y Cía. — CHASCOMUS: 10 capones a pesos 19; 107 ovejas a 14.50; 39 corderos a 9.20.

Terrarosa J. e hijos. — HACHA: 237 ovejas a pesos 11; 96 capones a 11 ;50 corderos a 6 50; 68 a 6.80; 60 a 6.50.

Unzué Alzaga y Cía. — DE LA SERNA: 41 ovejas a pesos 11; 6 1corderos a 15

Véliz Angel y Cía. — MONSALVO: 280 ovejas a pesos 13.30; 230 corderos a 14 50.

VALOR DE LAS CASAS Y TERRENOS

BRAVO BARROS y Cía.

Propiedad Boulogne sur Mer 250 a 278, con galpones y edificios apropiados para industria, en terreno de 28.61 metros por 42.67 y sup de 1.007.44 metros cuadrados, en $ 70.000, que equivale a $ 68.62 el m. c. Comp.: Martín Gil, Miguel Aspiroz y Francisco Yebra.

Casa Billinghurst 1060, en terreno que mide 8.66 metros por 25.98, con sup. de 224.99 metros cuadrados, en $ 55.000 que equivale a $ 155.10 el m. c. Comp.: Raúl E. Casado.

Pasaje Tupiza 3956, con construcciones antiguas, en terreno de 15.23 metros por 21.93 metros y superficie de 335.55 metros cuadrados, en $ 18.000, que equivale a $ 53.40 el m. c. Comp.: Pierino Rogova.

RUFINO DE ELIZALDE y Cía.

Judicial. Venezuela 910-12 en terreno de 9m66 de frente por 33m77 de fondo, en $ 65.100. Compradora: Blanca S. Bordoy.

Judicial. Ayacucho 871-75 en terreno de 8m66 de frente por 14m16 de fondo, en $ 55.000. Comp.: Manuel Spallarossa.

Judicial. Tacuarí 567 en terreno de 8m70 de frente por 34m66 de fondo, en $ 44.000. Comp.: Luis Trojan.

Judicial. Chile 901 esq. Tacuarí en terreno de 8m30 de frente a Tacuarí por 24m99 a Chile, en $ 40.500. Comp.: Manuel Capurro.

Judicial. Chile 935 en terreno de 14m16 de frente por 16m92 de fondo, en $ 85.000. Comp.: Juan J. Araujo.

SALABERRY y BERCETCHE

Por intermedio de su sucursal en Rosario han realizado por orden judicial la venta de 28 lotes de terrenos en esa ciudad, barrio Echesortu, con frente a las calles San Juan, Mendoza, 3 de Febrero, 9 de Julio, Crespo, Constitución, Castellanos, General Lavalle y otras concluendo de $ 8 a 12.40 el m. c. Resultaron varios compradores. Importe de la venta $ 54.630.

ADOLFO CALVETE

Vendió particularmente el petit hotel de 8 habitaciones, General Paz 924 esquina Palpa, con terreno de 30 varas por 14 en pesos 52.000. Compradora Elvira E. Lascano.

ANTONIO ZULIANI

Particularmente, Maipú números 256|57; superficie: 659.83 m. c., 2 pisos; en pesos 350.000.

CASAL Hermanos

Terreno calle Aristóbulo del Valle esquina Ministro Brin, con una superficie de 666.69 m. c. Vendido en $ 27.000. Compradores señores Enco Ivancevich e Ilérica Ivancevich y Falconi.

GIRALT y AMADEO LASTRA

Vendieron en remate el petit hotel calle Melo 1885 al 37, edificación moderna y de lujo con la base de $ 200.000 en $ 240.000. Comp.: señora Josefa Burone de Maggiolo.

VALOR DE LOS CAMPOS Y GANADOS

GABRIEL LAGLEYZE y Cía.

13 chacras en Longchamps de 6 a 13 hectáreas. Todas vendidas, precios desde $ 1.900 a 700 la hectárea. Promedio: $ 1.117.52 por hectárea. Importe total de la venta $ 121.910.70. Compradores: Francisco Pereyra, Antonio Rossetti y Miguel Poggio, 2 lotes; Alfredo Paso, 2 lotes; F. Rodrigues Anido, Luis J. Bernard, A. M. Borlandelli; F. G. Tappen y Jorge Swinden.

ADOLFO BULLRICH y Cía.

Realizaron el 13 del corriente, el remate de ganados anunciado en Necochea (F. C. Sud), obteniendo por novillos de 3 años pesos 86; novillos de 2 a 3 años, desde 65 a 60; novillos de 1 1|2 a 2 años, desde 46 a 36; novillos de año, de 25 a 16; vacas gordas, desde 92 a 60; vacas secas, desde 56 a 29.50.

Total vendido, pesos 46 561.50

—Particularmente por intermedio de la sucursal Necochea:

3.200 vacunos al corte, a pesos 40, lo que pisa, pesos 128.000. 6.200 lanares esquilados, lo que pisa, $ 10, 62.000; 500 vacas secas a pesos 50, 25.000; 1.260 vacunos al corte a $ 24, lo que pisa, 30.240; 113 vacunos al corte a $ 40, lo que pisa, 4.520; 1.288 vacunos tipo conserva, a 0.12 la libra, 58.000.

—Particularmente en su casa central: 250 novillos de 3 1|2 años a $ 100 y 400 novillos de 1 1|2 años a $ 55; importa pesos 47.000.

Total de estas ventas, $ 401.321.50.

—Los mismos martilleros han arrendado, por intermedio de su sucursal en Necochea, 6.200 hectáreas de campo, en el partido de Necochea, conocido por "Don Samuel", sobre la estación Emergía (F. C. Sud) por el término de 3 años, al precio de pesos 15 la hectárea al año, a los señores Escurdia y Larroquet. Importe total de la operación, pesos 279.000.

SALABERRY y BERCETCHE

Realizaron el domingo 11 del corriente la liquidación de los ganados del establecimiento "La Maravilla", en Humberto I, con el siguiente resultado:

Novillos, de 2 1|2 años, regular estado, de pesos 55 a 67.50 cada uno; novillos 2 años, regular estado, de 45 a 55; novillitos 1 1|2 años, de 38 a 44; vacas mestizas carne gorda, de 50 a 60; vacas cuarteronas para invernar, de 32 a 42; vaquillonas buen estado de 45 a 58; vaquillonas de 1 1|2 años, a 40; toritos de 2 años, de 160 a 135.

Total vendido, pesos 102.450.

Fueron compradores los señores: doctor A. Nordenholz, Estancias Unid Soc. Anónima, Sociedad anónima Estancia La Peslada, Roberto Scheibler, Rostagno Hnos., Martín Arnold, David Wexemberg, Boris Kaller, Weismann y Petter, Lingue Hermanos, Miguel y José Alrazca, José Salcra, Jorge Schebler, Bullinck y Gutman y otros

MARITIMAS Y FLUVIALES

Servicio de correspondencia

SE DISTRIBUIRA

El 18, de Europa y Brasil, en el Cap Norte, con fechas hasta el 31 de octubre.

El 18, de Europa y Brasil, en el Napoli, con fechas hasta el 25 de octubre.

El 19, de Europa y Brasil, en el Tomaso di Savoia, con fechas hasta el 1.° del corriente.

El 20, de Europa y Brasil, en el Desirade, con fechas hasta el 30 de octubre.

El 20, de Europa y Brasil, en el Pinclo, con fechas hasta el 30 de octubre.

El 21, de Europa y Brasil, en el Cesare Battisti, con fechas hasta el 30 de octubre.

El 22, de Europa y Canarias, en el Reina Victoria Eugenia, con fechas hasta el 7 del corriente

El 23, de Europa y Brasil, en el Flandria, con fechas hasta el 5 del corriente

El 23, de Europa y Brasil, en el Andes, con fechas hasta el 5 del corriente

El 25, de Europa y Brasil, en el Highland Pride, con fechas hasta el 5 del corriente

El 26, de Europa y Brasil, en el Indiana, con fechas hasta el 4 del corriente.

El 27, de Europa y Brasil, en el Duca d'Aosta, con fechas hasta el 10 del corriente

El 28, de Norte América y Brasil, en el Pan America con fechas hasta el 10 del corriente

El 28, de Europa y Brasil, en el Conte Verde, con fechas hasta el 14 del corriente.

El 30, de Europa y Brasil, en el Valdivia, con fechas hasta el 10 del corriente

El 30, de Europa y Brasil, en el Atlanta, con fechas hasta el 4 del corriente.

El 30, de Norte América y Brasil, en el Vasari, con fechas hasta el 8 del corriente

El 1.° de diciembre, de Europa y Brasil, en el Alba, con fechas hasta el 7 del corriente.

El 2, de Europa y Brasil, en el Principessa Mafalda, con fechas hasta el 10 de noviembre.

El 2, de Europa y Brasil, en el Taormina, con fechas hasta el 12 de noviembre.

El 3, de Europa y Brasil, en el Ouessant, con fechas hasta el 12 del corriente.

El 4, de Europa, en el Villagarcía, con fechas hasta el 13 del corriente.

El 5, de Europa y Brasil, en el Lutetia, con fechas hasta el 20 de noviembre.

El 5, de Europa y Brasil, en el Teutonia, con fechas hasta el 18 de noviembre.

El 7, de Europa y Brasil, en el Arlanza, con fechas hasta el 19 de noviembre.

SE DESPACHARA

Hoy, a las 13, en el Zeelandia, para Brasil, Canarias y Europa (alcance en el puerto a las 14.45).

Mañana, a las 8, en el Re Vittorio, para Brasil y Europa (alcance a las 19).

Mañana, a las 19, en el Natia, para Gran Bretaña (sin alcance).

El 18, a las 19, en el Aurigny, para Brasil, Senegal y Europa (sin alcance).

El 20, a las 13, en el Alsina, para Brasil, Senegal, Canarias y Europa (alcance a las 19).

El 20, a las 8, en el Holm, para Brasil, Madeira y Europa (sin alcance).

El 21, a las 18, en el Koeln, para Brasil y Europa (alcance a las 19).

El 21, a las 13, en el Sofia, para Brasil y Europa (sin alcance).

El 22, a las 13, en el Vigo, para Europa (sin alcance).

El 22, a las 13, en el American Legion, para Brasil, Japón, Centro y Norte América (alcance a las 19).

El 25, a las 7, en el Demerara, para Brasil y Europa (alcance a las 19).

El 25, a las 13, en el Holbein, para Brasil y Europa (alcance a las 19).

El 24, a las 8, en el Highland Loch, para Gran Bretaña (sin alcance).

El 24, a las 13, en el Napoli, para Brasil y Europa (alcance a las 19).

El 27, a las 8, en el Tomaso di Savoia, para Brasil y Europa (alcance en el puerto, a las 10.30).

El 29, a las 8, en el Cap Norte, para Brasil y Europa (alcance en el puerto a las 9.45).

El 29, a las 13, en el Andes, para Brasil, Madeira, Australia, Nueva Zelandia, Sud Africa y Europa (alcance a las 19).

El 29, a las 8, en el Cesare Battisti, para Brasil y Europa (alcance en el puerto a las 9.45).

El 30, a las 13, en el Pinclo, para Brasil y Europa (alcance a las 19).

El 30, a las 13, en el Flandria, para Brasil, Canarias y Europa (alcance en el puerto a las 14.45).

El 1.° de diciembre, a las 8, en el Vandyck, para Brasil, Japón, Centro y Norte América (alcance a las 19).

El 1.°, a las 8, en el Duca d'Aosta, para Brasil y Europa (alcance en el puerto, a las 10.30).

El 2 de diciembre, a las 8, en el Reina Victoria Eugenia, para Brasil, Canarias y Europa (alcance en el puerto a las 9.45).

El 2, a las 13, en el Desirade, para Brasil y Europa (alcance a las 19).

El 5, a las 13, en el Indiana, para Brasil y Europa (alcance a las 19).

El 6, a las 8, en el Württemberg, para Europa (sin alcance).

El 6, a las 8, en el Conte Verde, para Brasil y Europa (alcance en el puerto, a las 10.30).

El 6, a las 18, en el Pan America, para Brasil, Japón, Centro y Norte América (alcance a las 19).

Altura de la marea

En el canal Sur del puerto. A las 6, 21 pies; a las 8, 20.8; a las 10, 21.8; a las 12, 22.4; a las 14, 22; a las 16, 21.4; y a las 18, 21. Cuatro pies más en el canal Norte. Viento: NE. y SE.

Vapores fluviales

Se esperan hoy: Ciudad de Buenos Aires, de Montevideo, y Formosa, de Corrientes y escalas.

Sale hoy: Ciudad de Buenos Aires (a las 22) para Montevideo.

Llegada a la rada

Vapor alemán Horncap, de 1.432 toneladas, de Pernambuco, con carga general, a Lloyd Norte Aleman.

Vapor griego Georgios Mantacas, de 1.982 toneladas, de Cardiff, con carbón, a F. C. Central Argentino.

Altura de los ríos

Según los partes oficiales, las alturas de los ríos fueron ayer las siguientes:

Paraná: Corrientes 3.33; Itá Ibaté 3.08; Itauiambó 2.05; Posadas 2.38 metros.

Uruguay: La Barra 2.04; Santo Tomé 4; Alvear 4.40; La Cruz 4.40; Yapeyú 4.44; Paso de los Libres 3.82; Monte Caseros 3.10; Concordia 5.20; Uruguay 2.18; Gualeguaychú 1.46; Colón 2.80 metros.

Neuquén: Neuquén 2.12; Paso de los Indios 3.19 metros.

Limay: Paso Limay 3.41; Nahuel Huapí 4.44 metros.

Río Negro: Choele Choel 3.25 metros.

Movimiento del puerto

Entradas: vapor inglés Rounton Grange, de Newport, con carga general, en el dique 1; id Swinburne, de Hull, con carga, en el dique 1; belga Meissonier, de Antonina, con carga, en la dársena Norte; sueco Gudmundra, de San Francisco de Sul, con carga, en el Riachuelo.

Salidas: vapor francés Aurigny, de la dársena Norte, para La Plata y Hamburgo, con pasajeros y carga; alemán Antonio Delfino, de la dársena Norte, para Hamburgo, con pasajeros y carga; inglés Araguaya, de la dársena Norte, para Southampton, con pasajeros y carga; argentino Presidente Quintana, de la dársena Sur, para Caleta Olivia y escalas, con carga; holandés Delfland, del dique 3, para Amsterdam, con carga; inglés El Paraguayo, del dock Sur, para La Plata, a completar su carga.

Vapores a entrar

Hoy: belga Londonier, de Amberes, con carga, en el dique 2; inglés Gambia River, de la rada, en la dársena Sur, a descargar; id Sunheath, de La Plata, en el dique 3, a cargar; alemán Horncap, de la rada, en el dique 3, a descargar.

Costa Sur

El vapor Comodoro Rivadavia, en viaje para el Sur, llegó ayer a Santa Cruz. —Ayer salió para Caleta Olivia y escalas el vapor Presidente Quintana.

La varadura del Sile

En vista de que no ha podido aún zafar de su varadura en el kilómetro 10 del canal de Punta del Indio el vapor italiano Sile, la sociedad Italia-América despachó ayer un remolcador en su auxilio.

Vapores a salir

Hoy: inglés Singapore, del Riachuelo, para Bahía Blanca, a cargar; holandés Zeelandia, a las 15, de la dársena Norte, para Amsterdam, con pasajeros y carga.

La Tienda SAN MARTIN

dará por terminada su Gran Venta-Aniversario, mañana Sábado a las 12.30, OBSEQUIANDO a todo comprador, con originales y valiosos

REGALOS

ANTES de efectuar sus compras, visite Ud. la Tienda San Martin, en la seguridad de que podrá adquirir a PRECIOS REDUCIDISIMOS, mercaderias selectas y modernas que ES ILUSORIO PRETENDER hallar en casas NO ESPECIALISTAS en No vedades Femeninas.

MUSELINAS estampadas, gran variedad de gustos modernos, a. . . $ **0.40**

MAROCAIN de hilo, colores de moda, ancho 100 cms., a $ 3.80, y . . $ **2.90**

BRIN PROMENADE, gran surtido de colores; doble ancho, a . . . . $ **1.40**

EPONGE de hilo; gran variedad de colores lisos, ancho 100 cms., a . . $ **1.90**

ESPUMILLA de pura seda, blanca, negra y en colores; ancho 100 cms. $ **5.90**

FULAR de seda, fantasía, con preciosos dibujos de moda; ancho 100 centímetros, a pesos. **6.50**

CHARMEUSSE y Crepe Jersaline de seda, en blanco, negro y colores; ancho 100 cms., a. . . . . $ **11.50**

CREPE marocain de seda, en colores y negro; ancho 100 cms., a. . . $ **6.50**

FORMAS de sombreros, en diversas pajas de moda, en colores. Desde $ **6.80**

SOMBREROS de paja, adornados con frutas, flores o cintas. Desde $ **9.80**

BATONES de muselinas estampadas, gustos modernos, a. . . . . $ **4.80**

VESTIDOS en brin, adornados con vainillas a mano; cuello de organdí, a pesos . . . . . **19.—**

VESTIDOS de esponja a rayas, adornados con organdí, a . . . . . $ **20.—**

VESTIDOS de rico Jersey de seda, adornados con espumilla fantasía, a $ **85.—**

TRAJES SASTRE, en brin blanco y colores, a pesos **22.50**

SECCION MODELOS
Ofrecemos también a precios muy reducidos, magníficos y elegantes modelos extranjeros de trajes "tailleur", vestidos de fantasía, manteaux y sombreros adornados.

GUANTES de Jersey de seda, puntas reforzadas; colores de moda. Desde $ **3.90**

CARTERAS de cuero y de seda, diversos modelos de actualidad, desde $ **3.90**

CHALECOS fantasía, para vestidos; modelos varios. Desde . . . . . $ **2.50**

MEDIAS de seda, en colores, a . . . . . $ **4.90**

MEDIAS de algodón, muy buena calidad; el par, a . . . . . $ **0.75**

CREDITOS

Los acordamos con rapidez a pagar en 10 mensualidades

Tienda SAN MARTIN
VICTORIA - 676

Muchos padres

consideran que el cuidado de la boca de los niños es cuestión baladí; así, es corriente que estos reciban reproches por cualquier motivo, menos por el abandono de sus bocas. Otros, mas entendidos y más cultos, saben los malos resultados que se obtienen cuando los microbios de una dentadura en ruina alcanzan el estómago

La felicidad presente y futura de los niños depende, pues, del estado de salud de sus bocas

¡En éste como en todos los casos Kolynos es la salvación! La crema dentífrica Kolynos, preserva los dientes sanos, restaura el color y brillo de los dañados, limpia la boca a la perfección, e imparte un delicado gusto y frescura

Se vende en toda droguería

Vease como está estada la tapa no puede extraviarse siempre estará ahí para mantener la crema fresca

KOLYNOS

CREMA DENTAL

Mayon Ltda., agentes de The Kolynos Company

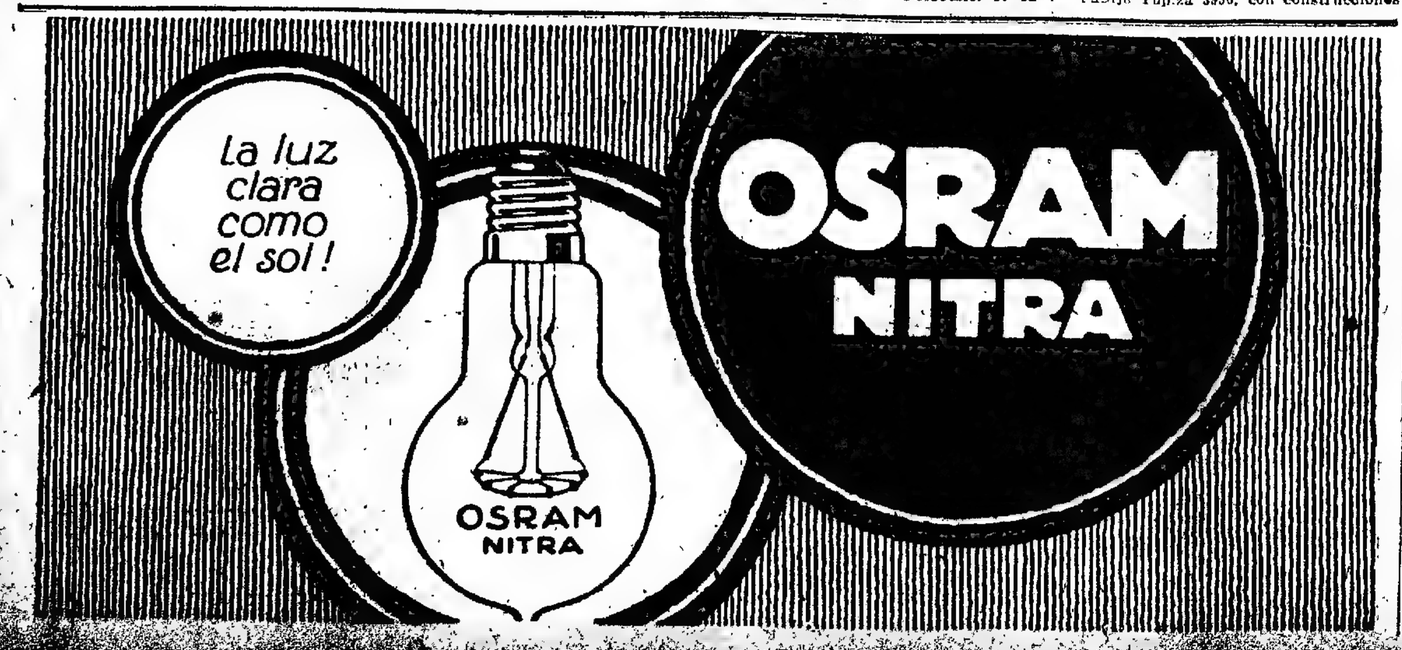

La Mondiale

801 Av. de Mayo, Piedras y Rivadavia

SOMBREROS DE PAJA

Los modelos más ELEGANTES a los PRECIOS de mayor conveniencia, los encontrará Vd. en "LA MONDIALE"

CANOTIERS de paja "rustic", desde . . . . . $ **3.75**

LOS SABADOS ABIERTO TODO EL DIA.

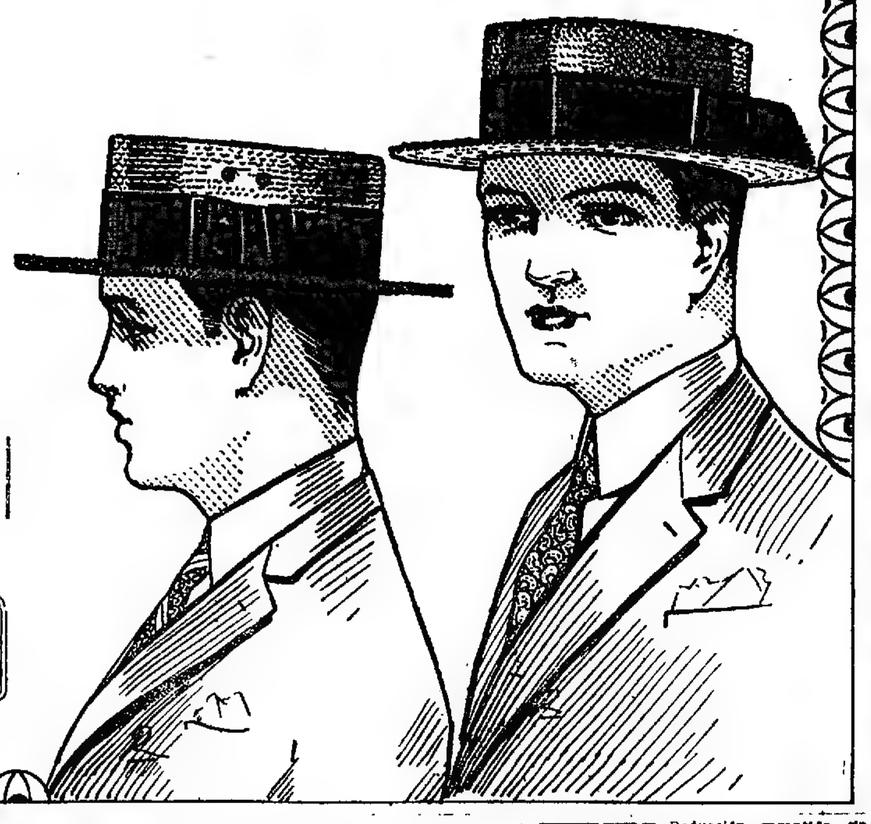

Nuestras 15 horas de saldos

permiten al público en general, adquirir mercadería a precios jamás igualados, siendo todos los artículos que ofrecemos de excelente calidad y rigurosa moda. VIERNES: 11 horas SABADO: 4 horas

400 - **SABANAS** dobladillladas y vainilladas, confeccionadas en grueso uso doméstico hilo retorcido, calidad extra, cameras $ 5.90, 1 1|2 plaza $ 3.95 y una plaza, a . . . . . $ 2.95

Las **FUNDAS** en grueso bramante lavado extra, haciendo juego, cameras $ 1.55, 1 plaza, por las quince horas $ **0.95**

172 — **ESPLENDIDO JUEGO DE TE** con seis servilletas, tamaño 160 por 160, en rica tela de hilo retorcido, con bonitos bordados y entredós de hilo, en colores blanco, rosa, bluet y oro, $ **9.80**

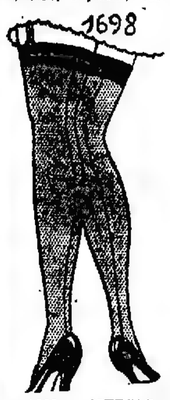

1698 - **MEDIAS** de seda, caña alta, con costura y refuerzos de hilo, en colores de moda, incluso blanco y negro, precio por las 15 horas, a $ **1.50**

222 - **CORSE-CINTURA** en fino cutil de hilo en color rosa o blanco, parte alta con elástico otomano y cuatro ligas, a . . . . $ **3.70**

219 - **CASACA** en rico crép de hilo, preciosos gustos. Moderno, Túth-ank-amon, en varios modelos, a . . . . $ **9.50**

20 - **CORTINA** en rico brin americano, en color crema, con preciosa aplicación y abundantes y bonitos bordados, tamaño 50x225, precio por las 15 horas . . . . $ **5.80**

140 - **ELEGANTE MODELO** con volados en riquísima espumilla de la mejor calidad y bonitos bordados de mostacilla, en todos los colores, precio por las quince horas, a . . . . . $ **79.-**

305 - **PRACTICO BATON** en rico cotín muy bueno y lavable, con bonitos adornos, cinturón y bolsillos, precio por las quince horas, a . . . . . $ **4.90**

198 - **VESTIDO** en voile de puro hilo, con modernos y vistosos volados y elegante cuello, en preciosos gustos Tuth-ank-amon, precio por las quince horas, a . . . . $ **24.50**

LA IMPERIAL
VICTORIA ESQ. PIEDRAS B. AIRES

SECRETAS Urinarias-Piel Dr. R. CÁCERES
Ex de los Hospitales Saint Louis y Cochin de PARIS. Curaciones rápidas y sin dolor. **914**
ABONOS ECONÓMICOS
CORRIENTES 679, DE 8 A 18 v16

SECRETAS-AVARIOSIS-PIEL
606 - 914 - 1116
VACUNAS - ABONOS ECONOMICOS
Enfermedades de señoras — Rayos X.
Dr. Valles
Calle Moreno 835 — De 9 a 20

ULCERAS

VARICOSAS, LLAGAS en las piernas. Cura radical por crónicas que sean, sin operación. No se abona hasta estar curado. Todos los días de 14 a 19. Dr. FONTANA, CARLOS CALVO 1782, esquina Entre Ríos.

SECRETAS AVARIOSIS Consulta $ 5 **914**
Dr. RAMOS CÀRRION. Especialista. Cura rápida de la BLENORRAGIA. Próstata y SIFILIS. Moreno 859, de 8 a 20, domingos, de 10 a 12. Mensualidades económicas. v6en

INSTITUTO MEDICO FISIOTERAPICO
DOCTOR A. FEINMANN
VENEREAS Y AVARIOSIS
Cura garantida, rápida y sin dolor de la Blenorragia, Gota Militar, Estrechez Próstata, etc., por antiguas y crónicas que sean, con aplicación de la DIATERMIA (calor eléctrico de alta frecuencia). SIFILIS 606-914. DEBILIDAD. Tratamiento por abonos económicos o por la curación total. Consultas: lunes, miércoles, viernes, de 17 a 22 horas. Señoras únicamente: martes, jueves y sábados, de 16 a 17. TUCUMAN 951. U. T. 0247, Rivadavia

Con el insignificante gasto de veintidós y medio centavos se hace un lavado corriente de 4 a 5 docenas de piezas de ropa con

"REXBLU"

producto maravilloso que LAVA LA ROPA SIN NECESIDAD DE RESTREGARLA

No la quema. La deja blanca sin necesidad de azul.

Ponga durante la noche, en una tinaja ropa que desea lavar, en una solución de "REXBLU" y jabón, y a la mañana siguiente la hallará perfectamente lavada, sin haber hecho el menor esfuerzo.

En venta: Gath y Chaves, almacenes, tiendas, boticas, ferreterías, etc. Exíjalo a su proveedor.
Envíenos 0.10 en estampillas, llene el cupón con claridad, y le remitiremos una muestra gratis.

Agencia "Rexblu"
Rivadavia 1255. E. 116
U. T. 4468, Rivadavia
Nombre . . . . . .
Calle y N.° . . . . . .
Ciudad . . . . . .
L. P. 2

HERNIA ESPECIALISTA
Reducción garantida sin operación y sin molestias con el New Elastic Truss. Suave y eficaz. Este aparato permite todo trabajo, no incomoda y asegura la curación progresiva de las hernias con rapidez y seguridad.—S. BAER, especialista - 673 Sarmiento 673 (1er. piso), de 9 a 11 y de 13 a 18. v16

Dr. DEGIOVANANGELO
Especialista: GARGANTA, NARIZ, OIDOS. VIAMONTE 1848, de 14 a 17. Domingos de 9 a 10. v28 nov

CANCER, TUMORES
desarreglos menstruales de la edad crítica, su curación sin operación, doctor Víctor Vilar, de 15 a 18, Cerrito 382. v30

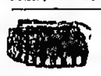

G. PASCE, ex jefe clín. Hosp. Italiano. Dentadura completa $ 50 empl. 5 $, op. sin dolor, dientes fijos; RIVADAVIA 3907. Est. sub. Medrano. v30

Doctor Enrique CASTAÑO
Profesor suplente de Clínica Génito Urinarias de la Facultad de Ciencias Médicas. —Jefe de Clínica del servicio de Génito Urinarias del Hospital Ramos Mejía.—Especialista de riñón, vejiga, próstata, uretra y sífilis. Consultorio calle MONTEVIDEO 602, de 14 a 17. U. T. 1598, Lib. perm.

Doctor ENRIQUE FEINMANN
Electricidad médica y Fisioterapia. Reumáticos, Pulmones y Venéreos: 9 a 12. Corazón, Estómago y Nerviosos: 14 a 18. RIVADAVIA 1425 v30

SECRETAS Cura garantida de agudas y crónicas. Examen gratis
Dr. MATTI, especo., de 13 a 19 en O. **914** Pellegrini 1048 y SALGUERO 580. esq. Corrientes, de 9 a 12 y 15 a 23 v17

Venéreas Urinarias Piel
Especialista Dr. Malvicino
Cura-Uretritis-Estrecheses-Cistitis
Prostatitis-Ulceras-Falta de desarrollo y Obesidad. **914**
APLICA PARA LA AVARIOSIS LA
TUCUMAN 696 de 8-12 y de 14-20
v16

SECRETAS AVARIOSIS URINARIAS **914**
Dr. LAMA.—Curación rápida y sin dolor. Paraná 166. Abonos económicos, 10-12, 15-17 v17

HEMORROIDES
Cura garantida de las hemorroides, sin operación, sin dolor y sin desatender sus ocupaciones. No se abona hasta estar curado. Dr. CASARINO. De 14 a 20 horas. 933 - CORRIENTES - 933 v30

Dr. LOUSTALET
DE REGRESO DE EUROPA
ULTIMOS TRATAMIENTOS
REUMATISMO-PARALISIS-CIATICAS
606 — 914
SECRETAS Y DE LA PIEL
RAYOS X. de 3 a 7. CALLAO 158

LLAGAS
En las piernas, cura radical por crónicas que sean. No se abona hasta estar curado. Doctor CASARINO. — De 14 a 20 horas. 933 - CORRIENTES - 933

HEMORROIDES
Cura garantida sin dolor y sin operación por nuevo tratamiento, que no interrumpe al enfermo sus ocupaciones ni abona hasta estar curado. Todos los días de 14 a 19. Doctor FONTANA, CARLOS CALVO 1782, esquina Entre Ríos. v3dic.

Padecimientos Estomacales Resueltos

Si todos los padecimientos del estómago son enfermedades. Es simplemente que el estómago se halla debilitado. Cansado. Un buen tónico es lo que se necesita. Algunas comidas bien digeridas, aumentarán sus fuerzas. Eso es lo que un buen tónico hará. Pondrá su estómago en buenas condiciones y entonces el estómago se encargará de marchar bien.

PE-RU-NA
BUENA TODO EL AÑO

Siempre Lista Para Tomar. No hay necesidad de escribir una nueva receta cada vez que se necesite un remedio para un estómago debilitado. Peruna es bien conocido. No es un experimento.
El remedio sin rival para toses, resfriados, catarros y grippe.
En venta en todas las farmacias.
Unicos importadores:
DONNELL & PALMER
854, MORENO, 572 BUENOS AIRES

LOTERIA NACIONAL
El N.° 2011
FUE PREMIADO AYER CON 80.000 y 20.000 PESOS
La casa F. de Toro, fundada en el año 1893, atiende todo pedido de billetes al interior y exterior.
Próximos sorteos de noviembre 22 y 30, de 80.000 $, valor de 15.75 el billete y $ 15 el quinto, agregando $ 1 para gastos de franqueo, extractos y programas, giros y órdenes a
MANUEL DE TORO
BERNARDO DE IRIGOYEN 1183 — BUENOS AIRES
Agentes del interior y exterior. Soliciten programas y CONDICIONES ESPECIALES

Dr. MACKINTOSH
Cirujano, jefe del servicio de vías génito-urinarias del Hosp. Fiorito.
DIATERMIA
Tratamiento moderno de la blenorragia aguda, crónica y sus complicaciones técnica y dispositivos especiales.
RIVADAVIA 3516, de 14 a 19. v30

CENTRO MEDICO ESPECIALISTA
Consultas: 5 PESOS
OJOS Recete de lentes, curaciones y operaciones. Lunes, miércoles y viernes, de 5 a 7. Independencia 1463. U. T. 1563, Libertad.

Dr. Jacinto Magaldi
Ex-Especialista del servicio de vías urinarias del Hospital de Clínicas y médico director del Dispensario Anti-venéreo. DIATERMIA. Tratamiento especial (Termopenetración) para todas las manifestaciones y complicaciones de las uretritis agudas o crónicas. Belgrano 1772. Consultas: 15 a 18.

Dr. MARINO
Primario de cirugía y enfermedades de señoras y hospital Italiano
Calle MORENO 1382, U. T. 3184, Rivadavia
De 15 a 17: lunes, miércoles y viernes
Los martes en LA PRENSA, de 17 a 19.

OIDO, NARIZ Y GARGANTA
Dr. A. Martini, de los hospitales de Torino y Génova. Director del servicio de oído, nariz y garganta del hospital Italiano. Consultas de 14 a 17. ALSINA 1548. v30

ASMA — TUBERCULOSIS
Enfermedades de los bronquios y pulmones
Doctor LETTIERI
Calle Paraguay 794. — De 4 a 7

DOCTOR J. MASPERO CASTRO
Ex jefe de clínica Hosp. Rivadavia. Corazón. Ultimo tratamiento. Debilidad general y afecciones pulmonares. Nerviosos. Rayos X. Pueyrredón 1880. Consultas de 16 a 18.

Dr. BAFICO Especialista en piel, secretas y génito - urinarias. Enfermedades de señoras. Ex director del Sanatorio de Señoras y médico de sala del Hospital Rawson. Calle Tucumán 719. De 14 a 18. Horas pedidas: 10 a 12.

Dr. D'ALESSANDRO
OJOS Anteojos, operaciones (catarata, estrabismo, plásticas de párpados y cara, etc.) Tucumán 2060. De 14 a 17.

Dr. Sixto Pastor
Médico del Hosp. Alvear. Jefe de Clínica de la Facultad de Medicina PULMON, ESTOMAGO, INTESTINOS, REUMATISMO, RAYOS ULTRA VIOLETA. - De 2 a 5. VIAMONTE 1536. U. T. 33, Mayo 0479.

Prof. Dr. AGOTE
De la Facultad—Médico jefe del Instituto Modelo de Clínica—Titular de Clínica Médica—Hospital Rawson.
Enfermedades internas y de los niños Lavalle 1515 - De 14 a 18 (menos viernes)

(69)

H. G. WELLS

JUANA Y PEDRO

Algunos espíritus femeninos, todavía más atrevidos, y tía Febe Stubland formaban parte de ese círculo, impulsaban aún más lejos el destructivo. "¿Por qué nó?".

El libro de Grant Allen. "The woman who did" (La mujer que hizo) y las infidelidades de Arturo no eran más que los primeros aspectos de una enorme ola filoprogenitora eugénica. La nueva generación femenina lanzaba ese "¿Por qué no?" en la esfera de la conducta, con un efecto pasmoso.

Las mujeres son las guardianas de las costumbres.

Las madres y las dueñas de casa, sin ni siquiera pensar que su manera de proceder pudiera ser paralela a la de las sufragistas militantes, dejaban caer a la juventud femenina en una inconcebible extravagancia de vestido y de distracciones.

Juana llevaba vestidos en los bailes de Chelsea, que medio siglo antes hubieran espantado a una bailarina del cuerpo de baile.

Paseaba por Londres a horas indebidas en compañía de cualquier hombre de su relación; desde el simple punto de vista de las apariencias, Juana hubiera podido pasar ciertamente por una mujer de reputación dudosa.

Había concluído por ceder a las instancia de Huntley y bailaba tangos con él.

Le gustaba evadirse de un baile para ir a recorrer Londres en el fondo de un "taxi" con zapatitos de baile y un ligero abrigo, o a vagabundear por Hampstead Heath. Las escapadas de Juana turbaban el sueño de los vagos, tendidos en los riscos del Támesis.

Londres, que había tenido por costumbre dispersar sus reuniones a eso de las once de la noche, y de meterse en cama a las doce a más tardar, aspiraba ahora a volverse noctámbula.

Los "restaurants" estaban obligados a cerrar temprano; pero los clubs están por encima de esos reglamentos.

La necesidad hizo florecer clubs nocturnos que despertaban a las once de la noche y se dormían después de un almuerzo de fiambres tomado entre bostezos.

El nacimiento de los clubs de noche encantó al joven Winterbaum.

Su ambición experimentaba de nuevo por Juana sus sentimientos de antaño. La había visto bailar, habían elogiado delante de él su manera de bailar.

Hasta se atrevían algunas personas vulgares a insinuar ciertas alusiones en cuanto a lo que ocultaba su belleza grave y a veces sombría.

Su orgullo tuvo por fin la satisfacción de bailar con Juana una noche en que el salón de baile del club estaba lleno. No sabía lo que diría de él y de ella la gente, pero tenía la esperanza de que se imaginaran lo peor.

Winterbaum llevaba en su chaleco blanco los botones más lindos y la más preciosa cadena de oro que imaginarse pueda.

En el guardarropa había dejado un abrigo soberbio y un bastón maravilloso. A veces se alborotaba un poco el pelo y se figuraba que era Disraeli. Otras veces, por el contrario, se lo aplastaba, y se creía un inglés frío y cínico de la peor especie.

Inflado de orgullo se sentaba al lado de Juana y saludaba a cada instante a mujeres pintadas y a hombres pesados.

Conocía a una multitud de personas. Poco le importaba la calidad de la gente con tal de poder mostrar que la conocía.

Alimentaba la ambición de ser visto en compañía de Juana bebiendo champaña. La chica no tenía prejuicios, pero no podía dejarse persuadir a tomar una bebida a la que le encontraba gusto a vinagre flojo adicionado de un paquete de alfileres que hacen picar la nariz y oscilar el cerebro para el resto de la fiesta. Por eso no bebía.

Se contentaba con sentarse en su mesa, con sus lindos brazos desnudos cruzados delante de ella como las patitas de un gato. Su rostro, que tenía todavía la delicadeza y la frescura de la infancia, daba frente a los grupos que miraba con aire de niño inteligente, con los ojos oscuros, tranquilos y hermosos, fijos en el Londres "chic" que trataba, en fin, de tomar alegremente sus diversiones.

Sucedía que algún elegante "gentlemen" maduro, del círculo de Winterbaum, como por ejemplo, sir Joseph Lystrom, se aventuraba a tratar de encantarla con una conversación a la alemana: "Bastante vulgar ¿eh? la reunión de esta noche, ¿no?" Sir Joseph se imaginaba que bastaba ladrar de esta manera y divertir abundantemente para llegar al corazón ingenuo de una niña.

En una época más atrasada, tal vez hubiera dado en lo justo. Pero hacía ya rato que Juana estaba harta de esas atenciones oficiales y que sabía fingir que le interesaban, sin oír una palabra de lo que le decían y sin contestar.

Otras veces era con Huntley con quien Juana tenía que habérselas.

Cuando Huntley sabía que Juana estaba en Londres no dejaba de visitar los clubs a que tenía acceso. Le sucedía a veces que iba sin resultado; pero de tiempo en tiempo tenía la suerte de encontrar a la joven.

Entonces se ingeniaba en acapararla. Ella lo consideraba siempre el más agradable de los hombres de su círculo, aunque le dijera a Winterbaum y tratara de creerlo, que la importunaba.

Excepción hecha de la presentación que Huntley o Winterbaum provocaban de tiempo en tiempo, Juana se mantenía siempre estrictamente a un lado en esos sitios.

Algunos extranjeros de buen aspecto la hacían comprender a veces, por medio de juegos de fisonomía, que les interesaba. Juana aparentaba no advertirlo, haciendo inauditos esfuerzos para no sacarles la lengua o hacerles otro gesto picaresco.

A veces también, algunas mujeres del círculo de Winterbaum se apoderaban de ella, tratándola de "niña querida".

Sin duda se habrían quedado muy sorprendidas si hubieran podido adivinar qué conocimiento teórico completo de sus manejos y de sus costumbres podía haber adquirido una "niña querida" dueña de leer lo que quería.

—¡De modo que esto es lo que se llama una vida de placeres! pensaba la "niña querida".

Luego se hacía la pregunta que Pedro parecía hacerle constantemente a Osvaldo: "¿Esto es todo?".

Juana bailaba en aquellos centros con una especie de desprecio. Los hombres inteligentes y de experiencia que la examinaban con expresión de tan profundamente entendidos, no comprendían que se imaginaban a su respecto muchas cosas y apenas la conocían.

Mientras permanecía tranquilamente sentada, pensaba cuán indecente era tener a la vez el aspecto viejo y depravado.

Algunas de las mujeres que veía allí eran seguramente de más edad que sus tías Febe y Filis, y hasta de mucha más edad. Tenían los rostros pintados con arte consumado. Juana estaba al corriente del masaje facial y de todos los otros secretos de la belleza; lo que no impedía que fueran caras viejas.

Sin embargo, sus cuerpos no tenían la vejez de sus rostros; eso era lo que tenían de trágico. Juana miraba el inmenso escote en forma de V de una entusiasta abuela sentada a su lado y debía confesar que la piel de la espalda de la vetusta dama tenía tanta frescura como la suya. Aquella buena señora estaba ocupada en aquel momento en palmear a un joven vecino, con un brazo admirablemente bien formado.

Juana llegó a preguntarse si la antigua moda de los bailes de máscaras y la costumbre veneciana de usar el antifaz, cuyos detalles había leído en "La Princesa de Babilonia", de Voltaire, no tendrían relación con el hecho de la cara envejecida junto al cuerpo que sigue siendo joven.

Ella era de opinión que sólo a la juventud le convenía ocuparse de amor.

Sus tías no se ocupaban de semejante cosa; Osvaldo tampoco.

Sin embargo, Osvaldo era evidentemente más joven que algunos de los hombres que ella veía a su alrededor y, además, a los ojos de Juana, infinitamente más presentable.

Verdad es que tenía mutilado un lado de la cara, pero su piel era limpia, mientras que la mayoría de los hombres que Juana miraba tenía un cutis que no se hubiera animado a tocar y unas cabezas de canalón.

El pensamiento de Juana se detuvo en Osvaldo. No era esta la primera vez. Ejercía sobre ella un extraño encanto. Jamás le había visto hacer, jamás le había oído decir algo que fuera mezquino, ruin, injusto o malévolo. En ciertas cosas le recordaba íntimamente a Pedro, pero era más bueno y más afectuoso, y jamás exasperante.

Todo aquel juego de amor londinense era odioso. ¡Semejante club era realmente un escándalo! Era vergonzoso estar allí. El amor mezclado con los vestidos de recepción, con las joyas, con las risas, y con los cigarros desagradables y con las bebidas.

Era repugnante.

Aquella gente se enamoraba después de almorzar, después de comer y después de cenar ¡Eran unos asquerosos!

Si ella enamorara alguna vez, lo haría al aire libre, en algún sitio magnífico que tuviera por fondo las montañas, en medio de flores y a la orilla del agua.

Los hombres con quienes había hablado de amor hasta entonces no comprendían evidentemente ni la pureza ni la belleza de este sentimiento—salvo Mr. Jelalludin... Pero... No deberían tenerse prejuicios contra una raza negra, sin embargo, Juana se sentía incapaz de amar a Mr Jelalludin...

Pensaba en un amor, mientras los hombres que la rodeaban la miraban furtivamente preguntándose "¿Sería yo?", hombres de orejas coloradas, de cabellos grasosos, con cuellos poco apetitosos y gestos torpes: hombres calvos, gordos, de ojos lacrimosos, bribones, aprovechadores, usureros, snobs, farristas, viejos verdes, jóvenes que jamás habían hecho nada y que sin duda nunca harían nada. "¿Sería yo?" parecían decir viendo los ojos pensativos de Juana.

Y ella soñaba con un compañero robusto y esbelto, grande, fuerte, que escalara con ella las montañas, que pudiera nadar, que no bebiera jamás alcohol, y no fumara nunca cigarros malolientes.

En eso estaba Juana de sus pensamientos, cuando el joven Winterbaum abrió su espléndida cigarrera de oro, insistiendo para que tomara un cigarrillo.

Juana cedió y se puso a fumar con los codos apoyados sobre la mesa, al lado de los de Winterbaum.

—¿No se aburre usted?—le preguntó éste.

—No. Me divierto estudiando la gente. No me interesa hablar.

—¡Ah! ¿Nada?—dijo el joven Winterbaum.

—Además, añadió con aire de suficiencia al cabo de algunos instantes de reflexión, mientras se siente necesidad de hablar, no se es realmente íntimo.

—Exactamente, dijo Juana, lanzando su humo por la nariz.

¿En qué estaría pensando, cuando Winterbaum la había interrumpido?

No conseguía unir el hilo de sus pensamientos. Ella sentía una especie de contrariedad, porque creía recordar que se trataba de algo agradable...

Volvió a meditar y comenzó por los judíos. Se decía que todos los judíos debían llevar barba. Por lo menos después de cumplir treinta años.

Eran demasiado negros para afeitarse completamente la cara, y sus rostros afeitados, en forma de pico, aparecen entonces faltos de dignidad.

Un judío viejo y barbudo puede tener aspecto noble; un judío viejo y bigotudo, tiene siempre el aspecto de ser una imitación de gentilhombre normando, fabricado con materiales inferiores. Y así no más es...

¿Por qué bailaban y hasta hacían la corte a las chicas hombres de cuarenta y de cincuenta años? Entre aquellas chicas, había algunas que tenían dos y tres años menos que ellos. ¿Qué diversión encontraban?

Aquellas niñas eran incapaces de seguir una conversación: no eran bonitas... ¡oh no!... ¡Y se reían!... ¡Oh Dios! ¡Cómo reían!

Se debería enseñar a reir a las niñas. La risa debería ser una escala de sonidos armoniosos y no de semejantes aullidos.

(Continúa en la pág. 25)

BRAVO BARROS & Cía

Piedras 541 a 545. Habitación y renta. A pasos. Entre Venezuela y México. Gran casa moderna de dos pisos. Lujosa y espaciosa casa habitación, gran local para depósito y cinco departamentos. Construcción sólida e inmejorable, que permite levantar dos pisos más, habiendo también la mitad disponible para instalar ascensor. Renta mínima, $ 12.000 al año. Base, $ 130.000; $ 50.000 al contado y el resto a 1, 2 y 3 años y 7 o/o de interés.

EL MARTES 20 de noviembre, a las 15 (3 p. m.), en nuestro hall, 12v24 por 41v37 en el Sud, contrafrente 10v40. Superficie: 740 v/c. s/.

PLANTA BAJA: Local para negocio, dos habitaciones, cocina y baño. Alquilado en $ 220. Tres departamentos: dos con tres habitaciones, cocina y patio y uno con una habitación menos. Dan de $ 80 a $ 130 mensuales.

PISO ALTO: Casa habitación: vestíbulo, hall, sala, escritorio, comedor, cuatro dormitorios, dos cuartos de baño instalados, cocina completa, dos piezas para sirvientes, desagüemos y entrada servicio. Primero, segundo y tercer pisos altos: Tres casas, una en cada piso, con igual distribución que la anterior, más una habitación al frente. Alquiladas en 300 $ mensuales cada una.

DEPARTAMENTOS: Son diez y seis, distribuídos cuatro en cada piso, en agrupación de dos departamentos. Tienen cada uno tres habitaciones, cuarto de baño instalado, cocina con económica, patio o galería y dependencias. Un departamento de los bajos, tiene una habitación menos. Alquilados 15 departamentos en 110 $ mensuales y uno en $ 75 mensuales. Además piezas y dependencias para portero.

CONSTRUCCION: Frente imitación piedra, verja de material y hierro y jardín al frente, ascensor para las casas, escaleras de mármol, techos de azotea, cielorrasos de yeso, buena carpintería, celosías, muros empapelados, pisos pino tea y mosaico, instalación de luz eléctrica y obras sanitarias completas. $ o/o a cuenta de precio. Comisión 2 o/o. Escrituras por don Carlos de la Torre. Informes, 351 San Martín 361. — BRAVO BARROS y Cía. n9

Avenida Alvear y Acevedo.— 11 casas. Frente a los magníficos jardines de Palermo, en la ubicación donde sólo se levantan preciosos palacios. Casas pequeñas y casas amplias, que producen renta altísima. Bases $ 25.000, $ 30.000, $ 12.000 y $ 10.000 cada una. Mitad al contado y el resto a 1, 2, 3 y 4 años de plazo.

EL DOMINGO 25 de noviembre, a las 16 en las mismas propiedades. Después detalles.—BRAVO BARROS y Cía. n10

Avenida Pueyrredón 582 a 586 —12 o/o de renta al año. Entre avenida Corrientes y Lavalle, allí, donde se levantan construcciones monumentales. A tres cuadras y media del Once. Edificios que producen $ 550 mensuales, o sean $ 6.600 al año, en 500 varas de terreno. Base, pesos 15.000. Mitad al contado y mitad a un año, interés 7 o/o.

El LUNES 19 de noviembre, a las 15, en nuestro hall, 10 varas por 50, Local y una habitación, con entrada independiente, siete piezas, baño y dependencias. Tiene contrato hasta el 31 de mayo de 1926.—BRAVO BARROS y Cía. n12

Gran casa para renta — San Juan 1061 a 1085. Judicial. Entre Bernardo de Irigoyen y Lima. Edificio moderno, de cuatro pisos ya construído dentro de la nueva línea municipal. Cuatro amplias casas habitación independientes, al frente, y 16 cómodos y confortables departamentos interiores. Con aquilares reducidísimos, susceptibles de aumentarse considerablemente, producen $ 3.995 mensuales de renta, esto es, $ 35.100 al año, sin contratos. Juez Dr. J. Isaac Arriola, secretario Dr. Ernesto Rom. Testamentaría de don Nicanor B. Albarellos. Base, la valuación de la contribución directa, $ 190.000.

EL JUEVES 22 de noviembre, a las 15 (3 p. m.), en nuestro hall, 351 San Martín 361.

TERRENO: Según títulos, 14m50 (15v74) de frente por 50m82 (70v), debiendo deducirse de estas dimensiones, una superficie de 90m.c.38 (120v.c.51), vendidas a la municipalidad, para ensanche.

CASAS HABITACION: Planta baja: Hall, sala, comedor, cuatro dormitorios, dos cuartos de baño instalados, cocina completa, dos piezas para sirvientes, desagüemos y entrada servicio. Primero, segundo y tercer pisos altos: Tres casas, una en cada piso, con igual distribución que la anterior, más una habitación al frente. Alquiladas en 300 $ mensuales cada una.

DEPARTAMENTOS: Son diez y seis, distribuídos cuatro en cada piso, en agrupación de dos departamentos. Tienen cada uno tres habitaciones, cuarto de baño instalado, cocina con económica, patio o galería y dependencias. Un departamento de los bajos, tiene una habitación menos. Alquilados 15 departamentos en 110 $ mensuales y uno en $ 75 mensuales. Además piezas y dependencias para portero.

CONSTRUCCION: Frente imitación piedra, verja de material y hierro y jardín al frente, ascensor para las casas, escaleras de mármol, techos de azoteas, cielorrasos de yeso, buena carpintería, celosías, muros empapelados, pisos pino tea y mosaico, instalación de luz eléctrica y obras sanitarias completas. $ o/o a cuenta de precio. Comisión 2 o/o. Escrituras por don Carlos de la Torre. Informes, 351 San Martín 361. — BRAVO BARROS y Cía. n9

Florida 436 a 444. Judicial — La casa de renta de mayor significación de la gran arteria. Entre Corrientes y Lavalle. Grandioso edificio moderno de cinco pisos, perfectamente construído. Dos espaciosos locales y ocho casas independientes dedicadas actualmente a escritorios. En terreno de dimensiones realmente únicas, irreemplazables. Alquileres muy reducidos, $ 8.525 mensuales, esto es, pesos 102.300 al año. Juez, doctor J. Isaac Arriola, secretario, doctor Ernesto Rom. Testamentaría de don Nicanor B. Albarellos. Base, la valuación de la contribución directa, $ 500.000.

EL JUEVES 22 de noviembre, a las 15 (3 p. m.), en nuestro hall, 351 San Martín 361. Terreno: 21m217 (24v50) por 32m04 (37 varas). Planta baja: Dos grandes locales para negocio que abarcan toda la extensión del terreno, con amplísimo sótano con piso de mosaicos, una habitación y dependencias. Producen $ 2.000 mensuales cada uno, sin contratos, siendo por cuenta del inquilino del local No. 436 el pago de los impuestos de obras de salubridad. Primero, segundo, tercero y cuarto pisos altos: En cada piso, dos casas independientes, iguales, cada una con hall, dos salas al frente, comedor, vestíbulo, cinco habitaciones, baño instalado, cocina completa y demás dependencias. En la azotea, ocho habitaciones para el servicio de cada casa. Alquiladas en 500, 550, 575, 600 y 700 pesos mensuales. Construcción: A todo costo, frente imitación piedra, con zócalos de granito, dos ascensores (uno para servicio), escaleras de mármol, cielorrasos de yeso, pisos parquets y pino tea, calefacción, entradas independientes para el servicio de cada casa, patios y galerías de mosaicos, carpintería y celosías metálicas y de cedro, cortinas y vidrieras metálicas, instalación completa de obras sanitarias, motores para elevación de agua y luz eléctrica embutida. Puede visitarse de 9 a 12 y de 15 a 17, con nuestra tarjeta. $ o/o a cuenta de precio. Comisión 2 o/o. Escrituras por don Nicanor B. Albarellos. Informes, 351 San Martín 361. —BRAVO BARROS y Cía. n10

Gran casa-quinta en Belgrano. Judicial. Av. Cabildo 3061 al 3071, entre Quesada e Iberá. Preciosa casa-habitación moderna, de construcción inmejorable, llena de comodidades, con garage, jardines y 2.627 varas de terreno. Adoquinado y doble vía de tranvías al frente. Juez Dr. Roberto Bunge, secretario Dr. Fermín Alsina. Testamentaría de don Vicente Manvielle. Base, $ 34.363.33, de cuya suma se deducirá una hipoteca de $0.000 cédulas argentinas (serie 12.a) con la que deberá continuar el comprador, a estilo de plaza, y devolviendo las sumas amortizadas.

EL VIERNES 16 de noviembre, a las 15 (3 p. m.), en nuestro hall 351 San Martín 361. TERRENO: 30m15 (34v32) por 63m73 (80v83) en el NO., 65m51 (76v85) en el SE. EDIFICIO: Hall, sala con portada al laqué, escritorio, comedor, comedor de diario, cinco amplios dormitorios, dos cuartos de baño, toilette, gran patio cubierto. En el subsuelo: cocina con económica e intermediario para agua caliente, antecocina, comedor de servicio, despensa, pieza sirvientes. En cuerpo aparte: garage, una pieza y cocina, depósito, lavadero y altillo. CONSTRUCCION: Tirantería de hierro, artística verja de material y hierro, jardín al frente y rodeando la casa, con dos habitaciones, frente imitación piedra, techos de azotea, muros empapelados, cielorrasos de yeso, carpintería de cedro, celosías metálicas, pisos pino tea y mosaicos extranjeros, instalación eléctrica embutida y aguas corrientes. Puede visitarse de 14 a 16 con nuestra tarjeta. No hay contrato. Escrituras por la oficina de Fernando Beade. $ o/o a cuenta de precio. Comisión 2 o/o. Informes, 351 San Martín 361.—BRAVO BARROS y Cía. n8

Gran casa-quinta en Belgrano. — Judicial.—Muy bien ubicada. Calle General Mitre 659, a dos cuadras de la plaza principal, a tres de la estación del F. C. C. A., a pocos minutos del Retiro y rodeada de mucha edificación. Edificio en perfecto estado en 1.000 varas de terreno. Juez Dr. Miguel Bent, secretario Dr. Adolfo A. Rivarola. Testamentaría de don Lenegro de Dulce, doña Inés O. Base, $ 5.000.

EL DOMINGO 18 de noviembre, a las 14, (3 p. m.), en la misma propiedad. Mide 17m33 (20v) de frente por 43m30 (50v). Vestíbulo, dos salas al frente, comedor, dos habitaciones, cocina, cuarto de baño, pieza sirviente, depósito, pisos de madera, garage con portón, molino, gallinero, jardines, árboles frutales y de sombra. 10 o/o de seña y a cuenta de precio. Comisión 2 o/o. Escrituras por la oficina del señor Andrés F. Podestá. Informes, 351 San Martín 361. —BRAVO BARROS y Cía. n11

Avenida Alvear y Acevedo.— 11 casas. Frente a los magníficos jardines de Palermo, en la ubicación donde sólo se levantan preciosos palacios. Casas pequeñas y casas amplias, que producen renta altísima. Bases $ 25.000, $ 30.000, $ 12.000 y $ 10.000 cada una. Mitad al contado y el resto a 1, 2, 3 y 4 años de plazo.

EL DOMINGO 25 de noviembre, a las 16 en las mismas propiedades. Después detalles.—BRAVO BARROS y Cía. n10

Avenida Pueyrredón 582 a 586 —12 o/o de renta al año. Entre avenida Corrientes y Lavalle, allí, donde se levantan construcciones monumentales. A tres cuadras y media del Once. Edificios que producen $ 550 mensuales, o sean $ 6.600 al año, en 500 varas de terreno. Base, pesos 15.000. Mitad al contado y mitad a un año, interés 7 o/o.

El LUNES 19 de noviembre, a las 15, en nuestro hall, 10 varas por 50, Local y una habitación, con entrada independiente, siete piezas, baño y dependencias. Tiene contrato hasta el 31 de mayo de 1926.—BRAVO BARROS y Cía. n12

Gran casa para renta — San Juan 1061 a 1085. Judicial. Entre Bernardo de Irigoyen y Lima. Edificio moderno, de cuatro pisos ya construído dentro de la nueva línea municipal. Cuatro amplias casas habitación independientes, al frente, y 16 cómodos y confortables departamentos interiores. Con aquilares reducidísimos, susceptibles de aumentarse considerablemente, producen $ 3.995 mensuales de renta, esto es, $ 35.100 al año, sin contratos. Juez Dr. J. Isaac Arriola, secretario Dr. Ernesto Rom. Testamentaría de don Nicanor B. Albarellos. Base, la valuación de la contribución directa, $ 190.000.

EL JUEVES 22 de noviembre, a las 15 (3 p. m.), en nuestro hall, 351 San Martín 361.

TERRENO: Según títulos, 14m50 (15v74) de frente por 50m82 (70v), debiendo deducirse de estas dimensiones, una superficie de 90m.c.38 (120v.c.51), vendidas a la municipalidad, para ensanche.

CASAS HABITACION: Planta baja: Hall, sala, comedor, cuatro dormitorios, dos cuartos de baño instalados, cocina completa, dos piezas para sirvientes, desagüemos y entrada servicio. Primero, segundo y tercer pisos altos: Tres casas, una en cada piso, con igual distribución que la anterior, más una habitación al frente. Alquiladas en 300 $ mensuales cada una.

DEPARTAMENTOS: Son diez y seis, distribuídos cuatro en cada piso, en agrupación de dos departamentos. Tienen cada uno tres habitaciones, cuarto de baño instalado, cocina con económica, patio o galería y dependencias. Un departamento de los bajos, tiene una habitación menos. Alquilados 15 departamentos en 110 $ mensuales y uno en $ 75 mensuales. Además piezas y dependencias para portero.

CONSTRUCCION: Frente imitación piedra, verja de material y hierro y jardín al frente, ascensor para las casas, escaleras de mármol, techos de azoteas, cielorrasos de yeso, buena carpintería, celosías, muros empapelados, pisos pino tea y mosaico, instalación de luz eléctrica y obras sanitarias completas. $ o/o a cuenta de precio. Comisión 2 o/o. Escrituras por don Carlos de la Torre. Informes, 351 San Martín 361. — BRAVO BARROS y Cía. n9

Florida 436 a 444. Judicial — La casa de renta de mayor significación de la gran arteria. Entre Corrientes y Lavalle. Grandioso edificio moderno de cinco pisos, perfectamente construído. Dos espaciosos locales y ocho casas independientes dedicadas actualmente a escritorios. En terreno de dimensiones realmente únicas, irreemplazables. Alquileres muy reducidos, $ 8.525 mensuales, esto es, pesos 102.300 al año. Juez, doctor J. Isaac Arriola, secretario, doctor Ernesto Rom. Testamentaría de don Nicanor B. Albarellos. Base, la valuación de la contribución directa, $ 500.000.

EL JUEVES 22 de noviembre, a las 15 (3 p. m.), en nuestro hall, 351 San Martín 361. Terreno: 21m217 (24v50) por 32m04 (37 varas). Planta baja: Dos grandes locales para negocio que abarcan toda la extensión del terreno, con amplísimo sótano con piso de mosaicos, una habitación y dependencias. Producen $ 2.000 mensuales cada uno, sin contratos, siendo por cuenta del inquilino del local No. 436 el pago de los impuestos de obras de salubridad. Primero, segundo, tercero y cuarto pisos altos: En cada piso, dos casas independientes, iguales, cada una con hall, dos salas al frente, comedor, vestíbulo, cinco habitaciones, baño instalado, cocina completa y demás dependencias. En la azotea, ocho habitaciones para el servicio de cada casa. Alquiladas en 500, 550, 575, 600 y 700 pesos mensuales. Construcción: A todo costo, frente imitación piedra, con zócalos de granito, dos ascensores (uno para servicio), escaleras de mármol, cielorrasos de yeso, pisos parquets y pino tea, calefacción, entradas independientes para el servicio de cada casa, patios y galerías de mosaicos, carpintería y celosías metálicas y de cedro, cortinas y vidrieras metálicas, instalación completa de obras sanitarias, motores para elevación de agua y luz eléctrica embutida. Puede visitarse de 9 a 12 y de 15 a 17, con nuestra tarjeta. $ o/o a cuenta de precio. Comisión 2 o/o. Escrituras por don Nicanor B. Albarellos. Informes, 351 San Martín 361. —BRAVO BARROS y Cía. n10

Gurruchaga 1074-76 y 1078 — Con cédulas. Dos casas modernas, para vivir o renta. Entre Jufré y Castillo. A cuadra y media de Rivera y de los tranvías, a tres de Canning y a cuatro de Triunvirato. Construídas con buenos materiales. Comodísimas y con amplios fondos para edificar departamentos o garages, o para jardines. Base, pesos 24.000 cédulas casa. Tienen 17.100 y 18.900 cédulas argentinas. Producen 250 pesos mensuales, cada una.

El DOMINGO 18 de noviembre, a las 16, en las mismas. CASA N.° 1074-76: mide 12v70 por 33v12. Vestíbulo, sala, tres habitaciones, baño, cocina, dos piezas en altos, pileta para lavar, patio con marquise. CASA N.° 1078: mide 10v39 por 53v12. Iguales comodidades que la anterior.— BRAVO BARROS y Cía. n10

Casa en Villa Urquiza. — Para la familia. Blanco Encalada 5482, entre Bureta y Altolaguirre, al lado del adoquinado y del tranvía, a dos cuadras al SO., de la estación, en barrio lindo de construcciones nuevas. Moderna, muy bonita, cómoda y bien tenida. Da 160 $ mensuales. Base, $ 12.000. Tiene 7.000 cédulas. Además podrá constituirse una segunda hipoteca de $ 3.000 a 1 o 2 años, 7 1/2 o/o.

EL DOMINGO 18 de noviembre, a las 15, en la misma. 10v por 30v18. Vestíbulo, 5 habitaciones, baño, cocina, pieza sirviente y altillo. Puede visitarse de 14 a 16.— BRAVO BARROS y Cía. n11

Casa esquina en Belgrano. — Olazábal 2290 esquina Obligado. Muy central. A una cuadra de la avenida Cabildo, a dos de la plaza e iglesia y a cinco del paseo de las Barrancas. Los edificios actuales producen alta renta. Subdividiendo en pequeños lotes habrán margen para obtener considerables beneficios. Base, $ 35.000.

El MIERCOLES 21 de noviembre, a las 15 (3 p. m.), en nuestro hall, 26v05 a Olazábal por 41 varas a Obligado. Sala, comedor, nueve habitaciones, baño, tres cocinas, otro baño, pileta, galería y patios. —BRAVO BARROS y Cía. n10

Humberto I No. 1913-15.—Entre Pozos y Sarandí. A una cuadra de la Avenida San Juan y a una y media de Entre Ríos. Adoquinado pago y tranvía al frente. Edificios que dan renta, en terreno de dimensiones amplias, especialísimas para una gran casa de departamentos. Base $ 31.000. — A $ 41 la vara, con edificios.

EL VIERNES 16 de noviembre, a las 15, en nuestro hall. Mide 11v50 por 65. Sala, 7 habitaciones, una pieza en altos, lavadero y patio.—BRAVO BARROS y Cía. n9

Habitación y renta — En Palermo, Gdemas 4774 a 78, entre Darregueira y Oro. En la cuadra mejor edificada, a 100 metros de Santa Fe y sobre la estación Palermo del F. C. P. Moderna, de altos; dos y cómodas casas independientes. Construcción esmerada. Renta fácil 4.200 $ al año. Base, $ 47.000. Tiene una hipoteca de 22.000 $, hasta agosto de 1934, al 6 o/o.

EL VIERNES 23 de noviembre, a las 15, en nuestro hall: 10 varas por 23v12. Sin 23v72. Bajos: Vestíbulo, sala, comedor, tres habitaciones, baño instalado, cocina, dos piezas sirvientes. Desocupada. Altos: Iguales comodidades que los bajos, más escritorio al frente. Da 300 $. Puede visitarse de 14 a 16.—BRAVO BARROS y Cía. n12

Terrenos en Villa Devoto. Muy baratos. Nueva York esquina Llavallol. Con adecuado pago y tranvías Nos. 86 y 16 por la primera, en combinación con el subterráneo, a una cuadra de la avenida San Martín. Entre construcciones nuevas. Cinco lotes amplios, adaptables para chalets, casas de familia o de renta. Base, $ 15 la vara. 1/2 al contado y 1/2 a 1 y 2 años. 6 o/o.

EL DOMINGO 18 de noviembre, a las 15 (3 p. m.), en los mismos. Esquina: 17v 34 por 28v33; superficie 468v77; 2 lotes a N. York de 10 y 12 varas por 28 y 46; superficies 340v84 y 483v08, y 2 lotes a Llavallol de 10v por 28v34; superficie 282 v. c. 56.—BRAVO BARROS y Cía. n11

UN PALACIO EN EL BARRIO PARQUE

SUNTUOSO, ESPLENDIDO

Con frente a la Avenida Norte, próximo a la Avenida Alvear

Base, $ 280.000.- ¡Llave en mano!

El 27 de noviembre

BRAVO BARROS & Cía.

Casa y stud en Belgrano, avenida Blandengues 2434 a 2440. Con cédulas. Renta muy alta. Entre Monroe y Blanco Encalada. Frente al Hipódromo Nacional. Adoquinado pago y tranvías. A cinco cuadras y media de la estación (eléctrico). Casa de dos mil, al frente, y stud amplio Buenos edificios Base, 29.000 pesos. Tiene 24.000 cédulas argentinas. Produce $ 675 mensuales, sin contrato.

EL MIERCOLES 21 de noviembre, a las 15, en nuestro hall, 26v24 por 75v29; contrafrente, 16v71. Casa con sala, tres habitaciones, cuarto de baño, cocina, depósito y galería cerrada de cristales, y con entrada independiente, stud compuesto de 16 boxes y dependencias y patio de ladrillos de máquina.—BRAVO BARROS y Cía. n10

Gurruchaga 1074-76 y 1078 — Con cédulas. Dos casas modernas, para vivir o renta. Entre Jufré y Castillo. A cuadra y media de Rivera y de los tranvías, a tres de Canning y a cuatro de Triunvirato. Construídas con buenos materiales. Comodísimas y con amplios fondos para edificar departamentos o garages, o para jardines. Base, pesos 24.000 cédulas casa. Tienen 17.100 y 18.900 cédulas argentinas. Producen 250 pesos mensuales, cada una.

El DOMINGO 18 de noviembre, a las 16, en las mismas. CASA N.° 1074-76: mide 12v70 por 33v12. Vestíbulo, sala, tres habitaciones, baño, cocina, dos piezas en altos, pileta para lavar, patio con marquise. CASA N.° 1078: mide 10v39 por 53v12. Iguales comodidades que la anterior.— BRAVO BARROS y Cía. n10

Casa en Villa Urquiza. — Para la familia. Blanco Encalada 5482, entre Bureta y Altolaguirre, al lado del adoquinado y del tranvía, a dos cuadras al SO., de la estación, en barrio lindo de construcciones nuevas. Moderna, muy bonita, cómoda y bien tenida. Da 160 $ mensuales. Base, $ 12.000. Tiene 7.000 cédulas. Además podrá constituirse una segunda hipoteca de $ 3.000 a 1 o 2 años, 7 1/2 o/o.

EL DOMINGO 18 de noviembre, a las 16, en la misma. 10v por 30v18. Vestíbulo, 5 habitaciones, baño, cocina, pieza sirviente y altillo. Puede visitarse de 14 a 16.— BRAVO BARROS y Cía. n11

Casa esquina en Belgrano. — Olazábal 2290 esquina Obligado. Muy central. A una cuadra de la avenida Cabildo, a dos de la plaza e iglesia y a cinco del paseo de las Barrancas. Los edificios actuales producen alta renta. Subdividiendo en pequeños lotes habrán margen para obtener considerables beneficios. Base, $ 35.000.

El MIERCOLES 21 de noviembre, a las 15 (3 p. m.), en nuestro hall, 26v05 a Olazábal por 41 varas a Obligado. Sala, comedor, nueve habitaciones, baño, tres cocinas, otro baño, pileta, galería y patios. —BRAVO BARROS y Cía. n10

Humberto I No. 1913-15.—Entre Pozos y Sarandí. A una cuadra de la Avenida San Juan y a una y media de Entre Ríos. Adoquinado pago y tranvía al frente. Edificios que dan renta, en terreno de dimensiones amplias, especialísimas para una gran casa de departamentos. Base $ 31.000. — A $ 41 la vara, con edificios.

EL VIERNES 16 de noviembre, a las 15, en nuestro hall. Mide 11v50 por 65. Sala, 7 habitaciones, una pieza en altos, lavadero y patio.—BRAVO BARROS y Cía. n9

Linda casa quinta en Adrogué —"Bretagne". Calle Ferrari 749, entre Sánchez y Armendo. Al lado del adoquinado, a tres cuadras y media al NE. de la estación. Preciosa casa habitación de altos, con detalles de lujo, muy bien construída, rodeada de hermosos jardines. Llave en mano! Base, $ 40.000. Tercera parte al contado el resto a 1 ó 2 años, y 7 o/o de interés.

EL MIERCOLES 21 de noviembre, a las 15, en nuestro hall, 20 varas por 57v71.

PLANTA BAJA: Terraza, hall, sala, comedor, antecomedor, dos habitaciones, cocina completa, sótano, lavadero cubierto, cuarto de baño para sirvientes, patio cubierto con cristales. Piso alto: Hall, cinco dormitorios, dos baños instalados, cuarto costura y dos terrazas. Artístico frente, cielorrasos decorados, pisos de parquets, instalación eléctrica embutida, aguas corrientes, cloacas internas, jardines y árboles frutales. Puede visitarse de 14 a 17. —BRAVO BARROS y Cía. n11

Casa quinta y terrenos en Lomas.—A 2 años de plazo. La quinta "La Catalina". Calles Sarmiento, Bustamante y Saavedra. A una cuadra del boulevard Necochea, a dos y media del adoquinado y a 12 al S. O. de la estación. Casa habitación amplia, con muchas comodidades, parque, jardines y 6.648 varas de terreno y 5 lotes de lindas medidas. Base, $ 28.000 la casa y $ 1 la vara los terrenos; 1/3 parte al contado y el resto en 2 cuotas iguales a 1 y 2 años, 7 o/o.

El MIERCOLES 21 de noviembre, a las 15, en nuestro hall. CASA: mide 42v35 a Sarmiento, 831.104v83 a Bustamante. Vestíbulo, sala, comedor, cinco dormitorios, baño instalado, toilette, despensa con sótano. En cuerpo aparte, tres piezas, cocina completa, cochera, caballeriza con una pieza en altos, depósito para forraje, baño para sirvientes, pluza herramientas, galpón de cinc, gallineros, invernáculo, pileta, parque. Desocupada. Hay cuidador. TERRENOS: cinco lotes lindando con la quinta, con superficies de 251 v. c. 73 a 433 v. c. 94 cada lote, con cerco de tejido y frutales. — BRAVO BARROS y Cía. n10

Chalet en Temperley. — Judicial. "Las Nenas". Almirante Brown 565 entre General Espejo y Juncal. A cuatro y cinco cuadras de las estaciones Temperley y Lomas, a cuadra y media de la Avenida Meeks del tranvía eléctrico a Plaza Mayo, adoquinado al frente y rodeado de casas quintas. Buen edificio de altos, con mucho terreno y jardines. Juez doctor Julio P. Aramburu, secretario Dr. Tomás R. García. Testamentaría Graciana Falxa de Ospital. Base $ 19.500.

EL DOMINGO 18 de noviembre a las 16 (4 p. m.), en la misma propiedad. 17 m32 (20 varas) de frente por 51m02 (58v 92) en el Norte, y 58m39 (61v65) en el Sud, teniendo además un sobrante en el contrafrente de 67m1c.49 (76.66 varas cuadradas). Planta baja: Galería, sala, comedor, una habitación, cocina con económica e instalación para agua caliente, pieza sirvientes, lavadero. Piso alto: Tres habitaciones, cuarto de baño y corredor. Instalación de luz eléctrica y agua corriente, jardines, parral, árboles frutales y de sombra y cerco de alambre tejido. 10 o/o de seña y a cuenta de precio. Comisión 2 o/o. Escrituras por Dante A. Scotti. Informes, 351 San Martín 361 — BRAVO BARROS y Cía. n9

Casa Cochabamba 1525. — Con llave en mano. Entre Sáenz Peña y Cevallos, a cuatro cuadras de la plaza Constitución. Muy buena casa para familia. Base, $ 20.000.

EL DOMINGO 18 de noviembre a las 17, (5 p. m.), en la misma. 10 varas por 20. Vestíbulo, sala, comedor, dos habitaciones, baño instalado, cocina completa, carbonera y baño servicio. En altos: Pieza para sirviente, lavadero, terraza y gallinero. Puede visitarse de 15 a 18.—BRAVO BARROS y Cía. n11

Casa-quinta en Martínez — Calle Colón esquina José M. Estrada. A cinco cuadras al Este de la estación (eléctrico), de un delicioso chalet y casa quintas "Iris". Casa bien construída, en excelentes condiciones, con mucho terreno y jardines. Base, $ 13.000, 1/3 al contado y 1/2 a 1 o 2 años, 7 o/o. Llave en mano.

EL DOMINGO 18 de noviembre, a las 14 (2 p. m.), en la misma. 35v15 por 38v80 en el Norte, 37v78 en el Oeste y 35v37 en el Sud. Hall, sala, comedor, 2 dormitorios, cocina, pieza sirviente, pileta, depósito. Puede visitarse de 14 a 17. — BRAVO BARROS y Cía. n11

Chalet moderno, en Villa Devoto.—Muy central. Con cédulas. Sanabria núm. 3424, entre Avenida Tres Cruces y Navarro. Adoquinado pago al frente. A dos cuadras y media al Sur de la estación del F. C. P. y a 5 de la plaza Arenales. En una de las ubicaciones más lindas, entre preciosas construcciones. Muy bonito, de altos, perfectamente tenido y con detalles de confort, buen gusto. Llave en mano. Base $ 15.000. Tiene 14.000 cédulas.

EL VIERNES 16 de noviembre, a las 15, en nuestro hall. 20va. por 50v33. BAJOS: Terraza, hall, sala, escritorio, comedor, cocina, antecomedor, pieza sirviente, lavadero, depósito y gallinero. ALTOS: Vestíbulo, cuatro habitaciones, baño instalado y 2 terrazas. Puede visitarse de 15 a 17.— BRAVO BARROS y Cía. n8

Casa quinta en Escobar. — Judicial.—Muy bien ubicada. Calle General Mitre 659, a dos cuadras de la plaza principal, a tres de la estación del F. C. C. A., a pocos minutos del Retiro y rodeada de mucha edificación. Edificio en perfecto estado en 1.000 varas de terreno. Juez Dr. Miguel Bent, secretario Dr. Adolfo A. Rivarola. Testamentaría de don Lenegro de Dulce, doña Inés O. Base, $ 5.000.

EL DOMINGO 18 de noviembre, a las 14, (3 p. m.), en la misma propiedad. Mide 17m33 (20v) de frente por 43m30 (50v). Vestíbulo, dos salas al frente, comedor, dos habitaciones, cocina, cuarto de baño, pieza sirviente, depósito, pisos de madera, garage con portón, molino, gallineros, jardines, árboles frutales y de sombra. 10 o/o de seña y a cuenta de precio. Comisión 2 o/o. Escrituras por la oficina del señor Andrés F. Podestá. Informes, 351 San Martín 361. —BRAVO BARROS y Cía. n11

Avenida Alvear y Acevedo.— 11 casas. Frente a los magníficos jardines de Palermo, en la ubicación donde sólo se levantan preciosos palacios. Casas pequeñas y casas amplias, que producen renta altísima. Bases $ 25.000, $ 30.000, $ 12.000 y $ 10.000 cada una. Mitad al contado y el resto a 1, 2, 3 y 4 años de plazo.

EL DOMINGO 25 de noviembre, a las 16 en las mismas propiedades. Después detalles.—BRAVO BARROS y Cía. n10

Avenida Pueyrredón 582 a 586 —12 o/o de renta al año. Entre avenida Corrientes y Lavalle, allí, donde se levantan construcciones monumentales. A tres cuadras y media del Once. Edificios que producen $ 550 mensuales, o sean $ 6.600 al año, en 500 varas de terreno. Base, pesos 15.000. Mitad al contado y mitad a un año, interés 7 o/o.

El LUNES 19 de noviembre, a las 15, en nuestro hall, 10 varas por 50, Local y una habitación, con entrada independiente, siete piezas, baño y dependencias. Tiene contrato hasta el 31 de mayo de 1926.— BRAVO BARROS y Cía. n12

Gran casa para renta — San Juan 1061 a 1085. Judicial. Entre Bernardo de Irigoyen y Lima. Edificio moderno, de cuatro pisos ya construído dentro de la nueva línea municipal. Cuatro amplias casas habitación independientes, al frente, y 16 cómodos y confortables departamentos interiores. Con aquilares reducidísimos, susceptibles de aumentarse considerablemente, producen $ 3.995 mensuales de renta, esto es, $ 35.100 al año, sin contratos. Juez Dr. J. Isaac Arriola, secretario Dr. Ernesto Rom. Testamentaría de don Nicanor B. Albarellos. Base, la valuación de la contribución directa, $ 190.000.

EL JUEVES 22 de noviembre, a las 15 (3 p. m.), en nuestro hall, 351 San Martín 361.

TERRENO: Según títulos, 14m50 (15v74) de frente por 50m82 (70v), debiendo deducirse de estas dimensiones, una superficie de 90m.c.38 (120v.c.51), vendidas a la municipalidad, para ensanche.

CASAS HABITACION: Planta baja: Hall, sala, comedor, cuatro dormitorios, dos cuartos de baño instalados, cocina completa, dos piezas para sirvientes, desagüemos y entrada servicio. Primero, segundo y tercer pisos altos: Tres casas, una en cada piso, con igual distribución que la anterior, más una habitación al frente. Alquiladas en 300 $ mensuales cada una.

DEPARTAMENTOS: Son diez y seis, distribuídos cuatro en cada piso, en agrupación de dos departamentos. Tienen cada uno tres habitaciones, cuarto de baño instalado, cocina con económica, patio o galería y dependencias. Un departamento de los bajos, tiene una habitación menos. Alquilados 15 departamentos en 110 $ mensuales y uno en $ 75 mensuales. Además piezas y dependencias para portero.

CONSTRUCCION: Frente imitación piedra, verja de material y hierro y jardín al frente, ascensor para las casas, escaleras de mármol, techos de azoteas, cielorrasos de yeso, buena carpintería, celosías, muros empapelados, pisos pino tea y mosaico, instalación de luz eléctrica y obras sanitarias completas. $ o/o a cuenta de precio. Comisión 2 o/o. Escrituras por don Carlos de la Torre. Informes, 351 San Martín 361. — BRAVO BARROS y Cía. n9

Florida 436 a 444. Judicial — La casa de renta de mayor significación de la gran arteria. Entre Corrientes y Lavalle. Grandioso edificio moderno de cinco pisos, perfectamente construído. Dos espaciosos locales y ocho casas independientes dedicadas actualmente a escritorios. En terreno de dimensiones realmente únicas, irreemplazables. Alquileres muy reducidos, $ 8.525 mensuales, esto es, pesos 102.300 al año. Juez, doctor J. Isaac Arriola, secretario, doctor Ernesto Rom. Testamentaría de don Nicanor B. Albarellos. Base, la valuación de la contribución directa, $ 500.000.

EL JUEVES 22 de noviembre, a las 15 (3 p. m.), en nuestro hall, 351 San Martín 361. Terreno: 21m217 (24v50) por 32m04 (37 varas). Planta baja: Dos grandes locales para negocio que abarcan toda la extensión del terreno, con amplísimo sótano con piso de mosaicos, una habitación y dependencias. Producen $ 2.000 mensuales cada uno, sin contratos, siendo por cuenta del inquilino del local No. 436 el pago de los impuestos de obras de salubridad. Primero, segundo, tercero y cuarto pisos altos: En cada piso, dos casas independientes, iguales, cada una con hall, dos salas al frente, comedor, vestíbulo, cinco habitaciones, baño instalado, cocina completa y demás dependencias. En la azotea, ocho habitaciones para el servicio de cada casa. Alquiladas en 500, 550, 575, 600 y 700 pesos mensuales. Construcción: A todo costo, frente imitación piedra, con zócalos de granito, dos ascensores (uno para servicio), escaleras de mármol, cielorrasos de yeso, pisos parquets y pino tea, calefacción, entradas independientes para el servicio de cada casa, patios y galerías de mosaicos, carpintería y celosías metálicas y de cedro, cortinas y vidrieras metálicas, instalación completa de obras sanitarias, motores para elevación de agua y luz eléctrica embutida. Puede visitarse de 9 a 12 y de 15 a 17, con nuestra tarjeta. $ o/o a cuenta de precio. Comisión 2 o/o. Escrituras por don Nicanor B. Albarellos. Informes, 351 San Martín 361. —BRAVO BARROS y Cía. n10

EN BARRACAS,

NO HAY TERRENOS MEJORES

Las dos manzanas de Pereyra, al lado mismo de la estación Barracas del F. C. Sud, con frente al tranvía y al adoquinado. 68 lotes de todas dimensiones.

A $ 10 LA VARA. - EN 60 MENSUALIDADES

El 25 de noviembre

BRAVO BARROS & Cía.

Moreno 1038. — Para renta.— Entre Bernardo de Irigoyen y Lima, a dos cuadras y media de la Avenida de Mayo y frente a la plaza Moreno. Edificio moderno apropiado para local comercial, que produce $ 9.600 al año. Base $ 72.000. Podrán quedar en hipoteca hasta $ 50.000, a dos o tres años y 7 o/o de interés.

EL LUNES 19 de noviembre, a las 15, en nuestro hall. Según títulos 8v75 por 40 varas. Gran local con vidrieras y cortinas metálicas, patio, una habitación, cocina y dependencias. Frente imitación piedra. Alquilado en $ 800 mensuales con contrato hasta noviembre 1º de 1926.—BRAVO BARROS y Cía. n12

Sarandí 826 a 828. Habitación y renta. Entre Independencia y Estados Unidos, a dos cuadras de Entre Ríos. Modernos, edificios con casas para familias independientes, bien construídas y perfectamente tenidas. Afirmado de asfalto pago. Produce $ 580 mensuales, esto es, $ 6.960 al año. Base, $ 50.000. Tiene 16.500

RUFINO DE ELIZALDE y Cía.

Mar del Plata: San Martín 2126 - SARMIENTO 377 - La Plata: 47 N.o 649 v18

ULTIMAS VENTAS

Fecha	Ubicación	Precio	Comprador
Noviembre 14	Callao 606 esq. Tucumán. . .	en $ 252.000	Sr. Carlos Dupont
" 14	Pueyrredón 1127	" " 51.500	Sr. Atilio A. Bado
" 15	Venezuela 910|12	" " 65.100	Sta. Blanca S. Bordoy
" 15	Ayacucho 371|75	" " 55.000	Sr. Manuel Spallarossa
" 15	Tacuarí 687	" " 44.000	Sr. Luis Trojan
" 15	Chile 901|19 esq. Tacuarí . .	" " 40.500	Sr. Manuel Capurro
" 15	Chile 935	" " 35.000	Sr. Juan J. Araujo
	TOTAL $	543.100	

RUFINO DE ELIZALDE & Cía.

CASAS

Casa en Villa Devoto — A largos plazos. Calle Morón 3474, entre Concordia y Llavallol; muy bien ubicada. Con tranvía al frente en combinación con el subterráneo, a tres cuadras de la Av. San Martín y a seis de la plaza y de la estación del F. C. P. Su edificio, bien construído, consta de sala, escritorio, comedor, dos dormitorios, baño, cocina, carbonera, depósito, w. c. y galerías; al fondo, una pieza grande y dos en altos. En terreno de 10vx39v07. Base, $ 15.000. El precio podrá pagarse 20 o\|o al contado y el saldo, a razón de $ 850 mensuales por cada $ 1.000, que quedan en hipoteca.

EL DOMINGO 18 de noviembre, a las 15.30. En la misma. Escrituras por ante el escribano Sr. Antonio Soares. Títulos perfectos. Seña $ o\|o. Comisión 2 o\|o. Inf. Sarmiento 337.—Rufino de Elizalde y Cía. n9

Gallo y Soler, esa esquina, de dimensiones ideales, con edificación. Mitad S. y mitad E. A una cuadra de la Avenida Córdoba y en un barrio modelo de casas de familia. Mide 14v05 de frente a Soler, 6v52 en la ochava, 20v08 de frente a Gallo y 13v68 en el contrafrente de Soler. Base, $ 27.000.

EL DOMINGO 18 de noviembre, a las 17, en la misma. Escrituras por ante el señor Rafael Viglieno. Títulos perfectos. Seña, $ o\|o. Comisión, 2 o\|o. Inf., Sarmiento 337. — Rufino de Elizalde y Cía. n9

Casa Gallo 784, entre Lavalle y Tucumán, a dos y tres cuadras de las Avenidas Córdoba y Corrientes, barrio de familias, cuya situación resulta todas las comodidades deseables. Su edificio de construcción sólida y moderna, consta de sala, escritorio, hall, coffeedor, dos dormitorios, sección cocina, dos piezas en altos, etc. En terreno de 10vx26. Se entregará desocupada al escriturar. Base, $ 37.000.

EL DOMINGO 18 de noviembre, a las 17.30, en la misma. Visítese de 15 a 18. Títulos perfectos. Seña $ o\|o. Comisión 2 o\|o. Inf., Sarmiento 337.—Rufino de Elizalde y Cía. n11

Hermoso y cómodo chalet en V. Devoto, a una cuadra de la estación y al lado de la Avenida F. Encina, en el punto más lindo e interesante de Devoto. El edificio es moderno, hecho a todo costo y muy bien distribuído: tiene sala, vestíbulo, comedor, una pieza y cocina en los bajos; siete dormitorios y baño, distribuídos en dos pisos altos y en cuerpo aparte, dos piezas y baño de servicio. En terreno de 11v86. Base, $ 35.000.

EL DOMINGO 25 de noviembre, a las 17, en la misma. Títulos perfectos. Seña $ o\|o. Comisión 2 o\|o. Inf. Sarmiento 337 —Rufino de Elizalde y Cía. n16

En Caseros (F. C. P.). Buena casa habitación. Calle Gilles 359. En el punto más lindo de Caseros, rodeada de un importante núcleo de población y a 4 cuadras de la estación del tren. Edificio bien construído y de cómoda distribución. Tiene hall, comedor con sótano, hall central, cuatro piezas, baño, cocina, galerías, lavadero, galpón y molino. En altos, tres piezas, baño y hall. En terreno de 20v. por 57v73. Base, $ 17.000. El precio puede pagarse, 20 o\|o al contado y el saldo a razón de $ 850 mensuales por cada $ 1.000, que quedan en hipoteca en concepto de amortización e intereses.

EL DOMINGO 18 de noviembre, a las 15. En la misma. Escrituras por ante la escribanía del Sr. Esteban F. Achinelly. Títulos perfectos. Seña $ o\|o. Comisión 2 o\|o. Inf. Sarmiento 337. — Rufino de Elizalde y Cía, n9

Charcas 3436. Buena casa habitación. Entre Bulnes y Vidt, a una cuadra de la plaza Güemes y a dos de la Avda. Santa Fe. Tiene sala, hall, escritorio, comedor, tres dormitorios, baño, cocina y dos piezas de servicio. Su terreno mide 10 por 36 varas. Base $ 35.000, 1\|2 al contado y 1\|2 a un año.

EL DOMINGO 18 de noviembre, a las 16, en la misma. Visítese de 14 a 16. Títulos perfectos. Seña 8 o\|o. Comisión 2 o\|o. Inf., Sarmiento 337.—Rufino de Elizalde y Cía. n11

Gran chalet en Merlo (F. C. O). A largos plazos. A dos cuadras de la calle Constitución, adoquinada y con servicio de ómnibus y a diez de la estación con servicio de trenes eléctricos en combinación con el subterráneo a plaza Mayo. En terreno de 3.500 vs. cs. y con las siguientes comodidades: sala, escritorio, dos comedores, cinco dormitorios, despensa, baño instalado, cocina y depend. en la planta baja y en altos, dos dormitorios, baño, hall y terraza. Aparte, edificio estilo chalet con gran garage, cuatro piezas, torre, etc. Base, $ 25.000, pagadero 20 o\|o al contado y el saldo a cuatro años de plazo con 7 o\|o de interés.

EL JUEVES 22 de noviembre, a las 15, en nuestra casa, Sarmiento 337. Títulos perfectos. Seña $ o\|o. Comisión 2 o\|o.—Rufino de Elizalde y Cía. n13.

En Ramos Mejía. La Virginia. Gran quinta de veraneo con una amplia casa-habitación y magnífico parque. Descupada, a 3 cuadras del adoquinado y a pocas de la estación. Base, $ 63.000, incluídas 50.000 estacas.

EL DOMINGO 25 de noviembre, a las 16, en la misma. 22.500 varas totalmente cubierto de parque con árboles vallosos y antiguos. Edificio: vestíbulo, comedor, sala, 6 dormitorios, dos cuartos de baño, despensa, cocina y gran patio cerrado con reja. Buena construcción, 2 piezas de servicio, en altos: cochera, caballerizas, piezas peones, gallinero. Molino con motor, luz eléctrica. Seña $ o\|o. Comisión 2 o\|o. Inf. en nuestra casa, Sarmiento 337.—Rufino de Elizalde y Cía. n15

Buena propiedad en Villa Devoto. En mensualidades. Habana 3495\|97, esq. Concordia 4315\|17. A una cuadra de la Av. San Martín, a dos de la estación Devoto del Lacroze y a tres del tranvía en combinación con el subterráneo. El edificio es de sólida construcción y preparado para altos, constituído por dos casas. La esquina, tiene zaguán, salón de negocio con vidrieras y sótano, una pieza, 2 en altos, baño, cocina y w. c., y la otra casa, con entrada por Concordia 4315\|17, tiene una pieza para negocio con vidriera, dos piezas, otra en altos, vestíbulo, galería, baño y cocina. Frente imitación piedra, pisos pino ten, cielorrasos yeso, etc. En terreno de 12vx27v60. Base, 22.000 pesos. El precio podrá pagarse 20 o\|o al contado y el saldo a razón de $ 850 mensuales por cada $ 1.000, que queden en hipoteca.

EL DOMINGO 18 de noviembre, a las 16. En la misma. Escrituras por el señor Patricio Harrington. Títulos perfectos. Seña, 8 o\|o. Comisión 2 o\|o. Inf., Sarmiento 337.—Rufino de Elizalde y Cía. n9

Av. Caseros 833\|35. Buena propiedad, con dos casas y dos departamentos. Entre Tacuarí y Piedras, a tres y cuatro cuadras de Constitución y Parque Lezama. Edificio fecho a todo costo, con la siguiente distribución: Bajos: una casa con sala, 3 habitaciones, baño, cocina y y pieza de servicio y un departamento de dos piezas, comedor, baño, cocina, y dependencias y el fondo, un galpón. Altos: una casa con sala, hall, cuatro habitaciones, baño, cocina y dependencias y un departamento de dos habitaciones, terraza, etc. Su terreno mide 10x62 varas. Base, $ 70.000 pagaderos 50 o\|o al contado y el saldo a uno y dos años, con 7 o\|o de interés.

EL JUEVES 22 de noviembre, a las 15, en nuestra casa, Sarmiento 337. Señe $ o\|o. Comisión 2 o\|o.—Rufino de Elizalde y Cía.

Superí 1670. Soberbio chalet, cómodo y lujoso, al lado de Pino, en la situación más significativa de Belgrano, donde se ha formado un núcleo de lujosas viviendas. A cuatro cuadras de la estación Belgrano R. y a una de la Av. Pampa. Distribución: planta baja, hall, comedor con chimenea y estufa, comedor de diario, cocina, antecocina, despensa, una pieza de servicio, lavadero, carbonera y sótano y en cuerpo aparte, garage. Planta alta: cuatro dormitorios, pieza de vestir y cuarto de costura y entrepiso, gran salón de billar, con estufa y chimenea, baño instalado y dos piezas de servicio. En terreno de 1855 vs. cs. Base, 100.000, pagadero 25 o\|o al contado, 25 o\|o a un año y 50 por ciento a cinco años de plazo, con 7 1\|2 por ciento de interés anual.

EL DOMINGO 25 de noviembre, a las 18, en el mismo. Títulos perfectos. Seña $ o\|o. Comisión 2 o\|o. Inf., Sarmiento 337.—Rufino de Elizalde y Cía. n13

En San Fernando (F. C. C. A.). Brandsen esquina 25 de Mayo, a tres cuadras de la estación del tren eléctrico. Terreno de dimensiones notables, especial para una casa quinta o para subdividir en lotes, tiene superficie de 6.900 varas cuadradas, con algunas construcciones. Base $ 8 la vs. c., mitad al contado y mitad a un año, con 7 o\|o interés.

EL DOMINGO 18 de noviembre, a las 17, en el mismo. Seña 8 o\|o. Comisión 2 o\|o. Inf., Sarmiento 337.—Rufino de Elizalde y Cía. n11

TERRENOS

En V. Devoto. 2 lotes' en 80 mensualidades. Calle Navarro entre Segurola y Marcos Paz, a dos cuadras de la estación. Mide cada uno 10x49 varas. Base, $ la mensualidad.

EL DOMINGO 18 de noviembre, a las 15, en los mismos. Seña 3 mensualidades 2 o\|o de comisión. Inf., Sarmiento 337. —Rufino de Elizalde y Cía. n17

En Olivos (F. C. C. A.) 7 lotes de medidas lindísimas, especiales para edificar chalets por sus amplias dimensiones, ubicación central. Tres en la calle Corrientes (adoquinada), entre Rowson y Azcuénaga, al lado de la estación. Mide cada uno 15x52 varas. Base, $ 13 v. c. Otros dos con frente a la calle Corrientes y esquina al camino de automóviles, a pocos metros de la estación. Miden 10.50x38 y 20x42 varas. Base, $ 15 v. c. Otros dos con frente a Insaculés Uribelarrea, y Avenida Santa Fe, a 50 metros de la estación B. Mitre, tienen superficies de 881 y 847 vs. cs. Base, $ 4 v. c. Forma de pago, mitad al contado y mitad a un año, con 7 o\|o de interés anual.

EL DOMINGO 18 de noviembre, a las 15, en los mismos. Seña 8 o\|o. Comisión 2 o\|o. Planos, Sarmiento 337.—Rufino de Elizalde y Cía. n17

En Olivos (F. C. C. A.), 4 lotes muy bien ubicados, de dimensiones inmejorables. Dos en la calle Corrientes (adoquinada), entre Salta y Winebarg, a cuadras de la estación y rodeados de chalets. Mide cada uno, 15vx36. Base $ 12 v. c. Otros dos en el camino de automóviles, al lado de Corrientes y a pocos metros de la estación. Miden 10x30 varas cada uno. Base $ 8 v. c. Pueden pagarse mitad al contado y mitad a un año, con 7 o\|o de interés.

EL DOMINGO 18 de noviembre, a las 15, en los mismos. Seña 8 o\|o. Comisión 2 o\|o. Inf., Sarmiento 337.—Rufino de Elizalde y Cía. n11

En Belgrano, en 36 meses. 5 espléndidos lotes en la soberbia manzana de los palacetes modernos, rodeada por el bulevar El Cano, avenida de los Incas y calles Superí y Conde. A solo 4 cuadras al Sur de la estación Belgrano (R.). En el gran barrio aristocrático, rodeados de infinidad de nuevos y suntuosos palacetes, chalets y mansiones señoriales elegantes y modernas, que se vienen construyendo desde hace 2 años. Barrio exclusivamente de familias, con adoquinado, bicacas, luz eléctrica y servicio cemerado de los tranvías eléctricos 58, 96 y 97. Base ínfima de sólo $ 10 la v. c., con adoquinado completamente pago por el bulevar El Cano, en 36 mensualidades sin interés; 3 en el remate, 3 al escriturar por ante el escribano Spiro M. Ungaro y 30 restantes en el Nvo. Bco. Italiano. Descuento 12 o\|o sobre el total del importe a plazo pagando al contado. Comisión 2 o\|o.

El DOMINGO 18 de noviembre, a las 17, en los mismos. Planos detallados en Rivadavia 714.—Juan M. Brunetti y Cía. n11

Acto continuo. Un lote en Villa Devoto, en 48 meses. Calle Pedro Lozano, entre Lope de Vega y Calderón, entre población A, a sólo 4 cuadras al Sur de la estación Villa Real, a 6 del adoquinado de la calle Jonte, cerca del gran edificio de las aguas corrientes y escuelas de Villa Devoto. Base sólo $ 7 mensuales en 48 meses. Comisión 2 o\|o.

EL DOMINGO 18 de noviembre, a las 17, se efectuará el remate en la esquina bulevar El Cano y calle Conde, para mayor comodidad de los interesados, por tratarse de un solo lote, perteneciente a la misma sociedad en liquidación de los 5 lotes en Belgrano, según el aviso anterior. Planos y datos, Rivadavia 714.—Juan M. Brunetti y Cía. n11

Daniel F. Brunati

El domingo 18 a las 16, sobre los mismos. Entre Hasdo y Morón, 40 notables lotes en 100 mensualidades, frente a la quinta de Carmato a 3 cuadras de Rivadavia y a 7 de ambas estaciones. Base ínfima de $ 5, por mes el lote. Dándose la posesión inmediata, sin más desembolso que $ mensualidades en el acto del remate y tres al recibir el título provisorio. Comisión 2 o\|o, al comprador. Planos e informes Brown 1050, Morón.—Daniel F. Brunati. v18

J. C. Naón y Cía.

Sáenz Peña 769 al 775.—13v20 por 21v20. Ideal como ubicación y dimensiones. Edificio antiguo que produce $ 2.850 al año. Base, $ 18.000, que corresponde a $ 54 la vara cuad.

EL DOMINGO 18 de noviembre, a las 16, en la misma propiedad. Tiene un local al frente, 3 habitaciones, dos piezas en altos, cocina y dependencias. Visítese. Títulos perfectos. Informes, Bmé. Mitre 787. —J. C. Naón y Cía. n11

Nazar y Hernández

Gallo 1484\|86. Judicial. Entre Charcas y Manuela, a 1 cuadra de Santa Fe. En el simpático y familiar barrio del Norte. Moderna propiedad altos y bajos, dos casas independientes. Bonito frente imitación piedra. Consta cada casa, de vestíbulo, sala, comedor, tres piezas, baño, pasillo, patio, cocina, dos piezas de servicio y w. c., teniendo el primer piso una pieza escritorio más. Buena construcción, seguan revestido de mármol, cancel, cielorrasos de yeso, pisos de pino, tea, celosías, cristales, etc. El terreno mide 9 mts. 66 (10 vs.) por 18 mts. 774 m\|m. (21v662) en un costado y 18 mts. 948 m\|m. (21v18) en el otro. Base, $ 26.426.66.

EL MARTES 20 de noviembre, a las 15 (6 p. m.), en nuestro escritorio Cangallo 668. Orden del señor juez doctor César A. Campos, secretaría del doctor Héctor García Juanicó, juicio sucesorio de Da. María Dufour de Storni. Títulos perfectos. Escrituras por ante los escribanos Sres. Miguel Vedell o Alberto Hoeffner. A cuenta de precio, $ o\|o. Comisión, 2 o\|o. Mayores informes a los Tribunales o a nuestro escritorio, Cangallo 668, U. T. 0474. Avda. Nazar y Hernández. n13

Rivadavia 916\|18. Judicial. En pleno centro, a 1 cuadra de la Avenida de Mayo y sobre Suipacha. Tacuarí, Carlos Pellegrini y Bernardo de Irigoyen. Buena propiedad, negocio en los bajos y habitación en el primer piso, el que consta de vestíbulo, sala, 4 piezas, comedor, pasaje, pieza de baño, cocina y una piecita en altos. Mide 5 mts. 523 m\|m. (6 vs. 50) por 24 mts. 115 m\|m. (32 vs. 50) de fondo. Renta $ 350 por mes. Orden del señor juez Dr. César A. Campos, en el juicio sucesorio de Da. María Dufour de Storni, que tramita por secretaría del Dr. Héctor García Juanicó. Base, $ 59.476.

EL MARTES 20 de noviembre, a las 15 (3 p. m.), en nuestro escritorio, Cangallo 668. Títulos perfectos. Escrituras por ante los escribanos Sres. Miguel Vedell o Alberto Hoeffner. A cuenta de precio, 8 o\|o. Comisión, 2 o\|o. Mayores informes a los Tribunales o a nuestro escritorio, Cangallo 668, U. T. 0474. Avda. Nazar y Hernández. n13

Juan M. Brunetti y Cía.

UNA LIQUIDACION DE SOCIEDAD

11 LOTES DE TERRENO EN

48 MENSUALIDADES

En Belgrano, Villa Devoto, Floresta y Parque Patricios

Lean avisos. Pidan planos

En el Parque de los Patricios. 2 lotes en 48 meses, con frente a la calle Tabaré y a la calle Mom. A 4 cuadras al Noroeste de la avenida Sáenz, iglesia y escuela Nueva Pompeya y eléctricos 46, 47 y 86. Prolongación de la línea 16. A media cuadra de la avenida Centenera, adoquinada, escuela y curtiembre Lutgi. Barrio todo poblado, con cloacas, luz eléctrica y aguas corrientes. Base $ 20 mensuales en 48 meses, con título definitivo por el escribano Spiro M. Ungaro. Posesión inmediata. Comisión 2 o\|o.

EL DOMINGO 18 de noviembre, a las 14, en los mismos. Pidan planos, Rivadavia 714.—Juan M. Brunetti y Cía. n11

Casita barata, $ 2700. En Flores, calle Páez 3501, esq. Campaña. A media cuadra de Gaona, A 4 cuadras de Nazca con eléctrico 84 y 99 por Avellaneda. Lindo zaguán, todo poblado. 3 piezas de material, cocina, gallinero, w. c., etc. Terreno de 10x29 varas. A liquidar con la base de $ 2.700 m\|n.

EL DOMINGO 18 de noviembre, a las 15, en la misma. Seña 8 o\|o. Comisión 2 o\|o. Datos Rivadavia 714.—Juan M. Brunetti y Cía. n11

En la Floresta, en 48 meses. 3 lindos lotes de terreno, calle Morón entre Calderón de Vargantes, A 4 cuadras al Norte de Rivadavia, con eléctrico subterráneo, entre los bulevares Carrasco, Corro y San Eduardo. Barrio todo poblado y muy adelantado. Base $ 20 mensuales, en 48 meses, con posesión y título definitivo por el escribano Spiro M. Ungaro. Comisión 2 o\|o.

EL DOMINGO 18 de noviembre, a las 16, en la misma. Pidan planos detallados, Rivadavia 714.—Juan M. Brunetti y Cía. n11

En Belgrano, en 36 meses. 5 espléndidos lotes en la soberbia manzana de los palacetes modernos, rodeada por el bulevar El Cano, avenida de los Incas y calles Superí y Conde. A solo 4 cuadras al Sur de la estación Belgrano (R.). En el gran barrio aristocrático, rodeados de infinidad de nuevos y suntuosos palacetes, chalets y mansiones señoriales elegantes y modernas, que se vienen construyendo desde hace 2 años. Barrio exclusivamente de familias, con adoquinado, bicacas, luz eléctrica y servicio cemerado de los tranvías eléctricos 58, 96 y 97. Base ínfima de sólo $ 10 la v. c., con adoquinado completamente pago por el bulevar El Cano, en 36 mensualidades sin interés; 3 en el remate, 3 al escriturar por ante el escribano Spiro M. Ungaro y 30 restantes en el Nvo. Bco. Italiano. Descuento 12 o\|o sobre el total del importe a plazo pagando al contado. Comisión 2o\|o.

El DOMINGO 18 de noviembre, a las 17, en los mismos. Planos detallados en Rivadavia 714.—Juan M. Brunetti y Cía. n11

En Hurlingham

LAS 129 QUINTAS

de 1.300 a 1.600 vs. cs.

BASE $ 7 mensuales

EN SOLO 48 MESES

TRANVIA EXPRESO GRATIS

Léase aviso. Pidan planos y boletos

129 quintas en Hurlingham, F. C. P. A solo cuadra y media de la estación El Santito del tranvía eléctrico Lacroze, línea de Chacarita a Campo de Mayo, en combinación con el centro de Buenos Aires cada 15 minutos. A 4 cuadras al Norte de la estación Pereyra (F. C. C. B. A.) y a 8 cuadras de la estación Hurlingham, F. C. Pacífico, con infinidad de trenes diarios. A una cuadra del camino a Campo de Mayo, macadamizándose; a 2 cuadras de ese importante Villa Club y de la parte más poblada de la localidad, donde hay iglesia, escuelas, oficina de correos, telégrafo y teléfono, club atlético, hipódromo, etc. Terrenos especiales para casa-quintas, recreo, jardines, quintas de verdura, sanatorios, tambos y fábricas, por su espléndida y pintoresca ubicación, su tierra especial, su aire saludable, su agua cristalina y sus abundantes y fáciles medios de trasporte diarios. Hurlingham es el gran pueblo de moda, donde se construyen continuamente soberbios chalets y hermosas viviendas. Las 129 quintas son de 1.300 a 1.600 vs. cds. y se rematarán una con opción a todas, con la ínfima base de sólo $ 7 mensuales por quinta, en 48 mensualidades, sin interés, en la forma siguiente: 3 meses en el remate, 5 meses a los 30 días del remate, al entregarse el título de propiedad por ante el escribano señor Héctor C. Baudon, y las 40 restantes del 1 al 10 de cada mes, en el Nuevo Banco Italiano, en la capital federal. Descuento de 15 o\|o sobre el importe a plazo si que pague al contado, en el acto de la escrituración. Comisión, 2 o\|o.

EL DOMINGO 25 de noviembre, a las 14 y 30 (2.30 p. m.), sobre los mismos terrenos, bajo amplia carpa, a la llegada del tranvía eléctrico expreso, gratis, que saldrá de la estación Lacroze (Chacarita), a las 14 (2 p. m.). Planos, boletos y demás datos, Rivadavia 714.—Juan M. Brunetti y Cía. n18

Andrés Corvetto

Frente al Parque Patricios

21 LOTES, EN UN GRAN BARRIO POR MENSUALIDADES

Títulos perfectos de primer orden

Posesión inmediata

Pago mensualidades: Banco Argentino Uruguayo.

Planos en los mismos terrenos v18

A 1 cuadra de la avenida Sáenz y 3 de Caseros. 2 fracciones divididas en 21 lotes. Frente a la avenida Almafuerte y calles Puna, Río Negro y Guaraní. Los adoquinados totalmente pagos. Barrio importante y de gran porvenir, rodeado de tranvías y de edificación compacta. Realmente a liquidar. Base $ 6 v. c., en 80 mensualidades, sin interés. Títulos perfectos a disposición de los interesados en mi escritorio. Posesión inmediata. Planos allí, en los mismos terrenos, o 331 Requisita.

El DOMINGO 18 de noviembre, a las 16 (4 p. m.). El remate se efectuará en la esquina de Almafuerte y Puna.— Andrés Corvetto. v18

Lancha "Marne", en el Tigre. Amplia, cómoda, en perfecto estado, con capacidad para 30 pasajeros. Casco madera dura, motor Peugeot 40 HP., a nafta. Sin base, realmente a liquidar a cualquier precio.

EL DOMINGO 18 de noviembre, a las 10 de la mañana, en la misma lancha, que está anclada frente al muelle "Canottieri" y a 1 cuadra de la subprefectura. Visítese. Seña 20 o\|o. Comisión 6 o\|o. Informes, 331 Reconquista.—Andrés Corvetto. v18

Avenidas Sáenz y Uspallata.— Dos amplios y espléndidos terrenos. En 80 mensualidades. Frente a la Avenida Uspallata, entre Avenida Sáenz y Quilmes. A 2 cuadras al Sud de la Avenida Caseros. A 60 metros de los tranvías 47 y 55. Cada lote mide 10 v. por 32. Base, $ 8 v. c., en 80 meses, sin interés. Es un gran negocio dada su ubicación excepcional. A liquidar.

EL DOMINGO 18 de noviembre, a las 16 (4 p. m.). El remate se efectuará en la esquina de Almafuerte y Puna. Informes, 331 Reconquista.—Andrés Corvetto. v18

En Villa Devoto. En 80 meses. Muy lindos terrenos, entre edificios. 8 lotes amplios. Calles Cuba y Habana entre Terrada y Cnel. Pereyra. A 1 cuadra de Nazca, adoquinada, a 6 al Norte de la parada 3 Cruces del tranvía Lacroze. Base $ 26 por mes en 80 meses.

EL DOMINGO 18 de noviembre, a las 16 (4 p. m.), allí. Planos en los terrenos o 331 Reconquista.—Andrés Corvetto. v19

Juan B. Reynoso

Floresta. 2 espléndidos lotes. Av. Escalada entre Av. Directorio y Chascomús, al lado de los chalets de Cía. Mitanovich y a 3 cuad. J. B. Alberdi c. los tranvías 45, 7 y 40 comb. sub., paraje alto, de gran porvenir, 10x60 v. cu., empr. pago. Base $ 6.50 v. en 40 mens., sin interés. Datos, Rivadavia 1385, U. T. 5616 Rivadavia.

EL DOMINGO 18, a las 16.30, allí. v17

A. Esteve y Cía.

Corrientes 431 — U. T. 1208, Avenida

Linda casa en Flores. Calle Junta 2872 y Varela, con tranvía, 42 comb. subt. Mide 10 por 29 vs. Base 7.000 $. 8 piezas más, baño, cocina, gal., de material, 2 de yeso, c. de cedro, cloacas, etc. Visítese. Llaves en mano.

Pasado mañana, DOMINGO 18 de noviembre, a las 15, allí. 1p

Carniceros y almaceneros—Ojo 2 casas de ocasión en Almagro. Con orden de liquidar arriba de la base. Avda. Corrientes, Chubut y Río de Janeiro. Frente al Parque Centenario. Calle Ramos Mejía 1043 al 45 y 1047\|49. Bases $ 14.000 y $ 18.000 a plazos. Edificio del número 1043\|45: Salón de negocio, 5 piezas, comedor, baño, cocinas, cloacas, luz eléctrica, etc. La del número 1047\|49: Salón de negocio ocupado por una carnicería, entrando en la venta las instalaciones menos el mostrador, 3 piezas, 1 mixta, baño, cocina. Tienen cloacas con condominio, luz eléctrica, adoq. pago, etc. Visitense, Tranvías Lacroze, 39, 12 y 15 al frente, comb. subt.

Pasado mañana, DOMINGO 18 de noviembre, a las 16, en las mismas. 1p

Industriales — Un buen negocio, en la mejor ubicación del Oeste, Avda. Triunvirato y Canning, Luis M. Drago 274 (antes Atacama). Mide 8x48 y 25 rata. Base 12.000 pesos a plazos. Dos piezas, una mixta, cocina, gran galpón, cloacas, adoq. pago, etc. Visítese.

Pasado mañana DOMINGO 18 de noviembre, a las 17, allí. 1p

V. P. CACURI

"EL JOCKEY" de fundida publicación del mundo del turf, refiriéndose á este acontecimiento dice lo siguiente:

La caballeriza que albergó a Botafogo será vendida en remate

El conocido y acreditado martillero de esta plaza señor V. P. Cacuri, ha sido designado por los herederos de la sucesión de don Diego de Alvear, para que proceda a vender judicialmente los tres studs y 22 lotes de terreno que componían la caballeriza del distinguido sportsman desaparecido, donde se alojaron los campeones que defendieron sus colores, entre los cuales se destacó brillantemente el crioso de inmortales: el célebre Botafogo.

El anuncio de semejante venta ha tenido la virtud de despertar entre los propietarios de nuestras grandes caballerizas, un interés inusitado, pues muchos son los interesados que desean adquirir el local que ocupara el "pesadeno", ya que el constituye una reliquia dentro del turf argentino.

Con tal motivo las pujas que se darán para adquirir el hermoso, cómodo y amplio edificio, serán, al decir de muchos, las más sensacionales que ha tenido el raro privilegio de dar desarrollo al rematador oficial de la calle Cangallo. Todos tendrán la oportunidad de conocer, por primera vez, el interior de la vasta, bien cuidada y confortable caballeriza del gran campeón, donde se alojaron los caballos y los soberbios ejemplares que, triunfando por la acción de sus brazos, [illegible] una situación de "pasedo" [illegible]

Judicial: De la sucesión de don Diego de Alvear: Frente al hipódromo: Tres studs y 22 lotes de terreno, frentes a Olleros, Blandengues, Gorostiaga y Migueletes. Stud A, y lote 1, frente a Migueletes: 52\|38 metros; 33.30 al Sud Este, lindando en parte con el lote 22 de esta subdivisión, y 52.26 al Sud Oeste, lindando con el stud B, y lote 21, y 36.17 metros al N. Oeste, lindando con el lote 2; superficie 1.739.66 metros cuadrados. Tiene 16 boxes de 4 metros x 4 y uno de 5.50 metros por 4 con pisos de tablones, paredes revestidas pino tea machihembrado hasta dos metros de altura, dos piezas para forraje, cocina, dos habitaciones más, baño instalado, pileta, escritorio y una habitación más. Base $ 37.075.95. Stud B, y lotes 21 y 24, miden 52.26 metros al N. E., lindando con el stud A, y lote 1, al S. E. 33.30 en cuyo centro sale el martillo que forma el lote 24 frente a Gorostiaga que mide 14.16 metros de frente por 16.50 de fondo, al S. O. la línea N. P. que deslinda al stud C, y lote 20 y que mide 52.26 metros, al N. O. la línea P. Q. de 33.30 metros, lindando con los lotes 2, 3, 10, 11 y 19. Total 1.924.16 metros cuadrados. Con las mismas comodidades que el anterior. Base $ 38.524.40. Stud C, y lote 20, cuyos lados miden 52.26 metros al N. E., lindando con el stud B, y lote 21; 34.76 metros al S. E., lindando en parte con el lote 24 y con frente a la calle Blandengues que sesga al S. O. 52.26 metros y al N. O. 34.51 metros, lindando con el lote 19; o sea una superficie total de 1.801.15 metros cuadrados y con las mismas comodidades que los anteriores. Base $ 37.585.77. Lote 2, frente a Migueletes, 312.73 metros. Base $ 9 los 75 decímetros cuadrados. Lote 3, frente a Migueletes 236.83 metros cuadrados. Base pesos 9 los 75 decímetros cuadrados. Lote 4, frente a Migueletes. Superficie 161.04 metros cuadrados. Base $ 9 los 75 decímetros cuadrados. Lote 5, esquina Migueletes y Olleros, superficie 182.75 metros cuadrados. Base $ 13.33 los 75 decímetros cuadrados. Lote 6, frente a la Avenida Olleros, superficie 132.20 metros cuadrados. Base $ 12 los 75 decímetros cuadrados. Lote 7, frente a la Avenida Olleros, superficie 265.47 metros. Base $ 12 los 75 decímetros cuadrados. Lote 8, frente a la Avenida Olleros, superficie 350.75 metros cuadrados. Base $ 12 los 75 decímetros cuadrados. Lote 9, frente a la Avenida Olleros, superficie 436.06 metros cuadrados. Base $ 11.33 los 75 decímetros cuadrados. Lote 10, frente a la Avenida Olleros, superficie 516.38 metros cuadrados. Base $ 12 los 75 decímetros cuadrados. Lote 11, frente a la Avenida Olleros, superficie 467.46 metros cuadrados. Base $ 11.33 los 75 decímetros cuadrados. Lote 12, frente a la Avenida Olleros, superficie 318.64 metros cuadrados. Base $ 12 los 75 decímetros cuadrados. Lote 13, frente a la Avenida Olleros, superficie 176.17 metros cuadrados. Base $ 9 los 75 decímetros cuadrados. Lote 14, frente a Blandengues, superficie 236.83 metros cuadrados. Base $ 9 los 75 decímetros cuadrados. Lote 15, frente a Blandengues, superficie 325.12 metros cuadrados. Base $ 9 los 75 decímetros cuadrados. Lote 16, frente a Gorostiaga, superficie 161.04 metros cuadrados. Base $ 9 los 75 decímetros cuadrados. Lote 17, frente a Gorostiaga, superficie 121.44 metros cuadrados. Base $ 7.88 los 75 dcms. cuadrados. Lote 23, frente a Gorostiaga, superficie 134.16 metros cuadrados. Base $ 8 los 75 dcms. cuadrados. Lote 25, frente a Gorostiaga, superficie 134.16 metros cuadrados. Base $ 8 los 75 decímetros cuadrados. Lote 26, frente a Gorostiaga, superficie 147.16 metros cuadrados. Base $ 8 los 75 dcms. cuadrados. El adquirente del stud A, y lote 1 tendrá opción al lote 22 con frente a Gorostiaga por el precio de tasación (11 $ los 0.75 dm2). El adquirente del stud B, con los lotes 21 y 24 tendrá opción al lote 10 frente a Avenida Olleros, por el precio de tasación (15 $ los 0.75 dm2). El adquirente del stud C, y lote 20, tendrá opción al lote 26 frente a Gorostiaga por el precio de tasación (12 $ los 0.75 dm2). Venta ordenada por el señor juez doctor Martín Abelenda, secretaría del doctor Napoleón Paz, en la sucesión de don Diego de Alvear. Seña y a cuenta de precio 8 o\|o. Comisión 2 o\|o. Remate.

EL DOMINGO 18 de noviembre, a las 15 horas, allí. Las escrituras serán otorgadas por el escribano señor don Ernesto García Díaz. Soliciten informes y planos a mis oficinas: Rivadavia 827.—V. P. Cacuri. Nota: Los studs y lotes correspondientes se pagarán mitad al contado y mitad a un año con 7 o\|o. Los lotes restantes al contado. n15

Orden de la compañía "Unión Mercantil", para liquidar al mejor postor, sobre la base de $ 20.000. Solamente tercera parte contado. Casa Jujuy 1045\|47. Calle con pavimento de madera pago. Edificio antiguo de sala y varias habitaciones. Mide 8.70 de frente por 30 varas de fondo. Total, 699 varas cuadradas. Resulta a 33 pesos vara. Tomen nota: Remate.

EL DOMINGO 18 de noviembre, a las 17.30, allí.—V. P. Cacuri. n11

Casa Barata, $ 2700. En Flores, calle Páez 3501, esq. Campaña. A media cuadra de Gaona, A 4 cuadras de Nazca con eléctrico 84 y 99 por Avellaneda. Lindo zaguán, todo poblado. 3 piezas de material, cocina, gallinero, w. c., etc. Terreno de 10x29 varas. A liquidar con la base de $ 2.700 m\|n.

EL DOMINGO 18 de noviembre, a las 15, en la misma. Seña 8 o\|o. Comisión 2 o\|o. Datos Rivadavia 714.—Juan M. Brunetti y Cía. n11

En la Floresta, en 48 meses. 3 lindos lotes de terreno, calle Morón entre Calderón de Vargantes, A 4 cuadras al Norte de Rivadavia, con eléctrico subterráneo, entre los bulevares Carrasco, Corro y San Eduardo. Barrio todo poblado y muy adelantado. Base $ 20 mensuales, en 48 meses, con posesión y título definitivo por el escribano Spiro M. Ungaro. Comisión 2 o\|o.

EL DOMINGO 18 de noviembre, a las 16, en la misma. Pidan planos detallados, Rivadavia 714.—Juan M. Brunetti y Cía. n11

Flores Central. — Sobre la plaza, estación, iglesia, civil, Bancos, etc., etc., ahí, vinculado a todas las actividades sociales y comerciales de esa importante parroquia, Pedro Calzano 118, mide 10x48. Una hermosa casa, levantada a todo costo en cal, con tranquera de hierro, llave en mano, consta de artístico frente imit piedra, zaguán revestido, sala, comedor y 7 habitaciones más, baño, cocina, galería, todo material, cielorrasos de yeso, buena carpintería, luz eléctrica embutida, cloacas, terraza y azotea en todo. Hermosas plantas y muchos otros detalles. Se recomienda, por todo. Puede visitarse. Base, $ 33.000, incluso $ 30.000 a plazos. Remate allí

EL DOMINGO 18 de noviembre, a las 16.30.—V. P. Cacuri. n11

**Constitución

CARLOS F. PODESTA

v23

En San Fernando, F. C. C. A.

La casa quinta concedida por la del general Arias. Superficie, 7.881 vs. 77 cvdrs. Venta por división de condominio, con facilidades de pago y llave en mano. Calle Alsina 1262 esquina Ayacucho, la ubicación más descollante y vallosa de esa ciudad veraniega, rodeada de las casas quintas de los señores Alvear, Sauce, Mesquita, Gómez, Sastre, Smith y otros. A 5 cuadras de la estación del ferrocarril eléctrico y 2 del ferrocarril a vapor, lo que significa encontrarse a 20 minutos de la capital federal. Propiedad compuesta de subsuelo, planta baja y planta alta. Intelligentemente distribuída. Subsuelo: 3 dormitorios, hall, vestíbulo, antecomedor, baño, carbonera, gran cocina. Planta de recepción: gran hall, sala, amplio comedor, antecomedor, escritorio, baño instalado y, en su contrafrente, una hermosísima terraza. Planta alta: 4 espaciosos dormitorios, hall, vestíbulo y pasaje. Dimensiones: 57m23 c. frente a la calle Alsina, 191m51 c. frente a la de Ayacucho, con un martillo en contra de 18m93 c. en su costado Norte, el que empieza a los 85m44 c. de la calle Alsina hasta dar con la línea de su contrafrente, que mide 48m36 c., encerrando este polígono una superficie de 5.911 mts. 33 cs. cds., igual a 7.891 vs. 77 cv. cds. Ad corpus. Base definitivo, $ 67.500. Mitad al contado, el saldo a un año de plazo, interés 8 o|o.

EL DOMINGO 18 de noviembre, a las 15.30 en la misma. Detalles: Edificio de sólida construcción, hecho a todo costo, de elegante línea, muros enduidos, mosaicos extranjeros y del país, carpintería y cielorasos de cedro, herrajes finos, escalera de mármol de Carrara, gran portada y verja de hierro forjado, buenos empapelados, artística escalera de mármol que da acceso a la planta alta, decoraciones al óleo baños instalados, luz eléctrica, etc. Jardín con variedades de plantas de adorno, árboles frutales y de sombra, agua corriente, empedrado pago y llave en mano. 8 o|o a cuenta de precio y 2 o|o de comisión en efectivo. Visítese de 14 a 17. — C. F. Podestá, Rivadavia 1216, p. federal. v18

Judicial. — Montevideo 1685.

esq. Av. Quintana, ubicada en pleno barrio aristocrático. Propiedad compuesta de subsuelo y planta baja, produce $ 330 mensuales, alquileres reducidos. Distribución: subsuelo, 5 amplias habitaciones, baño, despensa, cocina, antecocina, carbonera, pileta, etc. Piso bajo: Entrada con escalinata de mármol, hall, sala, escritorio, comedor, antecomedor, 4 dormitorios, baño y un departamento en los altos con vestíbulo, 2 amplias piezas y baño. Construcción: sólida, hecha en cal, con frantería de hierro, azotea baldosa francesa, mosaicos extranjeros y del país, buena carpintería, celosías de cedro, pisos de parquet y tea, cielos rasos de yeso y buenos empapelados. Dimensiones 8 m. 50 c. de frente a la Av. Quintana, por 24 m. 64 c. de frente a Montevideo, formando esquina, teniendo en su costado SE. un martillo a favor de 8 m. de NO. y SE. que empieza a los 12m80 c. de la línea de edificación de la Av. Quintana, por 21 m. 84 c. SE. a SO. hasta dar con la línea de fondo, que tiene 11 m. 50 c. Encerrando este polígono una superficie de 353m96 dec. cdrs. Base, $ 73.833.33 o sean las 2|3 partes de su tasación.

EL JUEVES 22 de noviembre, a las 15, en mi salón, Rivadavia 1216. Venta ordenada por el señor juez de primera instancia en lo Civil de la Capital, doctor Fernando M. Colombres, hoy interinamente a cargo del Dr. Campos, secretaría del Sr. Sandulfo, a propuesta de partes, en el juicio sucesorio de Podestá Bartolomé C., por división de condominio. Las escrituras serán otorgadas por el escribano Sr. Antonino Soares. Mayores informes a mis oficinas Rivadavia 1216 o a la secretaría del autorizante.—Carlos F. Podestá. v22

Judicial. — Con cédulas. Avenida Quintana 128 entre Parera y Montevideo, rodeada de suntuosas y valiosas residencias. Propiedad de altos y bajos, forma petit hotel, y cuya distribución es la siguiente. Planta baja: jardín al frente, zaguán, hall, sala, antesala, escritorio, comedor, antecomedor, cuarto de estudio, pasillo, cocina, antecocina, w. c.; dos escaleras las que dan acceso a la planta alta, una principal y otra de servicio. Planta alta: hall igual al del piso bajo, siete habitaciones, 2 cuartos de baño, escalera de acceso a la azotea, donde se encuentra un departamento con 5 habitaciones y su baño correspondiente. Construcción: en cal, en perfecto estado, buena carpintería, celosías de hierro y cedro, pisos de pino de tea y parquet, mosaicos extranjeros y del país, mampara de hierro con cristales ingleses, vitraux, cielos rasos de yeso, empapelados, etc. Dimensiones: 12m.40 c. de frente por 34m.64 c. de fondo en el costado S. E. y en el costado N. O. un martillo en contra que empieza a los 12m.80 c. de la línea de edificación de 8 m. de frente por 21m.84 c. de fondo, contrafrente 8m.40 c., encerrando este polígono una superficie de 364 m. 1 dec. cds. Base, $ 63.333.33, inclusa pesos 40.000 en cédulas argentinas que reconoce la propiedad a favor del Banco Hipotecario Nacional, con las que el comprador podrá continuar devolviendo la suma amortizada.

EL JUEVES 22 de noviembre, a las 15 horas, en mi salón, Rivadavia 1216. Venta por orden del Sr. juez de primera instancia en lo civil Dr. Fernando M. Colombres, hoy interinamente a cargo del Dr. Campos, secretaría del Sr. Sandulfo, a propuesta de partes, en el juicio sucesorio de Podestá Bartolomé C., por división de condominio. Las escrituras serán otorgadas por el escribano Sr. Antonino Soares. Mayores informes a mis oficinas Rivadavia 1216 o a la secretaría del autorizante.—Carlos F. Podestá. Nota: Visítese a toda hora. Está desocupada. v22

Arturo Demarco

Judiciales — 1 casa y 5 terrenos en Ituzaingó y una fracción de tierra en Morón.

EL DOMINGO 18 de noviembre, a las 14: 2 terrenos en Morón, 86.33 por 44 mts. 16. Base, $ 1.872.—A las 16: lo siguiente en Ituzaingó, frente a la estación, propiedad calle Víctor Manuel, de 18.60 por 16.80 metros con 4 solas y dependencias. Base, $ 7.200. 5 lotes de terreno, calle Víctor Manuel y Mazzini, de 8.66 mts. por 26m98 c|uno. Base, $ 4.80 el m., igual a 3.80 v. c. Seña 10 o|o. Comisión 2 o|o. Los autos se tramitan en los tribunales de La Plata. Datos detallados, Boletín Oficial y Los Debates de La Plata.—Arturo Demarco. n11

Tres terrenos — Base, 0.50 la v. c., al contado, a liquidar, Cosquín entre 10. Pasos y Montiel.

EL DGO. 18 de noviembre, a las 16 horas. Planos y datos, B. Mitre 720.—A. Demarco. n11

Patricio Byrne

Avenida San Martín, al lado del N.o 1861 y a 1|2 cuadra de la Avenida Donato Alvarez, 3 terrenos de medidas ideales para levantar edificios de renta o establecimientos industriales o fabriles, dado que no puede ser mejor su ubicación, siendo el centro comercial de esa importante zona, bien servida por tranvías eléctricos a todas direcciones. Lotes de 10x46, venta con opción. Base, $ 14 le. v. c.

EL DOMINGO 18 de noviembre, a las 16. Seña 8 o|o. Comisión 2 o|o. Planos e informes en mi escritorio, Maipú 236.—Patricio Byrne. n11

FRANCISCO ABALO

$ 10 POR MES EL LOTE

En Avellaneda

Léase aviso siguiente:

62 lotes. En Avellaneda. En 100 mensualidades. A 50 varas de la Avda. Pavón, adoquinada y tranvías del Sud Nos. 101, 102, 103 y 104 a Plaza de Mayo, a Temperley. Terrenos altos y rodeados de edificación, con frentes a las calles Formosa, Chaco, Bolivia y G. Udaondo, a 1 cuadra de los terrenos del Banco Español y de la estación del tranvía. Terrenos conocidos por Villa Atlántica, cerca de las estaciones Gorli y Landa. Base, $ 10 por mes el lote. Condiciones de la venta: 8 meses en el acto del remate y 2 o|o de comisión, y 8 meses más al recibir el título provisorio y una vez abonadas 20 mensualidades los títulos definitivos por el escribano señor Esteban Benza. Los interesados pueden visitar los terrenos tomando el tranvía del Sud y bajar en Pavón y Chaco, a 1 cuadra de los terrenos en venta. Planos, Bolívar 256, U. T. 3746, Avenida.

EL DOMINGO 18 de noviembre, a las 15, en los mismos.—F. Abalo. v18

A 4 años de plazo. 5 propiedades flamantes, recién construídas. Desocupadas. En Vélez Sársfield, Avda. Gaona 3420-28-36-34 y 66, al lado de Segurola. Base, $ 10.000 cada una. Visítense. Después detalles.

EL DOMINGO 25 de noviembre, a las 17.—F. Abalo. v17

Dean Funes 1074 al 76. — Altos y bajos, con 20.000 cédulas. Propiedades de renta. Base, $ 30.000. Después detalles. Visítense de 9 a 11 y de 16 a 18. Datos, Bolívar 256.

EL DOMINGO 25 de noviembre, a las 18. F. Abalo. v17

23 lotes, en 100 mensualidades. En Vélez Sársfield, Avda. Escalada, con adoq. pago. Avda. Emilio Castro, Guardia Nacional, Manuel Artigas, a 1 cuadra de Juan Bautista Alberdi, adoq. y tranvías 40, 45 y 48, combinación subterráneo. Base, $ 10 por mes el lote. Planos, Bolívar 256.

EL DOMINGO 2 de diciembre, a las 15.30.—F. Abalo. v17

GIMENEZ ZAPIOLA, PANELO y Cía.

v18

PASADO MAÑANA

ALLI MISMO

EL REMATE DEL CAMPO

"San Eugenio"

LAS NUEVAS FACILIDADES DE PAGO

8 o|o de seña en el acto del remate, 32 o|o al escriturar dentro de los 45 días, pudiendo abonarse esta cuota, si el comprador lo desea, el 31 de marzo de 1924.

El 60 o|o restante a 5 años de plazo, con amortizaciones anuales de 12 o|o, e interés de 7 o|o anual pudiendo cancelar la hipoteca en cualquier momento y sin pérdida de intereses. En esta forma el comprador sólo tendrá que pagar en el acto del remate el 8 o|o de seña y 2 o|o de comisión, y el segundo pago lo hará recién después de 3 meses de haber escriturado, es decir, con tiempo suficiente para negociar y colocar la cosecha.

GIMENEZ ZAPIOLA, PANELO y Cía.

En Santa Fe. A largos plazos. Rodeando la estación San Eugenio, F. C. C. A. 2595 hs., 89 as., parte del establecimiento San Eugenio, de Alemán, divididas en 48 lotes de 21 a 81 hectáreas. A 1 1|2 leguas de Gálvez, de Irigoyen y de Arocena. En la zona más colonizada. Campo parejo, alto, sin desperdicio. Tierras inmejorables para el cultivo de trigo, lino y maíz, con agua dulce de primera calidad. A 4 metros de profundidad (primera napa) y semisurgente a 28 mts. (2a. napa). 1.500 hs. están destinadas hoy a los cultivos antes mencionados y el resto ocupado con ganadería, tiene alfalfa y pastos tiernos de engorde. Todos los lotes tienen buenos alambrados en sus frentes y muchos de ellos los tienen en 2 y 3 costados, además de arboledas de paraísos. El lote No. 12 (Debora) tiene una casa habitación de 12 piezas y galerías, cocina, casa para peones de 4 habitaciones, cocina y monte. El lote No. 46 (San Luis) tiene una casa de 5 habitaciones, dependencias y, monte de paraísos. Los alambrados divisorios de lotes son medianeros. Nadie ignora por cierto, que desde hace mucho tiempo no se registra venta alguna en esta valiosa zona de la provincia de Santa Fe. Los propietarios de las grandes extensiones de campo que rodean la estación San Eugenio, los han trabajado directamente o los han arrendado obteniendo en ambos casos rendimientos exitosos. Ahora se presenta a los colonos la oportunidad de realizar una inmejorable operación, de sus más justas aspiraciones: ser dueños de la tierra que trabajan. La importante fracción que dividida en lotes de 21 a 81 hectáreas ofrecemos en remate está situada en un punto privilegiado de la provincia, por sus numerosas colonias. Las bases de venta y la forma liberal de pago permiten su adquisición con poco capital. Base uniforme $ 250 por hectárea. Venta con opción. Forma de pago: 8 o|o de seña en el acto del remate, 32 o|o al escriturar dentro de los 45 días, pudiendo abonarse esta cuota, al el comprador lo desea, el 31 de marzo de 1924. El 60 o|o restante a 5 años de plazo, con amortizaciones anuales de 12 o|o, e interés de 7 o|o anual pudiendo cancelar la hipoteca en cualquier momento y sin pérdida de intereses, y el segundo pago lo hará recién después de 3 meses de haber escriturado, es decir, con tiempo suficiente para negociar y colocar la cosecha. En esta forma el comprador solo tendrá que pagar en el acto del remate el 8 o|o de seña y 2 o|o de comisión.

EL DOMINGO 18 de noviembre a las 14.30 en San Eugenio, F. C. C. A., en la misma estancia, donde habrá coches todos los días para visitar el campo hasta la fecha del remate. Ese día podrán almorzar allí los que deseen. Títulos perfectos. Escrituras por el escribano Sr. Félix Ferreyra, de Santa Fe. Posesión inmediata. 2 o|o de comisión.—Gimínez Zapiola, Panelo y Cía., Florida 239. n7

JUDICIAL - RENTA EL 12.62 %

GRAN PROPIEDAD

Rodríguez Peña 654-60

Planta baja y 4 pisos altos — Con 4 casas independientes

BASE, $ 170.000, A 5 AÑOS DE PLAZO

EL JUEVES 22 DE NOVIEMBRE

Judicial — Gran renta, el 12.62 por ciento. Rodríguez Peña 654 al 60, entre Tucumán y Viamonte. Terreno: 7m90 de frente por 26 mts. de fondo. Superficie 205.40 m. c. Edificio: rez de chaussée y primer piso que construyeron una sola casa y tres pisos altos, en cada uno de ellos una casa. Distribución: rums. 660: Entrada de principal común a todos los pisos, garage, grandes armarios, entrada de servicio, pasaje, depósito, calefacción, departamento del portero, dormitorio, patio y w. c. Aparte: gran office, cocina, 2 dormitorios, servicio, baño, pileta, tres patios con galerías. Primer piso, que se comunica con el ya descrito, hall, sala y antesala, comedor con zócalos y puertas de caoba, office con montaplatos, 4 dormitorios, toilette, 2 baños, vestíbulo, pasajes, etc. Se entrega desocupada. Renta $ 700 por mes. 2o. 3o. y 4o. pisos: cada uno tiene una casa compuesta de: sala y escritorio, hall, toilette, comedor, office, 4 dormitorios, baño, cocina, pasaje, pieza servicio. Azotea: 3 piezas de servicio y baño y piletas (una para cada casa). Renta cada casa $ 480, menos la alta $ 470 por mes. Total de la renta $ 2.170 por mes. Construída a todo costo, moderna, hecha con materiales de superior calidad, sobre esqueleto metálico, frente imitación piedra con balcones hierro, pisos parquet, gran escalera y zócalos de mármol, carpintería de caoba y roble, cristales biselados, vitraux, paredes enduidas, ricos papeles, herrajes artísticos, calefacción central, agua caliente con radiadores. Ascensor marca Dornfeld, dos bombas y motores 1|2 H.P. Radio para el servicio de agua, etc., y todos los detalles de lujo y de confort que solo podrán apreciarse en detenida visita, que puede hacerse de 15 a 17 horas. Base $ 170.000, las dos terceras partes de la tasación. Orden juez de primera instancia doctor J. Arrúa, a cargo juzgado del doctor Klappenbach, secretaría del doctor Gutiérrez Sáenz Valiente, a propuesta de partes en el expediente "Cazenave de Rodríguez Doña María, sucesión".

EL JUEVES 22 de noviembre, a las 15 horas, en nuestro hall, 8 o|o a cuenta de precio, comisión 2 o|o.—Gimínez Zapiola, Panelo y Cía., Florida 239.

NOTA — Podrá constituirse una hipoteca asta el 45 o|o del precio que se obtenga en el remate. Dicha hipoteca será, como máximum, de $ 80.000 o|s ($ 113.635 m|n), por 5 años e interés del 7 1|2 o|o anual. En este caso, las escrituras por el escribano señor Alberto L. Pombo. El interesado deberá conocer las condiciones de la hipoteca en nuestro escritorio, antes del remate. n8

JUDICIAL

PARA HABITAR

Gorriti 5051

A 2 CUADRAS DE RIVERA

BASE, $ 8.000

Judicial. Para habitar. Gorriti 5051, a 2 cds. de Rivera, con tranvías en combinación con el subterráneo y a 4 cuadras de Canning. Terreno: 10m70 de frente al SO. por 25m02 de fondo en el NE., 24m30 en el SE. y 8m64 en el contrafrente. Edificio: sala, antesala, 2 habitaciones, baño, cocina, galerías, 2 patios, w. c. y pieza de madera. Construcción: frente imitación piedra con celosías de hierro, pisos pino y mosaicos, carpintería pino y cedro, cielorrasos de yeso y madera. Revestimiento de azulejos en el baño, luz eléctrica, gas, cloacas, etc. Base, $ 8.000.

EL DOMINGO 25 de noviembre, a las 15, en la misma. Se entrega desocupada. Orden del Sr. juez de 1a. instancia Dr. M. A. Figueroa, secretaría del Dr. A. C. Odériga, a propuesta de partes en los autos "Tomás Meagher y Walsh María, sus sucesiones". Seña, 8 o|o. Comisión, 2 o|o.—Gimínez Zapiola, Panelo y Cía., Florida 239. n11

Gran mansión, Juncal 1320, esq. Talcahuano. Una de las mejores ubicaciones del barrio Norte. Terreno mide: 26m67 de frente al N. sobre Juncal, 27m60 en la cabaña, 25m46 en el otro frente, S. O., sobre Talcahuano, 5m77 y 19m77 en sus respectivos contrafrentes. Distribución subsuelo: vestíbulos, cuarto para el personal de servicio, office, bodega, despensas, gran cocina, patio para autos y lavadero, marcha hacia el patio. Piso bajo: pasaje para automóviles, gran escalera principal, escritorio y biblioteca, portería, vestíbulo y baño para servicio, depósito, garage para 2 automóviles. 1 piso: recepción, vestíbulo, gran hall, salón, con acceso a la terraza, retrete al frente, salón escritorio, salita, gran comedor, comedor de diario, toilette y en un entrepiso, office y otra pieza. Segundo piso: gran vestíbulo, con roperos embutidos; 3 antichambres, 7 dormitorios, 3 cuartos de baño, con piso de mármol y revestimientos de mármol; office y terraza. Azotea: cuarto para lavar, cuarto para planchar, dormitorio y baño para amas de llaves. Construcción lujosa, hecha, en estilo Luis XIV, con gran hueco de escalera y de confort, en sus formas más refinadas, ascensor, calefacción a vapor, teléfonos internos, entrada de servicio, con doble salida para automóviles, gran escalera de mármol de Carrara, vestíbulo de recepción, gran salón estilo Luis XIV y Fontainebleau y Versailles; gran comedor Daniel Marreaux, con revestimientos de madera tallada, gran chimenea de mármol con aplicaciones de bronce. Los detalles de esta magnífica casa solo pueden apreciarse en una detallada visita, que los interesados pueden hacer todos los días de 13 a 17 de 14 a 17. Está desocupada. Base, 200.000 $, que son las cédulas hipotecarias que reconoce y que tomará el comprador a estilo de plaza, el saldo, mitad al contado y mitad a uno o dos años, con interés del 7 o|o.

EL JUEVES 22 de noviembre, a las 15, en nuestro hall. Seña 10 o|o y comisión 2 o|o.—Gimínez Zapiola, Panelo y Cía. Florida 239. n11

Judicial. Tupungato esq. Montesquieu, 3 lotes. A 1 cuadra de la Avda. Alcorta, 4 de Caseros, 7 de Avda. Vélez Sársfield. Superficies: 363.55 m|c., 393.15 m|c., y 407.80 m|c. Sin base, al mejor postor, orden juez Dr. Abelenda, secretaría Dr. Miguens, a propuesta de partes, en el expediente "Juárez Mariano M. y Plenisia Sánchez de Juárez, sus concursos".

EL DOMINGO 18 de noviembre, a las 16, en los mismos. Escrituras por el escribano Sr. Alfredo Darmandrail. 8 o|o a cuenta de precio y 2 o|o de comisión.—Gimínez Zapiola, Panelo y Cía., Florida 239. n11

Judicial — En Floresta. Terreno calle Avellaneda entre Concordia y Campana. A 3 cuadras de Rivadavia y 5 de la estación Vélez Sársfield. F. C. O. (eléctrico). Mide: 8m66 de frente al N., lindando con el número 3556, por 34m84 en el costado E. y 37m47 en el O. Superficie: 321.76 m. c. Base pesos 7.293.32 o sea $ 19 la v. c., las dos terceras partes de su tasación. Orden juez de primera instancia doctor Lagos, secretaría del doctor Pallejá, a propuesta de partes en el expediente "Pereda Eduardo contra Vela".

EL DOMINGO 25 de noviembre a las 17.30 en la misma. Seña 8 o|o. Comisión 2 o|o.—Gimínez Zapiola, Panelo y Cía. Florida 239. n15

PEDRO y ANTONIO LANUSSE

v17

5.002 hect., en 2 lotes, libres de calles, con amplias facilidades de pago, tercera parte alfalfado, con importantes mejoras en poblaciones, alambrados, aguadas, en San Luis, dep. O. Pedernera, a 4 leguas al N. O. de Bagual, F. C. O. Campo especial para invernada por sus excelentes condiciones para alfalfa y buena calidad de sus aguas.

EL MARTES 27 de noviembre, a la hora 15.30 en nuestro hall en ésta, en las siguientes condiciones. Bases por hect. $ 90 el lote 1 y $ 80 m|n el lote 2, con hipoteca de $ 65 y $ 55 m|n, poco más o menos respectivamente cada lote por hect. en cédulas nacionales de la serie 7a., de la cual podrá hacerse cargo el comprador, conforme al saldo y cotización de las cédulas al día de la escrituración, resto al contado al escriturar. Revisar el campo por estación Bagual, dirigiéndose al Sr. Valerio Manzoni. Seña 8 o|o y comisión 2 o|o a cargo del comprador. Planos y demás detalles, solicitenos en nuestros escritorio en ésta, Belgrano 836. v17

En Lobería, F. C. S. 592 hect. campo flor, para agricult. y ganad., parte del establec. "La Guitarra", en 2 lotes libres de calle, amplias facilid. de pago, importantes mejoras en poblaciones, alambrados y aguadas, distante 5 leg. de Fernández, 8 de Napaleo y 10 del pueblo Lobería.

EL DOMINGO 2 de diciembre, a las 15, en el "Hotel Palace" en Balcarce, F. C. S., conforme a las siguientes condiciones. Bases por hect. $ 280 el lote 1 y $ 230 el lote 2, con hipoteca adjudicada de $ 180 y 135 m|n. por hect., respectivamente, cada lote en cédulas nacionales, de las cuales podrá hacerse cargo el comprador, conforme al saldo y cotización de las cédulas al día de la escrituración por ante el escribano en Tandil, que designe el Banco Hip. Nacional, resto al contado en el mismo acto. Para revisar el campo, dirigirse en el mismo establec. al Sr. Juan Pedro Arbiza, o a nuestro agente en Balcarce. Seña 8 o|o y comisión 2 o|o a cargo del comprador. Por planos y mayores informes, dirigirse a nuestro escritorio en ésta o en Balcarce al señor Nicolás V. Carelli.—Pedro y Antonio Lanusse. v17

Casa central, Perú 187. U. T. 6731, Avda. v17

2 joyas en Palermo, sin estrenar, como para novios, calle Fco. Acuña de Figueroa (antes Almagro) No. 1594, esquina San Salvador 4102. Base $ 10.000 y 12.500 a plazos. Edificios elegantes de todo confort y sólida. Consta la 1a. de sala vegia y balcón al frente, 3 dormitorios, baño, cocina, w. c., etc. La casa San Salvador 4103, esq. Fco. Acuña de Figueroa, tiene 3 salas al frente con revoques imitación piedra y artísticos balcones, seguún revestido, c. de baño, cocina, habitación en altos, gran terraza, luz eléctrica embutida, celosías, decorados, cloacas e infinidad de detalles de lujo, adeq. pago y tranvía al frente. "Una palabra más". Merecen visitarse.

EL DOMINGO 18 de noviembre, a las 17.30 (allí). n11

Linda casa para novios... Llave en mano, calle Holmberg 1073, entre Echeverría y Sucre. Base, $ 6.000, todo a plazos, verjas jardín al frente, 3 dormitorios estilo chalet, baño, cocina, carp. de cedro, finos decorados, galería, cloacas, árboles y adeq. pago. Visítese.

EL DGO. 18 de noviembre, a las 10.30 de la mañana (allí). n11

Casa linda en el Caballito!.. Llave en mano, calle Luis Viale 1016 y Espinosa, con eléctrico 86, a 2 c. de Av. Gaona. Base, $ 6.000, todo a plazos. Edificio en cal de gran sala y revoques de piedra, 1 dormitorio, baño, cocina, celosías, adeq. pago, etc. Visítese.

EL DGO. 18 de noviembre, a las 11.30 de la mañana (allí). n11

Por división de condominio.— Casa barata. Llave en mano, calle Charlone 1168 y Av. Forest, de 10.39x42.73 vs. Base, $ 8.000, a plazos. Edificio de 4 dormitorios, comedor, cocina, galería, etc. Visítese.

EL DGO. 18 de noviembre, a las 17, allí. n11

Casa con entrada de autos!.. En el centro del Caballito. Llave en mano, calle Luis Viale 1045 y Espinosa. Mide 10x48.31 vs. Base, $ 14.000, a plazos. Consta de 3 dormitorios, comedor, baño, 3 dependencias, garage, galpón con paredes de 45, cloacas, luz eléctrica y adeq. pago. Visítese.

EL DGO. 18 de noviembre a las 11.30 de la mañana (allí). n11

Lote central en 40 meses!.. A 1 c. de Rivera al 1700, calle Carranza entre Coronel Nicets Vega y Cabrera. Lote 7, manzana 6, de 10x40 vs. Base 7 $ vs., lindero al edificio con cloacas y luz eléctrica al frente. Planos planos de esta pichincha.

EL DGO. 18 de noviembre, a las 16.30, allí. n11

Casa de ocasión, muy barata!... Desocupada, frente al eléctrico 96 y plaza Zapiola, calle Aches 2150 esq. Juramento. Base, $ 4.000, todo a plazos. Linda casa de 2 salas al frente, cocina, baño, etc. Visítese.

EL DGO. 18 de noviembre, a las 10 de la mañana (allí). n11

Casa de negocio en Palermo... Ocupada por almacén, calle Nicaragua 5902|06, esquina Andrés Arguibel 1994, 10x22 vs. Base, $ 15.000, a plazos. Consta de salón y sótano, 3 salas al frente, cocina, baño, pieza de servicio, cloacas, adeq. pago por ambas calles, etc. Renta $ 220, con 4 años de contrato. Visítese.

EL DGO. 18 de noviembre, a las 18, allí. n11

Av. Rivadavia 3900, allí... Linda casa para vivir. Llave en mano, calle Bmé. Mitre 4008 y Medrano, de 10x42 vs. Base, $ 30.000, a plazos. Consta de sala, hall, comedor y 5 habitaciones. Visítese.

EL SABADO 24 de noviembre, a las 17.30 (allí). v18

Av. Rivadavia 4500, ¡allí!... Casa sobre la estación del subterráneo, Av. La Plata, calle Guayaquil 60, de 10x34 vs. Base muy barata, $ 15.000, todo a plazos. Edificio en cal de 6 dormitorios, comedor, baño, despensa, celosías, cloacas, adeq. pago y eléctricos al frente. Barrio muy central y de gran valor. Visítese. No hay cartel.

EL LUNES 19 de noviembre, a las 16.30, en mi casa, Perú 187. n16

Casa Avda. Triunvirato 3300! A 50 vs., Holmberg 1910. Base, $ 5.000, todo a plazos. Edificio de jardín, 2 dormitorios, comedor, cocina, baño, galería, etc. Visítese. No hay cartel.

EL LUNES 19 de noviembre, a las 16.30, en mi casa, Perú 187. n15

En Flores, llave en mano! Neuquén 2621, con $ 5.000 en mensualidades de $ 75 por mes y base $ 3.000 al contado, de 10.50x27 vs. Edificio 4 piezas, galería, cocina, baño, cloacas y adeq. pago. Visítese. No hay cartel.

EL LUNES 19 de noviembre, a las 16.30, en mi casa, Perú 187. n15

Linda casa en Flores!... Para vivir no hay mejor. (Llave en mano), calle Terrada 891. Base, $ 5.000, todo a plazos. Edificio en calle XIV de sala con 2 balcones, 3 dormitorios, baño, cocina, celosías, cloacas, etc. Visítese. No hay cartel.

EL LUNES 19 de noviembre, a las 16.30, en mi casa, Perú 187. n15

La casa mejor del barrio... Muy barata y a plazos, calle Fraga 1425, de 10x34 vs. Base, $ 6.000, todo a plazos. Edificio de sala, moderno, 2 dormitorios, cocina y 2 piezas chicas, árboles frutales, etc. Visítese. No hay cartel.

EL LUNES 19 de noviembre, a las 16.30, en mi casa, Perú 187. n15

Una pichincha... Muy barata. Casita en Floresta, con base de $ 3.000, todo a plazos, calle Cuenca 4223. Edificio de 2 dormitorios, baño, cocina, plantas y flores. Barrio espléndido. Visítese. No hay cartel.

EL LUNES 19 de noviembre, a las 16.30, en mi casa, Perú 187. n15

18 lotes en 100 meses. Saldo y liquidación de mi gran remate. Base, $ 10 por mes el lote. 2 c. de la Av. Juan B. Alberdi (altura 6500), con eléctrico 40, 45 y 48, calle Tellier (adoq.), Zelada, Pizarro y Cañada de Gómez, con luz eléctrica y agua corriente al frente. Pidan planos.

EL LUNES 19 de noviembre, a las 16.30, en mi casa, Perú 187. n15

Avalos 209 y D. Alvarez. Casa de ocasión. Base, $ 1.500, a plazos, con 2 piezas, cocina, etc., eléctricos 88, 94 y 95. Visítese. No hay cartel.

EL LUNES 19 de noviembre, a las 16.30, en mi casa, Perú 187. n15

Bonita casa en Flores. A 1 c. de la Av. Juan B. Alberdi 4000, calle Laguna 399 esq. José Bonifacio, de 8.33 vs., más o menos. Edificio moderno, frente imitación piedra, consta de sala, comedor, 2 dormitorios, pieza servicio, cuarto de baño, cocina, luz eléc., cloacas y adeq. pago. Renta $ 130. Base, $ 12.000, a plazos. Visítese de 9 a 11, que es pichincha...

EL MIERCOLES 21 de noviembre, a las 16, en mi casa, Perú 187. n15

En Merlo, F. C. O., a 10 c. de la estación, linda casa quinta de 1.700 vs. Calle San Carlos y Pintos, conocida por Va. Vda. de Gastón. Edificio nuevo, de 2 dormitorios amplios, 1 p. chica, galpón, cocina con económica, bomba, pileta, árboles frutales y forestales. Base, $ 1.000 al contado, excedente en 60 mensualidades.

EL MIERCOLES 21 de noviembre, a las 16, en mi casa, Perú 187. n15

En Lanús, 65 lotes. Base, $ 3 por mes el lote. En 100 meses, frente a la estación del tranvía eléctrico local. Calle Patrios, Santa María y Vilcapujio. Ubicación de valor, paraje alto y poblado. Pidan planos.

EL DGO. 9 de dbre., a las 16.30, allí. v24

$ Oreste Andreone $

Judicial. Finca "Los Claveles". Sin base. Valiosa finca. Tasación: pesos 81.641.36. A 11 kilómetros de San Rafael (provincia de Mendoza); paraje denominado Cañada Seca. 68 hectáreas dedicadas a viñas, frutales y alfalfa. Se trata de una finca en plena producción. Linderos: Norte: Lorenzo Forte y Canal La Dorada; Sur: Magdalena S. de Tomba; Este: Ezequiel Tabaners y Oeste, La Dorada. Con edificio de 4 habitaciones, galpón y otras mejoras. Juez doctor Casubal, secretaría, doctor Lasplur, sucesión Ortiz.

EL VIERNES 30 de noviembre, a las 16 en mi hall, 25 o|o a cuenta de precio y 2 o|o de comisión. Soliciten planos muy detallados por correo, teléfono o personalmente, a Oreste Andreone, Sarmiento 465, U. T. 3945, Avenida. 1p

Domingo Marotta

Rioja 1878|80, U. T. 0708, Corrales

Pavón 2484. Base, $ 17.000, a plazos. Sala, 3 piezas, baño, cocina, cloacas, cielos rasos, puerta cancel, frente piedra. Visítese, es un chiche, con llave en mano.

EL DGO. 18, a las 10 de la mañana, en mi salón, Rioja 1978|80. v17

3 lotes de terreno, General César Díaz (antes San Julián) esq. Terrada. Base, 6 in v. c. a plazo, a 1 cuadra de Nazca; tranvías 84 y 88.

EL DGO. 18 de noviembre, a las 14.30. v17

Triunvirato entre Donado y Chorroarín, terreno de 12m40 c. frente, 24m96 c. y otro lado 32m65 c., adoq. pago. Base, $ 9 la vara, a plazos.

EL DGO. 18 de noviembre, a las 15.30. v17

Terreno Añasco esq. San Blás; 10x40, adoquinado. Base, $ 6 a plazos.

EL DGO. 18 de noviembre, a las 16. v17

3 casas. Base, $ 2.500, a plazos cada una, Av. Sáenz y Ventana 3787 y 3790 y Teuco 268, adoquinado pago, 2 piezas, coc., galería de madera y cinc, aguas corrientes, tranvías 57, 47 y 16. Visítese.

EL DGO. 18 de noviembre, a las 17.30. v17

Base, $ 3.500, a plazos, 6 piezas, coc. de madera y cinc, cloacas, pileta. Pepiri y Santo Domingo 4044.

EL DGO. 18 de noviembre, a las 17. v17

A. C. TAQUINI y Cía.

EL DOMINGO

En FLORES

LOS ESPLENDIDOS TERRENOS EN MENSUALIDADES

Juan B. Alberdi y Mariano Acosta

UBICACION UNICA. EXTRAORDINARIA.

NOTABLE EDIFICACION

1 cuadra de Rivadavia, 3 del F. C. eléctrico y con subterráneo y líneas 2, 5, 40, 45, 48, 89 y 99.

ADOQUINADO PAGO

Pidan planos.

En Flores. 62 lotes en 80 meses, Juan B. Alberdi y Mariano Acosta. Venta extraordinaria única, los más importantes terrenos que puedan ofrecerse en mensualidades. 1 cuadra de Rivadavia, con subterráneo 2 y 5, con el 40-42-45 y 48 al frente. 2 cuadras de Bacacay, con el 89 y 99 y de la estación del F. C. eléctrico, adoquinados pagos, cloacas y luz eléctrica. De total edificación moderna, de familia. Preciosos terrenos de notables medidas. Base $ 10 v. c., en 80 meses, sin interés. 3 mensualidades como seña y al escriturar. Títulos perfectos y posesión inmediata. Se rematarán.

EL DOMINGO 18 de noviembre, a las 14.30 (2.30 p. m.), sobre los mismos. Pidan planos a Bmé. Mitre 477, U. T. 3998, Avenida. v18

SOLIS 242

Sobre la Plaza del Congreso, Entre Ríos y Rivadavia

¡Un gran negocio!

Solís 242, entre Alsina y Moreno. Destacada ubicación, central. Sobre la plaza del Congreso y avenidas de Mayo, Rivadavia y Entre Ríos. Casa compuesta de sala, comedor, 3 habitaciones, cloacas y adoquinado pago. En 8vs5x45vs30. Superf 396.38 vs. cs. Base $ 32.000 m|n.

EL LUNES 19 de noviembre, a las 15 (3 p. m.), en ulensa, Bmé. Mitre 475, Mayores informes, a Bmé. Mitre 475, U. T. 3998 Avenida. v19

Judicial. En Flores. Con cédulas. Esteban Bonorino 32?? entre Convención y Directorio, 1 cuadra de Juan B. Alberdi y 3 de Rivadavia, 4 habitaciones, comedor, adoquinado pago y dependencias. En 8m66 por 28m58. Base, $ 9.284.21 m|n., incluídas 5.000 cédulas nacionales, reducidas hoy a $ 5.026.41 m|n., que el comprador tomará a su cargo a estilo de plaza.

**EL DOMINGO 18 de noviembre, a las 15 (3 p. m.), sobre la misma. Orden juez doctor Abelenda, secretario doctor Rojas, sucesión José y Luis Facciuto. 8 o|o

FURST ZAPIOLA y Cía.

v17

¡¡CON 10.000 LADRILLOS!!

EN RAMOS MEJIA

315 LOTES

BASE, $ 5 POR MES

PASADO MAÑANA, A LAS 14 EN PUNTO

TREN GRATIS DE LA ESTACION ONCE

Soliciten planos en nuestra casa, Reconquista 434

315 lotes en Ramos Mejía. Entre Ramos Mejía y Haedo. Frente por donde se levantará la estación "Parada Gilames", del tren eléctrico del F. C. Oeste y próximos a la avenida Rivadavia (adoquinada). Son 315 lotes que ofrecemos en un barrio formado por lindas casas quintas, plazas, almacenes, farmacias, colegios, etc. Base, $ 5 el lote por mes, en 100 mensualidades, sin interés, con 10.000 ladrillos.

EL DOMINGO 18 de noviembre, a las 14, tren gratis del Once. Seña $ mensualidades. Comisión 3 o|o. Pidan planos en los mismos terrenos, en el almacén de Floxel, o en nuestra casa, Reconquista 434.—Furst Zapiola y Cía. n4

Carlos Piazza

Judicial. Amplia propiedad de renta. Guardia Vieja 4127 y 39, entre Gascón y F. A. Figueroa. A 150 mts. de Medrano y 200 de Corrientes. Mide mts. 8.66 frente Sud por 44.60 fondo y 9.45 contrafrente. Superficie total, mts. cds. 403.85. Base de venta, 2|3 partes de su tasación, $ 23.461.67. Su edificio consta de una casa de familia al frente y 2 departamentos con entrada independiente. Frente moderno limitación piedra, con un balcón y celosías metálicas, 2 portadas hierro, zaguán cancel, sala, hall, 3 piezas, baño, cocina, pieza alta, barbonera, galería vidrios, carpintería cedro, cielorrasos yeso, piso tea, patio mosaico, cloacas, etc. Y los 2 departamentos tienen cada uno, 2 piezas, cocina, w. c., cielorrasos yeso, pisos tea, patios mosaicos, cloacas. Juez Dr. César A. Campos, secret. Dr. H. García Juanicó. Testamentaría de Dr. José R. Castilla. Seña 3 o|o y 2 o|o comisión a cargo del comprador. Escrituras por el escribano F. G. del Río. Informes, Sarmiento 466.

EL DOMINGO 18 de noviembre, a las 14 (5 p. m.), en la misma. v18

Judicial. Propiedad bien ubica-da. Lavalle 3243 casi esq. J. E. Uriburu. Mide, según mensura, mts. 7.80 de frente Norte por 12.90 fondo. Superficie total, mts. cds. 100.45. Base de venta, 2|3 partes su tasación, $ 19.531.47. Su edificio consta frente imitación piedra con un balcón y celosía, zaguán, cancel, sala, 3 piezas, cocina, baño, 2 piezas altas, cielorrasos yeso, pisos tea, patio mosaico, cloacas, etc. Produce $ 350 mensuales de alquiler. Juez Dr. César A. Campos, secret. Dr. H. García Juanicó. Testamentaría Dr. José R. Castilla. Seña 3 o|o y 2 o|o comisión a cargo del comprador. Escrituras por el escribano F. G. del Río. Informes, Sarmiento 466.

EL DOMINGO 18 de noviembre, a las 15 (3 p. m.), en la misma. v18

Judicial. Amplio terreno en 2 lotes. Entre edificios, muy bien ubicados, entre las Avs. Triunvirato y Rivera, Serrano 883 casi esq. Loyola. Mide cada lote, mts. 10 de frente por 49.34 fondo. Total mts. cds. 492.40. Base de venta, 2|3 partes su tasación, $ 12.50 los 75 decímetros cuadrados. Juez Dr. César A. Campos, secret. Dr. H. García Juanicó. Testamentaría del Dr. José R. Castilla. Seña 3 o|o y 2 o|o comisión a cargo del comprador. Escrituras ante el escribano F. G. del Río. Informes, Sarmiento 466.

EL DOMINGO 18 de noviembre, a las 17 (5 p. m.), en el mismo. v18

Luis Calvaroso

Av. San Juan y Av. La Plata, casa nueva, Dbbias 1160, entre Zivirla y Tejedor. Mide 10x30 vs. Ad corpus. Sala y balcón, vestíbulo, 3 habit., 4 piezas, galería mater., cocina, baño y dep., cloacas y adoq. munic. Base $ 14.000, a plazos.

EL DGO. 18 de noviembre, a las 15.30, allí. 1p

Boedo y San Juan, a pocas cuadras de esa importante ubicación, Tarija 3819, entre C. Burela y Castro. Mide 10x25 vs. Corista 3 dormit. amplios, cocina, baño, carp. cedro, patio mosaico, cloacas y adoq. pago. Base $ 8000, todo a plazos, excedente al contado.

EL DGO. 18 de noviembre, a las 16, allí. 1p

Entre Ríos y Caseros, a una cuadra de ahí. Juan Carlos Gómez 68 (antes Anticfagasta). Desocupado. Mide 10x25 varas. Sala con frente piedra, zaguán, 4 habitaciones, piecita, amplio baño azulejado, w. c., cocina y dep., carp. cedro, cloacas y adoq. pago. Base 15.000 $ a plazos.

EL DGO. 18 de noviembre, a las 16.30, allí. 1p

Humberto I 2268-76-78, entre Pichincha y Matheu. A 1 de Av. San Juan e inmediata a Av. Entre Ríos. Mide 22x55 vs., para renta o casa de industria. Casa con 18 habitaciones y dep., cloacas y adoquinado pagado. Renta $ 7200 anual. Sin base, a tanto la vara, con lo edificado.

EL DGO. 18 de noviembre, a las 17, allí. 1p

Base $ 13.000 cédulas. Av. La Plata y Asamblea, a 3 cds. de ahí. Beauchef 1559, entre Avelino Díaz y Santander. Mide 9x62 vs. Casa sólida y en cal, con tirantería hierro, consta 4 dormit., comedor, galería material, carp. cedro, cielorraso yeso, patio mosaico y adoq. munic. Base 13.000 cédulas, excedente al contado.

EL DGO. 18 de noviembre, a las 15, allí. 1p

3 lotes. Bogotá y Guayquiraró, una ubicación ideal, cerca del subterráneo, esq. José M. Moreno y Parque Centenario. Esquina que mira al SO., de 12v70x18v17 y dos lotes, frente a Guayquiraró de 9v34 x30 vs. Sin base a tanto la v. c., 1|2 al contado y 1|2 a dos años.

EL DGO. 18 de noviembre, a las 17.30, allí.—Luis Calvaroso. Rivadavia 689. 1p

J. A. Pordelanne y Cía.

Bernardina 412.—U. T. 0504, Libertad

Belgrano 3200. Gran renta. — A 100 metros Venezuela 3269. Gral. Urquiza. 7 cuartos, 14, 16, 18, 21. Lavaderos, etc., de familia, sala, zaguán, 6 habitaciones, baño, depend., yeso, cedro, mosaicos, mármoles, luz eléct., cloacas y adoq., pago, 350 v|c, más o menos. Renta $ 2.700 anuales, el 23 o|o. Base, $ 16.000. A plazos.

EL DGO. 18, a las 17.30, allí. 1p

Belgrano — 4 lotes en 80 me-ses. En puntos excepcionales, próximos a las más prestigiosas arterias de esa zona.

EL DOMINGO 18 de noviembre, a las horas que se indican a continuación: Super, esquina Manuela Pedraza, 225 v|c. Base, $ 5 v|c., en 30 meses. A las 15, allí.

Nuñez entre las de Ilolden y Vidal. 15x52 varas. Adoq. pago. Base $ 11 v|c., en 30 meses. A las 15.15, allí.

Iberá entre las de Conesa y Zapiola, 10 por 52 varas, adoq. pago. Base, $ 11 v|c., en 30 meses. A las 15.30, allí.

Iberá entre las de Crámer y Vidal. 10x35 varas, adoq. pago. Base, $ 13 v|c., en 30 meses. A las 15.45, allí. 1p

Av. Santa Fe y Dorrego. Gran renta. A dos cuadras de allí. Arévalo 2882, entre Huergo y Báez, tranvías 36 y 51 a un paso, sala, fte. piedra, 4 habitaciones, baño, cocina y depend., tirant. hierro, buena carpintería, yeso, banderolas, mosaicos, mármoles, luz eléctr., cloacas y adoq. pago. Da 320 $ mensuales, el 23 o|o. Base, $ 10.000 a plazos.

EL DGO. 18 de nov., a las 16.15, allí. 1p

J. B. Alberdi 5600. Chalecito, A un paso de los tranvías 40, 45 y 46, comb. subte., a 1 cuadra Donrouge 1459, y Bragado. 10x35. Vereja, jardín, habitaciones, cocina y depend., luz eléctr., aguas corr. Produce $ 820 anuales. Base, $ 4.800, a plazos.

EL DGO. 18 de novbre., a las 16.30, allí. 1p

Corrientes y Pueyrredón. A 1 cuadra exacta de allí, Valentín Gómez 2879 y Pueyrredón, sobre estación Once. Bolsa Cereales. Edificio que admite refacción: sala, 2 habitaciones, baño, cocina y depend., luz eléctr., cloacas y adoq. pago. Base, $ 24.500 a plazos.

EL DGO. 18 de novbre. a las 17, allí. 1p

Flores. $ 5 por mes, en 100 mensualidades, sin interés. La esquina de Indio y San Nicolás, en tres lotes ideales.

EL DGO. 18 de nov., a las 15.30, allí 1p

V. Devoto. Habana 4424 y Se-gurola. Tranvías 65 y 88 a 2 cuad. Sala, fte. piedra, sótano, 2 habit., 2 piezas más, baño, galería. Mide 12x45. Buenos detalles. Base, $ 7.500, (5.000 con cédulas.).

EL DGO. 18 de nov., a las 16, allí. 1p

Charcas 1641 y Montevideo — Frente a la plaza Rodr. Peña y sobre Santa Fe y Callao. Casa amplia que sin ser moderna, admite refacción. En terreno de 288 varas, ad corpus. Base, $ 43.000, 4a. parte al contado y el resto a 3 años, al 7 o|o.

EL DGO. 25, a las 17.30, allí. 1p

Scavino, Pintos y Cía.

Judicial, casa, $ 4.500 de base. En Flores, a 5 cuadras de Rivadavia, con el subterráneo, y 6 de la plaza, Gavilán 738, entre Méndez de Andés y Canalejas, una habitación grande, dos piecitas, cloacas, adoquinado pago, etc. Terreno 13.45 metros frente, 7.30 de fondo, contado Sud 5.68 al Norte. Base $ 4.500 m|n. Llave en mano.

EL DOMINGO 25 de noviembre, a las 16, en la misma. Orden Sr. juez doctor Adelenda, interinamente a cargo del juzgado del doctor Colombres, secretaría Degrest, testamentaría Nereo Cabot. Escrituras por el escribano Sr. Vigliano. 8 o|o seña, 2 o|o comisión. Informes, Reconquista 531. U. T. 1125, Avda. 1p

En Flores, casa esq. de nego-cio, nueva, a 5 c. de Rivadavia, Caracas 704, esq. tiendas de Andés, gran salón y comodidades. Base, $ 9.000 m|n.

EL DOMINGO 25, a las 16.30, allí. 1p

FRANCISCO J. DONATI

JUDICIAL FRACCION de TIERRA

CON GRAN GALPON

Calle JACHAL 2751

entre San Pedro y Mario v25

Frente al frigorífico Nacional, (a construirse) y a 3 cuadras de los portones de los Nuevos Mataderos. Terreno: mide 34m84 (40 vs.) de frente por 48m34 (50 vs.) de fondo. Superficie total: 1.497,88 m. c. (1.997,31 vs.) Galpón: de 800 m. c., construído en mampostería de primera calidad, paredes de 5 m. de altura, techo de cinc con cabriadas de hierro y madera, columnas (también de hierro, piso y pileta de cemento portland. Renta $ 400 mensuales, sin contrato. Títulos perfectos, pudiendo revisarlos en el escritorio del síndico, calle Sarmiento 1262. Base $ 27.000 m|n. o sea el préstamo hipotecario. Seña, 8 o|o. Comisión, 2 o|o.

MAQUINARIAS: 2 fulones para curtir, 3 zapas, 1 rebajadora, 1 palisonera, 1 cilindro para suela, 1 lustradora, 1 caldera, 1 bomba para pozo semisurgente, 1 depósito de 6.000 lts. para agua, trasmisiones y poleas, 1 lote de cueros descarnados, tirante de hierro del 29 de 8 m. de largo, 1 lote de adoquines, tirantes secadores con ganchos de hierro y un escritorio. Sin base, al mejor postor y al contado. Seña a satisfacción. Comisión, 10 o|o.

OTRO: 3 lotes de terreno en Lomas de Zamora, Villa Albertina. Mide cada lote frente al NE. por 41m40 de fondo, señalados con los Nos. 1, 2 y 3 de la manzana 101 y distan 1 cuadra al Sud de la estación del tranvía eléctrico de la referida Villa Albertina. Sin base. Seña, 8 o|o. Comisión, 2 o|o. Por orden del síndico liquidador Sr. Enrique García Martín, en la quiebra de don José Fernández, que tramita ante el juzgado del Dr. Labougle, secretaría Dr. García Calvo.

EL DOMINGO 25 de noviembre, a las 17, en el local de la fábrica Jachal 9751. Más informes 25 de Mayo 140.—Fco. J. Donati. v25

Judicial. Casa Venezuela 2169, entre Rincón y Pasco. Mide: según títulos 8m66 de frente al S. por 34m34 de fondo. Superficie total 297,98 m. c. Según tasación mide: 11m10 de frente por 38m10 en el costado Este y 25m58 al Oeste hasta un martillo a favor de 0.90 cents. continuando 12m63 hasta llegar al contrafrente, el cual mide 12 metros. Superficie total 436,29 m. c. Ad corpus. Edificio: una pieza a la calle, otra contigua y una pileta más, en el fondo un galpón en todo su contrafrente, aguas corrientes est. Orden del señor juez en lo civil doctor Roberto Bunge, secretaría doctor Alsina, en la sucesión de doña Luisa Carboni de Hernando. Base, 2|3 partes de su tasación o sean $ 19.032,16 m|n.

EL DOMINGO 25 de noviembre, a las 15.30, allí. Seña 8 o|o a cuenta de precio. Comisión 3 o|o. Informes, 25 de Mayo 140. v19

Judicial—Casa Gorriti 3683|85, entre Sadi Carnot y Bulnes. Mide: 8m66 de frente, por 23m83; en el costado E. y 24 m. 40 O. Superficie total: 208m74. Edificio de una planta, salón de negocio al frente con cortinas metálicas en la puerta y vidriera, zaguán de entrada independiente, puerta cancel, 4 habitaciones, cocina y w. c., cielos rasos de yeso, carpintería de cedro y pino, patios y zaguán de mosaico, gran parral, luz eléctrica, gas, cuentas corrientes, etc. Orden del señor juez en lo civil, doctor Roberto Bunge, secretaría doctor Alsina en la sucesión de doña Luisa Carboni de Hernando. Base 2|3 partes de su tasación o sean $ 14.000 m|n. Incluídas 9.000 cédulas.

EL DOMINGO 25 de noviembre, a las 14.45, allí. Seña 8 o|o a cuenta de precio. Comisión 2 o|o. Informes, 25 de Mayo 140. v19

Otheguy y Fusella

Juan B. Alberdi 3981. 10x23. Balaustrada, jardín, 3 piezas madera y cinc, forradas y machimbradas, gal., cocina, w. c. de mat., frut., aguas corr., adoq. pago. Renta 100 $. Base, $ 2.500 al cont. y 50 mens. de 114.40 c|u. sin interés.

EL DGO. 18 de noviembre, a las 14.30, allí. Visitese. 1p

A. S. c. de Rivadavia, Directorio 4599 esq. Baradero 4[3. Chalet, pilares y verjas hierro, con jard. que circundan el edificio, frente mod. limit. piedra, portada achava) de hierro, con cristz., escalinata mármol hall, escrit., sala, comed., 8 dorm., pieza, servic., baño inst., cocz., w. c., graves., enduídos en yeso, decorados, carp. y celos. de cedro, pisos tea, luz eléct. y campanillas embutidas, obras sanit. y afirmado por ambas calles munic. y al día. Desocupada. Base $ 25.000. A plazos.

EL DOMINGO 18 de noviembre, a las 15, allí. Visitese. 1p

Caballito Norte, — Ideal lote calle Páez entre Av. Dto. Alvarez y Treillés, frente al Norte, 10x26 vs. Base, 13 v. c. con facilidades.

EL DGO. 18 de noviembre, a las 15.30, allí. 1p

Hermoso lote, Monte Dinero, entre Parral y Miraflay. Lote 9, mza. 5. Mide 10x50.90 vs., con adoq. pago, entre edificios. Base, $ 3 v|c., 1|3 al cont., resto 30 mensualidades.

EL DGO 18 de noviembre, a las 16, allí. 1p

Rivadavia, a 4 c. al Norte. — 2 hermosas casas, San Eduardo 926-937 y 941. Consta c|u. de jard., 3 dormit., galería y marq. de cristal, coc. revest., lavadero, baño revest. azulejos, bidet, lavatorio y lluvia, luz eléct., patio mos., pisos tea, obras sanit., adoq. pago. Base, pesos 13.500 m|n. Mitad plazos.

EL DOMINGO 18 de noviembre, a las 17, allí. Están desocup. Visitenas. Seña, 8 o|o. Comisión, 2 o|o. Títulos perfectos. Más datos, a nfolicitas, San Juan 2533. U. T. 7743, Mitre. — Otheguy y Fusella. 1p

F. L. Bonazzi

En Temperley. — 10 lotes en 100 mensualidades, sin interés. Base $ 5 por mes el lote. Unico desembolso 3 mensualidades. Sobre el Parque Avellaneda, calles Avellaneda y Huergo, a un paso del bulevar. 25 de Mayo, adoquinado y con servicio regular de ómnibus.

EL DOMINGO 18 de noviembre, a las 15 horas. Allí. Posesión inmediata. Planos e informes, Sarmiento 1320. F. L. Bonazzi. U. T. 4735, Lib. v16

En Temperley. — La esquina Estévez Correa y Sarmiento, en 3 lotes fiscales, próximos al andén Este de la estación, entre chalets y jardines. Sin base.

EL DOMINGO 18 de noviembre, a las 16 horas. Allí. Informes, Sarmiento 1320. F. L. Bonazzi. U. T. 4735. Lib. v16

En Lanús. — 2 lindos lotes so-bre la calle F. Llavallol, próximos al asfaltado y a la Av. Pavón, con servicio de ómnibus. Entre las calles Julio López y García Torres, lindando con buena edificación, en barrio alto, con población densa. De gran porvenir. Sin base.

EL DOMINGO 18 de noviembre, a las 17.30 horas. Allí. Pago: 1|3 parte al contado y el resto a largo plazo. Posesión inmediata. Sarmiento 1320.—F. L. Bonazzi. v16

CAYETANO FERRANTE

Llave en mano — Casa Frey-re 2727, entre Bebedero y Nahuel Huapí, compuesta de jardín al frente, vestíbulo, dos habitaciones, comedor, baño instalado y calefón, cocina, 2 piezas servicio en altos, dos patios, carpintería de cedro, cielos rasos de yeso, cloacas, luz eléctrica y gas. Base, $ 12.000, pudiendo quedar $ 10.000 en hipoteca. Visítese todo el día.

EL DOMINGO 18 de noviembre, a las 16, en la misma. Más datos e informes, en mi oficina, Santa Fe 3480, U. T. 1870, Palermo. v16

Juguetería — Muñecas y va-rios—Muñecas finas, ojos movibles; muñecas finas época, avería, calesitas, pistolas, pájaros, molinos, juguetes diversos, enlozado, un lote de ollas y cacerolas azul blanco, ferretería, bazar, etc., se rematarán en lotes, en mi local, Belgrano 272.

HOY VIERNES 16 de noviembre, a las 15 horas. Seña 30 o|o. Comisión 10 o|o.—M. Landin Magre. 1p

Antonio Rotondaro

Av. de Mayo 695

Por prenda, a liquidar 11 pie-zas de casimir merclat con un total de 395.50 mts. En mis oficinas, Avenida de Mayo 695, piso 1o.

EL SABADO 17 de noviembre, a las 10, por orden de los señores Torreira y Rodríguez, prenda otorgada a favor de los mismos por la firma Papú Cambra y Cía. (hoy su adjudicación de bienes), que tramita por el juzgado de comercio del doctor J. D. Estrada, secret. del doctor Juliánez. La venta se efectuará en lote y los interesados podrán revisar las mercaderías en la casa de comercio de los señores Torreira y Rodríguez, Carlos Pellegrini 53, en horas hábiles. Venta al contado. Comisión 10 o|o a cargo de los compradores.—A. Rotondaro. v17

Oreste P. Magrini

Sarmiento 1663; U. T. 3413, Libertad.

HOY a las 13.30

Demolición: todos los materia-les provenientes de las demoliciones de las casas Méjico 1903 al 23 y Sarandí 550, rematará sin base y fraccionados en lotes.

PUERTAS PATIO, PUERTAS DE CALLE, ventanas, puertas interiores, puertas crucero, cocina y w. c., pisos de machimbre, 300 chapas canaleta, 100 tirantes de madera dura, cielorraso 1|2x6, tabiques, 600 metros cuadrados tabla 1x6, barandas, antiguos, pilotes, casilla de chapa canaleta, caños de ventilación, automáticos, tirantes tea 3x2, alfajías y muchos otros materiales que están en exhibición. Visítese. Más informes a mi oficina.—O. P. Magrini. 1p

Por desalojo, Máquinas de he-rrería y carpintería, rematará sin base, al mejor postor. Calle Salta 2200.

EL DOMINGO 18 de noviembre, a las 2. UNA TIJERA WEINGARTEN A CRIQUE para hierro T, ángulo, cuadrado y redondo, máquinas esmeriladoras, máquina de agujerear, máquinas patent, piedra esmeril, bigornias, morsas, ventilador Champion, plato divisor, una prensa para persianas, agarejas, soldadura autógena, transmisiones, cilindro de 1 mt., sierra circular, poleas, 3 motores eléctricos de 1 H. P. y 1|2 HP., c. c., herramientas generales, etc.

UNA GARLOPA GUILLIET de 50 cent., una cepilladora Fregeac de 60 cent., una espigadora inglesa, un locomóvil 12 H. P., un montacarga, una mezcladora Marl, vidriera para negocio, balcones y mucho más que detallaré mañana. Más datos a mi oficina.—Magrini. 1p

Andrés R. Galimberti

Lavalle 1344—U. T. 0460, Lib.

Aserradero y carpintería mecá-nica con buenas maquinarias y con orden terminante, sin base, rematará.

EL DOMINGO 18 de noviembre, a las 14. SIERRA SIN FIN DE 0.80, machimbradora, Daniker, cepilladora de 0.60, espigadora Jonsered, garlopa de 0.35, tupí a tuleman, mesa inclinable, barrenadora a tuleman, es, afiladora aut. de cuchillas, piedra esmeril, máq. de agujerear, 2 sierras circulares con mesas, torno para madera, tarraguera de 4 mandriles, transmisiones con conjuntos a rulemanes, poleas de hierro y madera, tambores para pulir.

TRES MOTORES ELECT. DE 1, 3 y 11 H. P. c. alternada, con resistencia, tableros con amperómetros, correas de 2 a 6 pulgadas, hierros y cuchillas para máquinas, hojas circulares y sin fin.

BUEN LOTE DE CEDRO PARAGUAYO estacionado y raull en tablones, gran lote de rollos de plátanos, etc.

CAMION FORD en perfecto estado como nuevo y todo cuanto estará a la vista. Nota: se aceptan ofertas en block y se alquila el local, muy barato. Datos y prospectos al martillero A. R. Galimberti. 1p

Taller mecánico de autos, con buenas maquinarias, sin base, rematará

EL DOMINGO 18 de noviembre, a las 8.30. Corrientes 4598.

TORNO MECANICO PRISMATICO, caja Norton, 320 entre puntas; otro torno mecánico ídem, de 3 mts. ent. puntas, 8 máquinas de agujerear, alta velocidad y otras, sierra mecánica, 4 piedras esmeril, cepilladora para madera de 0,60 cmts., 15 motores de 2, 4 y 6 cilindros, cilindros para zapateros, 100 morsas, bigornias, aparejo sin fin, dos aparatos para soldadura autógena, trasmisiones, poleas, correas, limas, cilindro p. hojalatero, pestañadoras, balancín, correas, mechas, etc.

AUTOMOVILES FORD. Dnic. Jacson 8 cilindros, chattis Ford y todo cuanto estará a la vista. Más datos, al martillero A. R. Galimberti. 1p

Nicolás P. Chiappori

Lavalle 1652, U. T. 4740, Lib. y 0842, Mayo

El importante café, bar y billar Corrientes 1371, así como todas las instalaciones, útiles y mercaderías que se subastarán por cuenta de acreedores, sin base, cualquiera fuese la oferta, por cambio de ramo. En resumen, se trata de una venta en absoluto deliberada y definitiva.

Conviene pues concurrir

Remataremos

MAÑANA 17 de noviembre, a las 14 en punto, cualesquiera fuese el público que concurra. Detalle: 100 sillas bar, 35 varias, 1 billar 1|4 match pases cuadradas, 1 máquinaria, express Barú 6 cantillos casi nueva, 1 id. Mibeu 4 canillas, máquina con baño María último modelo, 1 cafetera niquelada, 1 división bar 5 ms. a columnas, 1 id. de 2 pulg. 4 1|2 mts., 1 mostrador 3 1|2 onts., 1 armazón cedro forrado, mesas roble a cristales, varias a caballete, 1 vitrina niquelada, 2 reservas, 1 vitrina sobre el mostrador, 1 máquina para helados con motor 1|3 HP, varios estantes, 1 escritorio roble 18 cajones, otro 8 cajones, 2 sillones marroquí, 1 biblioteca roble a cristales, 1 sillón giratorio, percha roble, etc., etc., 120 vasos imperiales, 200 1|2 litro, 150 tazas café express, 21 doc. servicios de almuerzo en tenedores, cuchara, cuchillos y 3500 $ más en útiles necesarios para cafés, para restaurants y lecherías. Seña a satisfacción. Comisión el 10 o|o por cuenta de los compradores.—Nicolás P. Chiappori. 1p.

GELPI y VILLAFAÑE

11 — CALLAO — 11

HOY

AUTOMOVILES

ACCESORIOS

REPUESTOS

Hoy viernes, a las 21, remata-remos sin base y por cuenta de quien corresponda:

FORD SEDAN con arranque, muy buen estado, a prueba.

CHEVROLET limousine, desmontable, patente y taxi al día, buena marcha.

CHIATIFA RENAULT 2 cil., con toldo nuevo, especial, para reparto.

BRAZIER landaulet, muy buena marcha.

FORD doble faeton, con arranque y dinamo, recién pintado, estado de nuevo.

BRAZIER VOITURETTE amplia y cómoda para campo, marchando bien.

CASE doble faeton tipo campo, buena marcha y a prueba.

DORT 1|2 limousine desmontable, pto. 1923, copota y puerta faeton, a prueba y revisación, y otros que estarán en exposición.

TAXIMETROS con trasmisión, perfecto funcionamiento.

ACCESORIOS Y REPUESTOS: Un gran stock de implementos del ramo, como ser: faros, faroles eléctricos y a nafta, de todo tipo y sistema; klaxons eléctricos y a mano, cornetas, cámaras y cubiertas, inflatores, un importante lote de bujías, varios pasos y marcas, carburadores, fundas para capotas, tanques al vacío, matafuegos, cerraduras dirección, equipos de herramientas completos, orikes, morsas, reflectores, aceiteras, terminales, ruedas metálicas y discos varias medidas, cajones para herramientas, cajas de grampas, parabrisas, capotas, espejos y un sin fin de artículos que no detallamos, por su extensión.

ACEPTAMOS CONSIGNACIONES. Para ser vendidas particularmente o en remate, efectuando adelantos sobre las mismas. — Gelpi y Villafañe, Callao 11, U. T. 5208, Libertad. 1p

Ernesto Viana

HOY

LIBRERIA

JUGUETERIA

Librería, cigarrería, juguete-ría por desalojo, B. Mitre 1490.

HOY a las 15, más de 7000 $ en mercaderías en lotes grandes y chicos, a liquidar. Datos Catamarca 234. 1p

Federico Kotliar

1025 — TUCUMAN — 1025

HOY

A LAS 13 Y A LAS 20

Ricos muebles importados y del país, remataré hoy en mi salón de ventas, como ser: Un regio juego dormitorio caoba, importado, de 3 cuerpos con ropero de 3 cuerpos a desarme; una rica biblioteca y escritorio de caoba con marquetería, sillón que hace juego; 3 ricos comedores importados con sus sillas haciendo juego; juego sala caoba, ídem id. laqué, de la casa Maple, y otro dorado, vitrinas ídem, mesas de centro, buenas arañas francesas, comedor y dormitorio Jacobeau, y varios dormitorios y comedores en estilos modernos; escritorios, bibliotecas, cajas de hierro, juegos para escritorio, guardarropas, bañaderas enlozada, camas de bronce y una infinidad de muebles y adornos que estarán a la vista. 1p

Pianos, cuyas marcas son: Gustav, Broyer, gran formato, en perfecto estado, Carl Kallmann, caja caoba. Cotto 3 pedales, Carl Schmidt, Esbach y otros que remataré

Hoy, a las 22. Comisión 10 o|o. 1p

Consultorio médico completo, compuesto de 2 vitrinas de níquel, mesa de operaciones de níquel, reflector, varios motores, mesitas y todas las herramientas, pertenecientes al consultorio, remataré hoy. Comisión 10 o|o. 1p

Hoy, a las 13—Una extraordi-naria cantidad de muebles, especialmente para comerciantes, como ser: dormitorios Luis XV, de 3 cuerpos; idem en roble y cedro, comedores id, salas, vestíbulos y sueltos en: roperos, aparadores, guardarropas, lavatorios, cómodas, gran cantidad de camas de hierro y colchones de lana, mesas, sillas, bicicletas para hombre, bateria, loza, etc. Comisión 10 o|o a cargo de los compradores; U. T. 0771, Mayo—Federico Kotliar. 1p

MARIANO SALABERT

654 - Victoria - 656

COMEDORES DORMITORIOS SALAS

HOY

VESTIBULOS ESCRITORIOS ARTEFACTOS

a las 14 horas

MUEBLES

P. M. Calegari y Cía.

Suspendido

El remate que debía efectuar-se el 17 del corriente, de la acreditada quincha y flamblería de la calle Rivadavia 3935, hasta nuevo aviso. Más datos a mis oficinas, Cangallo 315. 1p

A. Buganem y Cía.

EN PALERMO

2 casas modernas. Flamantes. Sin estrenar

CABRERA 5172 y 5176

entre Uriarte y Thames

Base, $ 15.000 cada una, a plazos

EL DGO. PROXIMO, A LAS 16.30, ALLI v18

2 casas sin estrenar: Cabrera 5173 y 5176, entre Uriarte y Thames. A 2 cuadras de Av. Rivera y 4 de Canning. Próximo a los jardines de Palermo. Modernas y solidamente construídas. Base, $ 15.000 cada casa, de sala y escritorio con balcones, frente imitación piedra, zaguán, revestido con mayólicas, celosías de hierro, cristalado, 3 amplios dormitorios, baño, cocina con azulejos hermitorios, w. c., 2 pieza en 4ta. Moderna carpintería cedro, yeso, mosáicos, mármoles, luz eléctrica, cloacas y adoquinado pago. Visítense; hay cuidador.

EL DGO. 18 de noviembre, a las 16.30, en las mismas. n13

Chalet. Desocupado. En Bel-grano (R.). En su parte más linda y preferida, donde se ha formado un núcleo de lujosas viviendas. Obra de los arquitectos Leonardo y Cayetano Valentini e hijos. Heredia 1734|50, entre Pampa y Pico. Base, $ 50.000, a 2 años de plazo. Lujoso y confortable para habitar. El más exigente. Planta baja: vería, portada para entrada de autos, jardín, sala, hall con escalera de acceso a los altos, gran comedor, antecomedor, vestíbulo, toilette, dependencia, cocina con económico, w. c. En cuerpo aparte: garage y pieza para el chauffeur. Planta alta: hall, 4 dormitorios, billard, 2 de costura, 2 terrazas, Buhardillas, pieza de servicio y baño. Mide 14x45 varas. Detalles de las propiedades construídas con gusto y confort. Visítese.

EL DGO. 18 de noviembre, a las 16.30, en el mismo.—A. Buganem y Cía., Av. de Mayo 982. n14

Concepción Arenal 4144, entre Otero e Iturri. Llave en mano. Base, $ 11.000 de 1 a 5 años, 8 o|o. Muy bonita y bien construída, sobre frantería de hierro. Jardín, fte. piedra, 3 habitaciones, baño, cocina, w. c., 1 pieza chica y 1 pieza en altos, terraza con baranda. Carpintería cedro, yesos, mosáicos, techos acotea, eléctrica, cloacas y adoq. pago. Visítese.

EL DGO. 18 de noviembre a las 14.30, en la misma. n13

Llave en mano. Avda. Triunvirato 3200. A 50 metros de allí. Lugones 1483, esq. Giribone. Base, $ 8.000, de 1 a 5 años de plazo. Muy bonita. Tipo chalet. Vería, jardín, 3 habitaciones, fte. piedra, baño, cocina. Carpintería cedro, yeso, mosáicos, mármoles, luz eléctrica, cloacas, etc. Visítese.

EL DGO. 18 de noviembre, a las 15.30, en el mismo. n13

EN MORON, F. C. O. (tren eléctrico)

CASA QUINTA EN 4.668 vs. cs.

DESOCUPADA

ALVEAR 2083 ESQUINA VICENTE LOPEZ

Base, $ 18.000, a 2 años, 8 o|o

EL DGO. PROXIMO, A LAS 15. — ALLI

En Morón, F. C. O. (tren elec-trico). Casa quinta. Desocupada. Alvear 2083 esquina Vicente López, y frente también a French. A 5 cuadras de Rivadavia y 7 de la estación. Base, $ 18.000, a 2 años, 8 o|o. Amplio y bien tratado edificio en 4.668 v. c. Consta de sala, vestíbulo, 4 dormitorios, comedor, baño instalado, despensa, cocina con económica y una pieza de servicio, todo rodeado de jardines. En cuerpo aparte, Cochera y oficinas con altillo, lavadero, w. c., grandes parques y jardines, con frutales y forrestales. Buena carpintería, yesos, mosáicos, luz eléctrica y demás detalles que podrán apreciarse previa una visita.

EL DOMINGO 18, de noviembre, a las 15, en la misma. n15

En Martínez, F. C. C. A. — Hermosa casa-quinta en 1.225 v. c. Amplia y cómoda. Aristóbulo del Valle entre Eduardo Costa y Paunero, "Villa Lina", a 3 cuadras de la estación. Base, $ 26.000, a plazos. Dos salas, hall, 5 dormitorios, baño y dependencias. Jardines y frutales. Después detalles. Visítese.

EL DGO. 25 de noviembre, a las 16.30, en la misma. v17

Llave en mano: México 3080, altos y bajos. Base, $ 23.000 cédulas. Moderna y bien construída. Bajos: Gran salón apropiado para industria y sus respectivas dependencias. Altos: 2 salas, vestíbulo, comedor, 2 dormitorios, baño, etc., cloacas y adoq. pago. Mide 11x50 vs. Después detalles. Visítese.

EL DGO. 25 de noviembre, a las 16, allí. —A. Buganem y Cía., Av. de Mayo 963. v17

En Caballito Norte, Av. San Martín 1500, al lado mismo. San Martín 1420, notable ubicación. Base, $ 12.000, de 1 a 5 años, 8 o|o. Vería, jardín, 3 habitaciones, 2 piezas chicas, cocina y w. c. Carpintería cedro, yesos, mosáicos, luz eléctrica, cloacas, etc. Mide 10x40 vs. Visítese.

EL DGO, 18 de noviembre, a las 15, en la misma. n13

Llave en mano. Loyola 549, entre Malabia y Acevedo, a 1 cuadra de Canning. Base, $ 27.000, incluídas 13.500 cédulas. Moderno edificio sobre 500 c. c. Vería, jardín, 4 habitaciones, hall, baño instalado, cocina con económica, w. c. Fondo con frutales. Cloacas y adoq. pago. Después detalles. Visítese.

EL DGO. 25 de noviembre, a las 16.30, allí. — A. Buganem y Cía. v17

MUEBLES, MERCADERIAS Y VARIEDAD DE ARTICULOS

Guerrico y Williams

Muy ricos y elegantes muebles importados, en el hotel de ventas, 1042 Carlos Pellegrini. Espléndido comedor, raíz de caoba y bronce, con dos lindos cristaleros y correspondientes sillas. Muy rico dormitorio francés, Luis XVI, de caoba, marquetería, bronce, y escritorio completo. Regence, modelo de museo, con rica biblioteca de tres cuerpos, mesa escritorio y sillón de caoba con finísimos bronces cincelados, sala Luis XVI dorada, tapizado en Nimes, lindo biombo con espejitos, hermosos jarrones de Sèvres, juego fumoir tapizado terciopelo azul, cobres antiguos, piano perpendicular Hamilton, caja de caoba, piano pianola N. Francks, varios comodores Jacobeau y Luis XVI caoba y bronce, dormitorios modernos, otros Luis XVI, id. Jacobeau, buenos muebles de oficina, escritorios cilindro y ministro, bibliotecas de 2 y 3 cuerpos, camas de bronce, id. niquelada, camas a nafta, en buena marcha, 2 HP., con remos y todo, juegos de vestíbulo Jacobeau, buenos cuadros, adornos, servicios de mesa porcelana, manteles alta novedad, muy bonitos grabados, muñecas de cera, vestidos de seda, gran variedad de muebles sueltos, artefactos de luz, artículos sueltos, buen juego de cubiertos Luis XVI, filete Rubans Croisés, nuevo, alfombritas ovaladas, última novedad, etc., etc.

EL LUNES